

— Elsőre meglepő,  
utána belefeled-  
kezik az ember, és  
mindig új dolgot  
fedez fel rajta. Igazi  
különlegesség, amit  
jó látni minden nap.  
Hiányozna innen. |  
(Szabó Ákos Péter )



01



02

# A POSZTORGANIKUS ÉPÍTÉSZELET UTÁN

**BÁRTFAI-SZABÓ GÁBOR CSALÁDI HÁZA | BUDAKESEZI**

ÉPÍTÉSZ |  
**Bártfai-Szabó Orsolya és Gábor**

SZERZŐ |  
Wesselényi-Garay Andor

FOTÓ |  
Bujnovszky Tamás

- 01 A tornácós ház újraértelmezése született meg
- 02 Az utcai bütühomlokzat a hattagú családra utaló hat szelemennel

— Lapunkban pár oldallal korábban már ismertettük Bártfai-Szabó Gábor minimumházát, amelyet típusként azonosítva a háromosztatú hosszúházak genealógiájába helyeztünk. A formai eltéréseken túl a „kisház” által felvetett problémát görgeti tovább saját családi háza, amely 2020 elején nagy feltűnést keltve mutatkozott be a szak-sajtóban. [1; 2] A kedvező szakmai fogadtatás jele volt az is, ahogy Földes László egy, a házat ábrázoló fényképhez

01

fűzött megjegyzésében így írt: „ez most a kedvenc házam”. [3] Földes rokonszenve több mint érthető. Bártfai-Szabó háza éppúgy a típus és variációi mibenlétével foglalkozik, mint ahogy Földes jegyzett darabjai; éppúgy a kortárság mibenlétét firtatják, mint ahogyan archaikus gyökereiket sem tagadják el. Míg Bártfai-Szabó a formával mer nagyot húzni, addig Földes – mintegy utolsó mohikánként – a téglaregionalizmus nyújtotta lehetőségeket feszíti végletekig



03

Buda-környéki családi házain. Megjegyzendő, amennyiben kitar a lassan attribútumává váló mániája mellett, a téglahasználati árapályok végén páratlanul egységes életmű lesz az övé. Csakhogy míg Földes László egy jól meghatározott építészeti genealógia mentén szervezi munkásságát, Bártfai-Szabó esetében ez a ház paradigma-, de legalábbis korszakváltás. A már említett és korábban bemutatott „kis-ház” ismeretében túlzás lenne azt állítani, hogy minden részletében előzmény nélküli, de eddigi karrierjének ismeretében inkább meglepő, semmint nyilvánvaló.

— Ha stíluskohorszok mentén kellene szakmaszociológiai tablót festeni, akkor a most nyugdíjba vonuló generációt az organikusok és a fekete garbósok tömbjei határoznák meg. Előttük voltak az ipartervesek, a köztisek meg mindenki más, a jelenlegi középgeneráció pedig három nagymester alakja körül tűnik csoportosulni: ők a Makovecz-árvák, a Janáky-özvegyek és a Kapy-óvoda. [4] Érdekes módon mindhárom szakmaszociológiai tömböt a hiány élményei határozzák meg. Makovecz Imre és Janáky István esetében a hátrahagyott úr, a betöltetlen tér vált nyomasztóvá, amihez pusztán csak adalék az a nagyon is tapintható tanácstalanság, amely előbbi esetében egy létező örökség követhetlenségéből, utóbbiában pedig örökség nélküli rajongásból fakad. A Kapy Jenő körül csoportosuló „yblis” fiatalok alapélménye ugyanakkor egy nagyon is konkrét kizáratottság: egyfajta elválasztottság. Lehetett bármily tehetséges Bártfai-Szabó Gábor, Borsay Attila, Csontos Györgyi, Dienes Szabolcs, Kalmár László vagy Zsuffa Zsolt – csak így találomra, de névsorrendben –, főiskolai végzettségük elképzelhetlenné tette,

hogy az egyetemi diplomásokéhoz hasonló jogosultságaik legyenek. A lehetőségtől való institutionális elzáratottság, a klubból való intézményesített kirekesztettség a Kapy-kurzusok ígéretével együtt vezetett a kreatív energiák felszabadításához. Annak lehetősége, hogy „ti is igazi építészek lesztek”, vezette előbb a Vándoriskolára, majd az egyetemekre, végül pedig a Mesteriskolára és DLA-kurzusokra azokat a legtehetségesebbeket, akik magukat egymást között gyakran csak kőművesnek titulálták. A Vándor- és Mesteriskolák egymást kiegészítő képzései – tűnhettek azok bármennyire is eltérőnek gyakorlatukban vagy ideológiájukban – egyszerre ígérték a belépést egy közösségbe és egy klubba, miközben mindenki tudta, a tizenkilencedik ciklus nem lehet azonos a nyolcadikkal, mint ahogy a Nomád nemzedék sem a Csütörtöki Iskolával.

— Több nemzedéktársához hasonlóan Bártfai-Szabó Gábor is végigjárta a szakmai képzés minden lehetséges fórumát és szerzett közvetlen tapasztalatot arról, milyen vándornak és „mesterisisnek” lenni. Ez a kettős képzettség voltaképp meglátszott eddigi házain is. Míves, de nem túl érdekes építészete egyszerre tanúskodott magas szakmai műveltségről és arról a tanácstalanságról, amely elkapott idővel oly sok Makovecz Imre által ihletett fiatal. A kérdésbe foglalt talány úgy szólt, miképp lehet organikus építészetet csinálni az organikus építészet, de leginkább Makovecz Imre halála után. (Mint ahogy Janáky esetében akképp, miképp lehet építészetként továbbadni egy építészeti nélküli élményhagyatékot.)



04



05

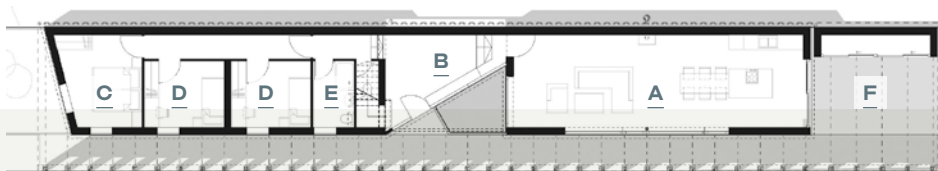

- A | *Nappali*
- B | *Előszoba*
- C | *Szülői háló*
- D | *Hálószoba*
- E | *Fürdőszoba*
- F | *Hátsó terasz fatárolóval*

- 03 | Lehetetlenül keskeny, hosszú telek
- 04 | A két tag között az alacsonyabb előszoba teteje
- 05 | Metszet és földszinti alaprajz

— Régóta ismerem Gábort, és mindig azt érzem nála, hogy szereti a funkcionálist és a környezetileg hatékonyt ötvözni valami meghökkentő motívummal vagy bátor megoldással. Így természetesnek találom, hogy a családi házuk előtt sem lehet elmenni szó nélkül. Amikor a házat megpillantom, az első gondolatom a döbbenetes arányaival kapcsolatos: hosszú és keskeny, mint egy pántlika. A fal antracit csillogása a szinte végtelen narancssárga árkádsor alatt megbabonázza az embert, ahogy halad a bejárat felé, ami pedig olyan, mint egy művészeti alkotás azzal a pici „orsis” kertcskével a szegletében. De az igazi kellemes meglepetés odabenn vár az emberre: a ház szuper felosztása élő- és pihenőzónára. Látszik, hogy az élettér dominanciája és a pihenés intimitása fontos szempont volt barátaink számára. A nappali-konyha szép tágas, a vagány nyers betonfelületek ellenére meleg és hívogató, gyönyörűek a fények, amiket gazdagítanak a gondosan megtervezett kerti tavacska tükrén visszaverődve odabenn táncoló napsugarak is. Szeretek náluk lenni és fürdőzni ebben a meleg simogató fényben, hangulatban. Titkos vágyam, hogy egyszer lesz egy Bártfai-Szabó-házam. | (Hevesi Zsuzsanna, Budakeszi)

— Makovecz Imre esetében a válasz egy olyan kontrateoretikus, kézműves építészetben csúcsondott ki, amelynek központi figurái – saját szándékaiktól teljesen függetlenül – Nagy Tamás és Turányi Gábor lettek. Ez az építészet a téglát tette a mesterségbeli tudás szimbólumává, és olyasfajta együtteseket hozott létre, amelyek egyszerre váltak olvashatóvá a regionalizmus(ok) és az organikus építészet irányából. Éppúgy segített becsatornázni és ráncba szedni az olyan, kissé lázasabb alkotók fantáziáját, mint Turi Attila, mint ahogy – és erről úgyszintén sok cikk született – képes lett a földhöz kötni, regionális tulajdonságokkal felruházni az egyes házakat. A saját korukban, így különösképp Kenneth Frampton 2001-es magyar fordítása után kézenfekvő volt, hogy az akkor csúcsára járó hazai téglaeépítést a kritikai regionalizmussal azonosítsa önmagát, csak hogy mindez – mintegy Makovecz irtóztatós gravitációjának ellensúlyozásaként – rendre kiegészült egy lábjegyzettel, amely a Mestertől való távolságot is hangsúlyozta. Avval, hogy a hazai téglaregionalizmus nemcsak önértéken, hanem egyben Makovecz ellenében is kénytelen volt meghatározni önmagát, szükségképp maradt abban

a viszonyrendszerben, amelyet változatlanul az organikus építészetrel kapcsolatos, hangsúlyozom, azt akár elutasító diskurzusok jellemeztek. Mindennek természetes következménye, hogy házeredményeik sem feltétlenül elválaszthatók oly mértékben az organikusokétól, mint ahogy az eredetileg szándékuk volt, így az interpretációs különbségek ellenére sem ördögtől való azokat a posztorganikus építészethez sorolni.

— Jőmagam ezt a fogalmat eredetileg leginkább azokra, a Bártfai-Szabó Gáboréhoz hasonló életművekre értetem, amelyek határozott vonalat kívántak húzni önmaguk és Makovecz Imre közé, úgy alkalmazva a mestertől tanult néhány műfogást, hogy közben értékékként tekintették a fekete garbósok eredményeit. A mondat persze meg is fordítható. Mindez egy olyan intelligens, jól megcsinált ház-csoportot eredményezett, amely inkább volt kulturált, semmint izgalmas. Ennek a sodornak a közepén helyezkedett el Bártfai-Szabó Gábor, kinek hazai inkább művesek voltak, semmint érdekesek, inkább esztétikaiak, semmint fogalmiak. Rajzai és megoldásai egy olyan építész portréját rajzolták, aki sok jó házat látott, tudja is, az milyen, és akar is

—Tőlünk légvonalban pár kilométerre egy rendkívüli házban laknak Gáborék. Korábban ő tervezte a mi házunkat is. A mostani időszak és az építés alatt is közös beszédtema volt az akkori időszak. És volt pár együttes, szokásosan szórakoztató 'tervezési élmény'. Ahogy Gábor a nappalinkban kilépi az új ház nappalijának a méretét – ami persze végül nem olyan lett. A szokásos kávézóinkban a csempe- – valójában cementlap- – árákon a közös hűledezés. A házak belmagasság-versenye – amit végül, azt hiszem, Gábor nyert. Aztán egyszer csak formát öltött a ház, ami amolyan komolyan rendkívüli. Tele számomra még papíron is kockázatos és vagány ötlettel. Strukturált, de emellett szabad és sohasem unalmas, mint amilyenek ismerem kedves barátomat és családját. | (Dr. Vántus Gergely, Budakeszi)



06

olyat csinálni. Összetett, anyagokkal is artikulált tömegek jellemezték ezt az építészetet, amelynek középpontjában a bontott téglá és annak manipulálásából eredő, alkalmassint affektáló részletek álltak.

— Egészen mostanáig.

— Bevallom, engem lenyűgöznek az itt publikált budakeszi házak, de különösen a sajátja által képviselt teljesítmény egyrészt azért, mert mer egy unalomig ismert típushoz nyúlni, másfelől pedig ezért, mert eközben már-már avantgárd gesztussal úgy rúgja fel a típus által nyújtott kereteket, hogy közben visszacsempészi a makovecki örökségként is értelmezhető expresszivitást, saját életeseményei emlékeivé is téve ezáltal saját házát. Ráadásul – és ez különösképp fontos az építészekritika szempontjából – mer hibázni is.

— A képlet egyszerű. Egy szinte a lehetetlenségig keskeny telken épült fel a minden építés titkos álmaként megjelenő hosszúház. Súlypontban a tornácról nyitott bejárat: az utcai blokkba esnek a közlekedőfolyosóról feltárt fiúszobák a fürdővel, a folyosó végi tisztaszoba helyén a szülői hálóval. A kert felé nyúló szakaszban a nappali helyezkedik el a konyhával és a zöldbe nyúló terasszal. Az előszoba a dimenziók ellenére is tér: lehetetlen keskenysége ellenére kellő dramaturgiát biztosít a megérkezés élményéhez. Innen lépcső vezet az emeleti folyosóra, ahonnan – hasonlóképp a földszinti elrendezéshez – a lányszobák nyílnak.

— A nappali emelt belmagasságú, itt fraktálszerűen ismétlődik a háromszatúság: „társalgó”, étkező és konyha

egységei tagolják a nappalit, hogy az elrendezéshez eggyel nagyobb léptékű láncolatként kapcsolódják a ház-terasz-kert hármassága.

— A kompozíciót a tornác és a tető fogja össze, megvalósítva Macalik Arnold bon mot-ját: „Ha van egy jó tetőd, az alatt sok disznóságot el lehet dugni.” Nem mintha szó lenne bármi ilyesmiről is. Épp ellenkezőleg: a bejáratnál szerencsésen válik el egymástól tető és térszerkezet, ha lehet, még analitikusabbá téve a két elem – fal és héj, tér és fedés – viszonyát.

— Bevallom, épp a tető és az alatta szerveződő hátsó terasz viszonya kapcsán bukkan fel újra az a probléma, amelyre eddig nem sikerült megnyugtató megoldást találni. Ez pedig nem más, mint az archetípus, vagyis a háromszatú hosszúház és környezetének kapcsolata. Ezek az épületek – Földes László remekbe szabott darabjaira is gondolva – egyértelmű és jól határolt testként állnak telkükön: tornáccal és terasszal együtt is világos határok jelzik a ház elejét és végét: az átmeneti terek egyértelműen a ház részei, nem pedig köztességek természet és építészet, test és üresség, kinn és benn között. Lehet bármily meggyőző is Budakeszin a tornác: az egy iránypontos perspektívák éppúgy hangsúlyozzák, mint a távolabbi felvételek, hogy ott járva bizony még a ház terében vagyunk. Nincs ez másképp a hátsó terasz esetében sem, amelyik azzal, hogy megkapja a maga markáns rúdstruktúráját, szükségképp adja fel a nappali lapszerű térszerkesztését,

08

04

06

02

03

05

07



07

- 06 Hátsó terasz  
 07 A bejárati ajtó felsejlik a tornácoszlopok mögött

megakadályozva ezzel azt, hogy a két szoba akár kívülről, akár belülről tekintve egymásba, illetve a természetbe folyják. Kötőtornác ide, kötőtornác oda: a terasz egyfajta toldalékként, addendumként létezik a nappali mellett, gyengítve azt a potenciált, amelyet a tető önszervező, egymásba illesztő ereje ígér, és a bejáratnál meg is valósít. Kissé másik irányból: az, ahogy ma, a mi éghajlatunkon a házat a telkére helyezzük, alapvetően táplálkozik Mies van der Rohe és Frank Lloyd Wright szerkesztéseiből, az általuk kikísérletezett áramló alaprajzból. Az általuk kidolgozott rendszer viszont eddig legalábbis alapvető ellentmondásban állt „ház”-hagyományaink agglutináló térszervezésével, sztereometrikus tömegével. A magyar parasztház nőhet ugyan a földből, tekinthető romantikus metaforákkal a táj részének, mégis, egyértelműen elkülönül a tértől, amely körötte van. Testként, szoborként áll a természetben, mely szoborszerűséget, a parkban álló villa hagyományát itt Budakeszin a kerti fémplasztikák is hangsúlyozzák avval, hogy szükségképp teszik zöld posztamenssé környezetükben a telket. Elfogadom, hogy ez az ellentmondás csak engem érdekel, de azt is hiszem, érdemes lenne ezzel a jövőben tudatosan foglalkozni. Megismételve e lapszám A\_pro' rovatában írtakat, „ilyesfajta hosszúházat tervezni ma nem forma, hanem a választás

02

— Szinte látom magam előtt az építkezni vágyók hosszú sorát, ahogy a keskeny, nagyon hosszú telekre legyintenek: „ide képtelenség normális házat tervezni”. Erre jön az építész, akinek az építkezők álma, egy semmi kötöttséget sem tartalmazó négyszögletes telek kínzás lenne. A legyintők pedig nem értik, hogy lehetett ennyit kihozni ebből a helyszínből, ennyi ötletet, ennyi gondolatot, ennyire nem illeszkedőt és ennyire illeszkedőt egyszerre, ennyi díjat elnyerőt. Mert azok is lesznek, ne tévedjen senki... | (Horváth Zoltán építész)



08

- 08 Tágasság és nyers felületek a nappaliban  
 09 Apró gesztusok csendjét archetipikus felületplasztikák és fabútorok oldják

— Mindig izgatott, hogyan lehet olyan ősi építészeti elemeket, mint a tornác, beemelni a kortárs építészet világába. Gáboréknak ez átütő erővel sikerült. Most ez a kedvenc épületem. | (Földes László)

kérdése – választani pedig csak típust lehet. Behatárolja ez persze a lehetőségeket: nemcsak gyám ez, hanem járom is, ezért izgalmas az építésztkritika számára, mennyiben sikerül kitölteni, esetleg tágítani a típus által nyújtott kereteket.”

— Miközben talán egyetlen elem sem utal a népi építészet hagyományaira. Amennyiben engedjük, hogy szemünk megszokja a tornácot, arról is kiderül, hogy épp magától értetődően értelmezhető klasszicizáló kolonnádként – mégis, az egész igencsak konceptuális válasz a „mi a magyar, mi a tradíció?” kérdésre. És bevallom, ez a házcsinálás elsajátítható gyakorlatát kikerülő fogalmi-érzeti attitűd, ez a konceptualista-expresszionista viselkedés egészen ritka a hazai építészetsinálási gyakorlatban, még akkor is, ha építészek saját házáról van szó. Érdeemes lenne mélyebb elemzésnek alávetni építészek saját házait, de ezek visszatérő jellegzetessége, hogy többnyire szándéknyilatkozatok: leginkább a valahová tartozás vágyáról, esetleg egy magánmitológiáról. Viszonylag ritka, hogy

valaki úgy helyezkedjen egy hagyomány mellé – hangsúlyozom, nem a dologba, hanem mellé –, hogy közben ne bonyolódjék zavaros manifesztumokba.

— Ezen túl pedig szeretettel fordítja Bártfai-Szabó Gábor bizonyos életesemények expresszionista emlékévé a házat. A nappali mennyezetbe süllyesztett világítása a gyerekek csillagjegye szerint elrendezett; a tornác negyven oszlopa emlék az életkorról, amelyben a ház terveződött; az oszloppárközökbe tervezett madárodúk a gyerekek születését akcentuálják; az utcai bütiin megjelenő hat szelemen pedig a hattagú családra utal. Apró gesztusok, amelyek Makovecz Imre örökségének szelíd elfogadásával idézik az expresszionizmust, azon túl pedig életmód szintjén is Rudolf Steinert és az antropozófiát. Mindezt kedvesen, emberin, nem archa mászva.

— Jó ez, na!

09



*Már-már avantgárd  
gestussal úgy rúgja  
fel a típus által  
nyújtott kereteket,  
hogy közben  
visszacsempészi  
a makoveczi  
örökségként is  
értelmezhető  
expresszivitást*

—A településrésze jellemző hosszú, keskeny telkek a legtöbb építető számára nehéz feladatot adnak, azonban Gábor példaértékű módon oldotta fel és fordította előnyére ezt az adottságot. Alaprajzi elrendezésében egyszerre praktikus és elegáns, az első traktusban helyet kapó szobák diszkréten elkülönülnek a légies, fényben úszó nappaltól. A ház arculati megjelenését ugyanez a kettősség teszi szerethetővé, a komor, sötét színhasználatot a csillogó homlokzatképzés és nagyarányú fafelületek teszik játékosná. | (Gáspár Dávid főépítész)

09

ÉPÍTÉSZ TERVEZŐK ÉS ÉPÍTETŐK: Bártfai-Szabó Orsolya és Gábor |  
ÉPÍTÉSZ MUNKATÁRS: Agyagási Iulia, Nagy Mariann, Radnóczy Kinga | TARTÓSZERKEZET: Éles Tibor |  
GÉPÉSZET: Oltvai Tamás  
| ELEKTROMOSSÁG: Zentai Csaba, Baranyák Zoltán, Molnár Zoltán | KERTTERV: Bártfai-Szabó Orsolya

#### IRODALOM / REFERENCES

- [1] Botzheim, Bálint: „Emeld a tétet”, *Magyar Építőművészet*, 2020/1, pp 24-28.
- [2] Botzheim, Bálint: „Házatlan ház - A város és a természet találkozása Makkosmárián”, *Octagon*, 2020/3, pp 28-35.
- [3] Földes László: Most ez a ház a kedvencem [komment] in Facebook 2020-06-01 EST 18:32, hozzáférhető: <<https://www.facebook.com/andor.wesselenyigaray>> [utolsó belépés: 2020-06-24]
- [4] Wesselényi-Garay, Andor: „Egy nekropolisz síremlékei: Digitális Erőmű és Nemzeti Filmtörténeti Élménypark, Ózd”, *Metszet*, Vol 7, No 6, pp 14-21.



## WESSELÉNYI-GARAY, Andor: AFTER POST ORGANIC ARCHITECTURE

Citation: Metszet, Vol 11, No 4 (2020), pp 11-17, DOI: 10.33268/Met.2020.4.1

FAMILY HOME, BUDAKESEZI, HUNGARY | Architect: **Gábor and Orsolya BÁRTFAI-SZABÓ**

The regional tradition for developing linear rural homes has been reinvented for this family home. Referencing past works of respected Hungarian architects and the influence of studying under the Mesteriskola and

Vándoriskola programs guided this project's architect. The home is divided into clear functional elements, daytime, nighttime with transitional areas that are linked by a common veranda. This in theory follows the Hungarian

rural tradition: to a point, after which the architectural language and use of materials follow a more contemporary vein.

## WARE-NAGY, Orsolya: COMMUNITY BUILDING

Citation: Metszet, Vol 11, No 4 (2020), pp 18-23, DOI: 10.33268/Met.2020.4.2

SAINT PETER'S CATHEDRAL, WORMS, GERMANY | Artworks by: **Anna HERINGER and Martin RAUCH**

In this project to redesign of liturgical spaces in a cathedral the community came together with artists to create rammed earth furnishings: the pulpit, altar and prayer stands amongst others. Instead of cement, here clay

was put to the task to strengthen the rammed earth structures, meaning all materials were taken directly from nature. The link between nature and human activity being implemented at this level also helps to inform everyone

that the so-called sophistication of western ideals does not really differ from our poorer counterparts elsewhere. Creativity is a proof of the brotherhood of man.

## GUTAI, Mátyás: TRADITION BALANCE

Citation: Metszet, Vol 11, No 4 (2020), pp 24-29, DOI: 10.33268/Met.2020.4.3

ODUNPAZARI MODERN MUSEUM, TURKEY | Architects: **KENGO KUMA**

Kengo Kuma's museums always reinterpret local tradition, and his new work in Turkey, Odunpazari Modern Museum is another example of this design approach. Wooden

architecture has great tradition in Turkey, so Kengo Kuma chose this material, which results in a playful appearance with horizontal wooden lamels and light filtering through. Not

only the facades, but the floor plan was also influenced by vernacular architecture, hence the rotated building masses that also create new, contemporary public spaces.

## GIUSTRA, Martina: AZULEJO, REVITALIZATION, RENZO PIANO

Citation: Metszet, Vol 11, No 4 (2020), pp 30-33, DOI: 10.33268/Met.2020.4.4

PRATA HOUSING COMPLEX, LISBON, PORTUGAL | Architects: **RPBW, RENZO PIANO**

Originally conceived just over twenty years ago the Prata Housing complex in Lisbon has finally moved ahead. Designed to be an energy aware redevelopment on a brown field, site where technical development of these

residential units addresses issues of public and private spaces, orientation and azulejo a nod towards the regional use of azulej tiles. The obvious similarity between locally produced ceramic tiles and the not intended

decorative repetition of solar cells lead towards the development of a high tech azulej solar roof system, which generates energy, opens for means of ventilation and serves as a blue on white decorative motif.

## WETTSTEIN, Domonkos: STRUCTURAL DYNAMICS: ÓRMEZŐ CITY GATE

Citation: Metszet, Vol 11, No 4 (2020), pp 34-39, DOI: 10.33268/Met.2020.4.5

BUDAPEST ONE OFFICE BUILDING, BUDAPEST, HUNGARY | Architects: **Gergely PAULINYI, András REITH and István VÁMOSSY**

Rust Belt redevelopment has led to the increase of flagship commercial building projects at key points along main arterial roads and railways into major cities. Environmental impact and sustainability

guided the design team towards an innovative use of generative design analysis which treats the building as a design object arrived at by the application of computable algorithms. The final result being a complex geometric form

where controlled assessment of daylighting, ventilation and user patterns assisted in creating a free-flowing outer shell.

## BIHARI, Ádám - MEDGYASSZAY, Péter: PRESENT ADOBE CONSTRUCTION AND EXPECTED FUTURE TENDENCIES

Citation: Metszet, Vol 11, No 4 (2020), pp 40-43, DOI: 10.33268/Met.2020.4.6

The construction industry faces many challenges over the next decade. Adobe or to be more accurate earth-based construction methods are limited when applied to traditional brick and

wall finishes, yet with the advance of technology prefabricated or robotic solutions offer a viable way forward. Both traditional and future technologies will need to be regulated and monitored

correctly considering financial, social and environmental impact. Once this is achieved embarking upon a path forwards can easily occur.

## KONDOR, Tamás - JUHÁSZ Hajnalka: HUNGARIAN NEST

Citation: Metszet, Vol 11, No 4 (2020), pp 44-47, DOI: 10.33268/Met.2020.4.7

NEW TYPES OF ENERGY SPACES IN SUSTAINABLE ARCHITECTURE

Developing ideas explored in the Solar Decathlon competition the reality of exploring how to improve on the Hungarian cube-like house type with the hope of expanding upon

the use of vernacular elements to create a low-cost passive housing typology. Here the external and intermediate spaces have been included in the generation of a successful

microclimatic experiment. Zoning of a home from private to public has proven to hold environmental impact solutions for energy positive homes.

## MATOLCSY, Károly - TERJÉK, Anita - ZAJÁROS, Anett: REMOURBAN: SMART CITIES AND COMMUNITIES

Citation: Metszet, Vol 11, No 4 (2020), pp 48-51, DOI: 10.33268/Met.2020.4.8

METHODS, RESULTS, GOOD PRACTICE AND LESSONS

The EU project, Regeneration Model for accelerating the smart URBAN transformation, consists of 22 partnerships across 7 member states. Three existing

city projects: Nottingham, Tepebaşı and Valladolid have returned positive results, now the project will be further expanded to the cities of Seraing and Miskolc. To date projects

have focused upon smart infrastructure from the point of view of energy consumption, in Miskolc this will be extent towards public utilities and urban public transport.