

# **STATISZTIKAI ADATOK**

Szerkesztette  
**CZETHOFFER ÉVA**

Összeállította  
**KÖLLŐ JÁNOS**  
**LAKATOS JUDIT**

A 2000-től kiadott Munkaerőpiaci Tükörben publikált munkapiaci folyamatokat leíró táblázatok teljes anyaga letölthető a Közgazdaság- és Regionális Tudományi Kutatóközpont Adatbankjának honlapjáról: [http://adatbank.krtk.mta.hu/tukor\\_kereso](http://adatbank.krtk.mta.hu/tukor_kereso).

1. Alapvető gazdasági adatok
2. Népeség
3. Gazdasági aktivitás
4. Foglalkoztatottak
5. Munkanélküliek
6. Keresetek
7. Oktatás
8. Munkaerő-kereslet
9. Regionális különbségek
10. Munkaügyi kapcsolatok
11. Jóléti ellátások
12. Munkát terhelő adók
13. Nemzetközi adatok
14. A fontosabb adatok forrásai

#### Rövidítések

GFM	Gazdaságfejlesztési Minisztérium
KSH	Rendszeres kiadványokból összeállított tábla
KSH IMS	KSH intézményi munkaügyi statisztika
KSH MEF	KSH Munkaerő-felmérés
KSH MEM	KSH Munkaerő-mérleg
MÁK	Magyar Államkincstár
NAV	Nemzeti Adó- és Vámhivatal
NFA	Nemzeti Foglalkoztatási Alap
NFSZ	Nemzeti Foglalkoztatási Szolgálat
NFSZ BT	NFSZ Bértarifa-felvétel
NFSZ IR	NFSZ Integrált (nyilvántartási) Rendszer
NFSZ PROG	NFSZ Rövid Távú Munkaerőpiaci Prognózis
NFSZ REG	NFSZ regisztere
NSZ	Népszámlálás
NYUFIG	Nyugdíjfolyósító Igazgatóság
PM	Pénzügyminisztérium
TB	Társadalombiztosítás

#### Jelmagyarázat

- ( - ) A megfigyelt statisztikai jelenség nem fordult elő.
- ( .. ) Az adat nem ismeretes.
- ( n.é. ) A mutató nem értelmezhető.
- ( ... ) Adatvédelmi korlátok miatt nem közölhető adat.

1.1. táblázat: Alapvető gazdasági mutatók

Év	GDP <sup>a</sup>	Ipari termelés <sup>b</sup>	Kivitel <sup>c</sup>	Behozatal <sup>c</sup>	Reálkereset	Foglalkoztatás	Fogyasztói árindex	Munkanélküliségi ráta
1989	100,7	95,0	100,3	101,1	99,7	98,2	117,0	..
1990	96,5	90,7	95,9	94,8	94,3	97,2	128,9	..
1991	88,1	81,6	95,1	107,1	93,0	92,6	135,0	..
1992	96,9	84,2	101,0	92,4	98,6	90,3	123,0	9,8
1993	99,4	104,0	86,9	120,4	96,1	93,8	122,5	11,9
1994	102,9	109,6	116,6	114,5	107,2	98,0	118,8	10,7
1995	101,5	104,6	108,4	96,1	87,8	98,1	128,2	10,2
1996	100,1	103,4	104,6	105,5	95,0	99,1	123,6	9,9
1997	103,1	111,1	129,9	126,4	104,9	100,1	118,3	8,7
1998	103,6	112,5	122,5	124,9	103,6	101,4	114,3	7,8
1999	103,1	110,4	115,9	114,3	102,5	103,2	110,0	7,0
2000	104,2	118,1	121,7	120,8	101,5	101,0	109,8	6,4
2001	104,1	103,7	107,7	104,0	106,4	100,3	109,2	5,7
2002	104,7	103,2	105,9	105,1	113,6	100,1	105,3	5,8
2003	104,1	106,9	109,1	110,1	109,2	101,3	104,7	5,9
2004	104,8	107,8	118,4	115,2	98,9	99,4	106,8	6,1
2005	104,2	106,8	111,5	106,1	106,3	100,0	103,6	7,2
2006	104,0	109,9	118,0	114,4	103,6	100,7	103,9	7,5
2007	100,2	107,9	115,8	112,0	95,4	99,3	108,0	7,4
2008	101,1	100,0	104,2	104,3	100,8	98,6	106,1	7,8
2009	93,3	82,2	87,3	82,9	97,7	97,4	104,2	10,0
2010	100,7	110,6	116,9	115,1	101,8	99,6	104,9	11,2
2011	101,8	105,6	109,9	106,7	102,4	100,7	103,9	11,0
2012	98,5	98,2	100,7	99,9	96,6	101,8	105,7	11,0
2013	102,0	101,1	104,2	105,0	103,1	101,7	101,7	10,2
2014	104,2	107,7	106,9	108,8	103,2	105,3	99,8	7,7
2015	103,8	107,4	107,8	106,3	104,4	102,7	99,9	6,8
2016	102,2	100,9	104,4	104,9	107,4	103,4	100,4	5,1
2017	104,3	104,6	105,9	108,3	110,3	101,6	102,4	4,2
2018	105,4	103,5	104,3	106,4	108,3	101,1	102,8	3,7
2019	104,6	105,6	104,4	106,4	107,7	101,0	103,4	3,4
2020	95,5	94,0	99,1	99,7	106,2	98,9	103,3	4,3
2021	107,1	109,5	107,7	108,2	103,6	100,7 <sup>d</sup>	105,1	4,1 <sup>d</sup>
2022	104,6	105,8	105,9	106,4	102,5	101,3	114,5	3,6

<sup>a</sup> 1996-tól módszertani változás a pénzközvetítés fel nem osztott szolgáltatási díjának elszámolásában. 2014-ben módszertani revízió az ESA2010-re történő átállás miatt. Kiigazítás nélküli adat. Előző év = 100.

<sup>b</sup> 1989–2000: 5 fő feletti kör, 2001–: víz és hulladékgyűjtés nélkül, 5 főnél kisebb vállalkozásokkal együtt.

<sup>c</sup> Volumen index.

<sup>d</sup> A foglalkoztatottság fogalma 2020-tól módosult, új definíció szerint számított adatok.

Megjegyzés: A munkanélküliségi ráta kivételével előző év = 100.

Forrás: GDP: *STADAT* (2023.03.02-i frissítés). Ipari termelési volumen indexe: 2001–: *STADAT* (2023.03.17-i frissítés). Kivitel és behozatal: 2001–: *STADAT* (2023.03.03-i frissítés). Reálkereset: 1992–: *STADAT* (2023.03.28-i frissítés). Foglalkoztatás: 1989–1991: *KSH MEM*; 1992–: *KSH MEF* (2023.02.24-i frissítés). Fogyasztói árindex: 1989–: *STADAT* (2023.03.03-i frissítés). Munkanélküliségi ráta: 1998–: *STADAT* (2023.02.24-i frissítés).

A forrás adatok xls formátumban letölthetők: [http://www.bpdata.eu/mpt/2022hut01\\_01](http://www.bpdata.eu/mpt/2022hut01_01)

1.1. ábra: GDP éves időszora (2000=100%)

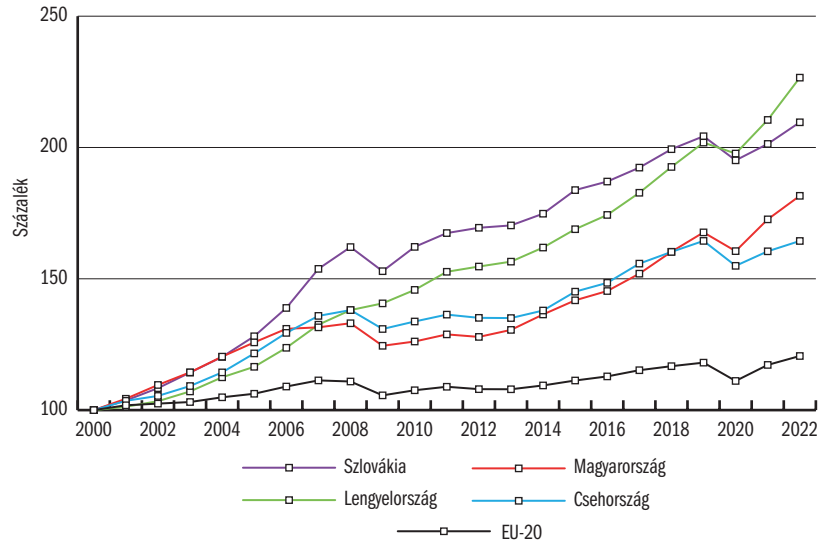

Forrás: Eurostat.

A forrás adatok xls formátumban letölthetők: [http://www.bpdata.eu/mpt/2022hua01\\_01](http://www.bpdata.eu/mpt/2022hua01_01)

1.2. ábra: Foglalkoztatási ráta, 20-64 évesek

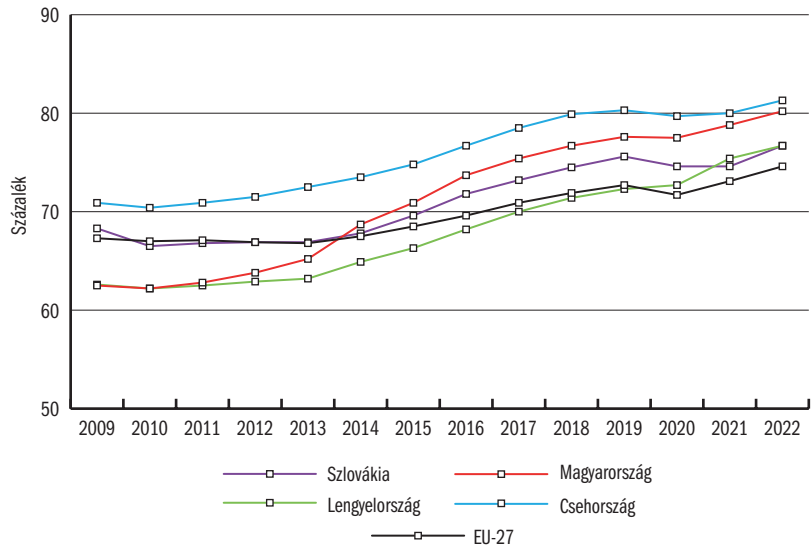

Forrás: Eurostat.

A forrás adatok xls formátumban letölthetők: [http://www.bpdata.eu/mpt/2022hua01\\_02](http://www.bpdata.eu/mpt/2022hua01_02)

2.1. táblázat: Népeesség<sup>a</sup>

Év	Ezer fő	1992 = 100	Éves változás	15–64 év közötti népeesség, ezer fő	Demográfiai függőségi ráta	
					Teljes népeesség <sup>b</sup>	Idős népeesség <sup>c</sup>
1980	10 709	103,6	n.é.	6 918,9	0,54	0,21
1989	10 421	100,8	n.é.	..	0,51	0,20
1990	10 375	100,4	-0,2	6 870,4	0,51	0,20
1991	10 373	100,0	0,0	6 909,5	0,50	0,20
1992	10 374	100,0	0,0	6 940,2	0,49	0,20
1993	10 365	99,9	-0,1	6 965,8	0,49	0,20
1994	10 350	99,8	-0,1	6 978,2	0,48	0,21
1995	10 337	99,6	-0,1	6 986,9	0,48	0,21
1996	10 321	99,5	-0,1	6 984,2	0,48	0,21
1997	10 301	99,3	-0,2	6 986,3	0,47	0,21
1998	10 280	99,1	-0,2	6 980,0	0,47	0,21
1999	10 253	98,8	-0,3	6 969,6	0,47	0,21
2000	10 221	98,5	-0,3	6 961,3	0,47	0,21
2001	10 200	98,3	-0,2	6 963,3	0,46	0,22
2002	10 175	98,1	-0,2	6 962,8	0,46	0,22
2003	10 142	97,8	-0,3	6 949,4	0,46	0,22
2004	10 117	97,5	-0,3	6 943,5	0,46	0,23
2005	10 098	97,3	-0,2	6 940,3	0,45	0,23
2006	10 077	97,1	-0,2	6 931,8	0,45	0,23
2007	10 066	97,0	-0,1	6 932,4	0,45	0,23
2008	10 045	96,8	-0,2	6 912,7	0,45	0,24
2009	10 031	96,7	-0,1	6 898,1	0,45	0,24
2010	10 014	96,5	-0,1	6 874,0	0,46	0,24
2011	9 986	96,3	-0,2	6 857,4	0,46	0,24
2012	9 932	95,7	..	6 815,7	0,46	0,25
2013	9 909	95,5	-0,2	6 776,3	0,46	0,25
2014	9 877	95,2	-0,3	6 719,7	0,47	0,26
2015	9 856	95,0	-0,2	6 664,2	0,48	0,27
2016	9 830	94,7	-0,3	6 609,4	0,49	0,27
2017	9 798	94,4	-0,3	6 546,7	0,50	0,28
2018	9 778	94,2	-0,5	6 504,5	0,50	0,28
2019	9 773	94,2	-0,1	6 461,1	0,51	0,29
2020	9 770	94,1	0,0	6 405,9	0,52	0,30
2021	9 731	93,8	-0,4	6 336,9	0,53	0,31
2022	9 689	93,4	-0,4	6 288,5	0,54	0,32

<sup>a</sup> Január 1. népeességszám. Az 1980. és 1990. évi adat forrása az adott évi népszámlálás, az 1991–2011 közötti adatok a 2001. február 1-jei eszmei időpontnak megfelelően végrehajtott népszámlálás alapján készült tovább- illetve visszavezetett, 2012-től pedig a 2011. október 1-jei eszmei időpontnak megfelelően végrehajtott népszámláláson alapuló továbbvezetett adatok.

<sup>b</sup>  $(0-14 \text{ éves népeesség} + 64 \text{ feletti népeesség}) / (15-64 \text{ éves népeesség})$

<sup>c</sup>  $64 \text{ év feletti népeesség} / 15-64 \text{ éves népeesség}$

Forrás: KSH STADAT (2022.06.30-i frissítés).

A forrás adatok xls formátumban letölthetők: [http://www.bpdata.eu/mpt/2022hut02\\_01](http://www.bpdata.eu/mpt/2022hut02_01)

2.2. táblázat: A népesség száma főbb korcsoportok szerint, ezer fő<sup>a</sup>

Év	éves					Együtt
	0-14	15-24	25-54	55-64	65+	
1980	2 341,2	1 464,4	4 399,8	1 054,7	1 449,4	10 709,5
1990	2 130,5	1 445,5	4 231,4	1 193,5	1 373,9	10 374,8
1992	2 018,7	1 558,1	4 222,6	1 159,4	1 414,7	10 373,6
1993	1 972,3	1 587,0	4 230,4	1 148,5	1 426,9	10 365,0
1994	1 929,6	1 601,5	4 240,6	1 136,2	1 442,2	10 350,0
1995	1 891,7	1 610,1	4 250,6	1 126,2	1 458,0	10 336,7
1996	1 858,8	1 609,7	4 253,6	1 120,8	1 478,3	10 321,2
1997	1 824,4	1 607,2	4 260,3	1 118,9	1 490,5	10 301,2
1998	1 792,8	1 593,0	4 262,6	1 124,4	1 506,9	10 279,7
1999	1 762,4	1 573,2	4 268,5	1 127,9	1 521,4	10 253,4
2000	1 729,2	1 526,5	4 291,4	1 143,4	1 531,1	10 221,6
2001	1 692,0	1 480,1	4 338,5	1 144,7	1 545,0	10 200,3
2002	1 660,1	1 436,9	4 378,0	1 147,9	1 551,9	10 174,9
2003	1 633,7	1 392,5	4 390,8	1 166,1	1 559,2	10 142,4
2004	1 606,1	1 355,0	4 401,6	1 186,9	1 567,1	10 116,7
2005	1 579,7	1 322,0	4 409,1	1 209,2	1 577,6	10 097,6
2006	1 553,5	1 302,0	4 399,8	1 230,0	1 590,7	10 076,6
2007	1 529,7	1 285,9	4 393,9	1 251,5	1 605,1	10 066,1
2008	1 508,8	1 273,3	4 377,1	1 262,3	1 623,9	10 045,4
2009	1 492,6	1 259,9	4 346,1	1 292,0	1 640,3	10 030,9
2010	1 476,9	1 253,4	4 293,7	1 326,9	1 663,5	10 014,4
2011	1 457,2	1 231,7	4 257,7	1 367,8	1 671,3	9 985,7
2012	1 440,3	1 214,1	4 164,6	1 437,0	1 675,9	9 931,9
2013	1 430,9	1 196,4	4 144,8	1 435,0	1 701,7	9 908,8
2014	1 425,8	1 172,8	4 123,8	1 423,2	1 731,8	9 877,4
2015	1 427,2	1 147,1	4 112,6	1 404,5	1 764,2	9 855,6
2016	1 424,4	1 120,1	4 109,6	1 379,7	1 796,6	9 830,4
2017	1 422,9	1 089,7	4 105,3	1 351,4	1 828,3	9 797,6
2018	1 421,9	1 068,0	4 118,7	1 317,8	1 852,0	9 778,4
2019	1 421,8	1 048,8	4 136,8	1 275,4	1 890,0	9 772,8
2020	1 421,3	1 028,8	4 153,7	1 223,4	1 942,2	9 769,5
2021	1 417,2	1 010,3	4 147,3	1 179,3	1 976,6	9 730,7
2022	1 410,2	1 004,8	4 134,9	1 148,8	1 990,3	9 689,0

<sup>a</sup> Január 1. népességszám. Az 1980. és 1990. évi adat forrása az adott évi népszámlálás, az 1991–2011 közötti adatok a 2001. február 1-jei eszmei időpontnak megfelelően végrehajtott népszámlálás alapján készült tovább- illetve visszavezetett, 2012-től pedig a 2011. október 1-jei eszmei időpontnak megfelelően végrehajtott népszámláláson alapuló továbbvezetett adatok. Forrás: *KSH STADAT* (2022.06.30-i frissítés).

A forrás adatok xls formátumban letölthetők: [http://www.bpdata.eu/mpt/2022hut02\\_02](http://www.bpdata.eu/mpt/2022hut02_02)

2.1. ábra: Magyarország népességének korösszetétele, 1980, 2022

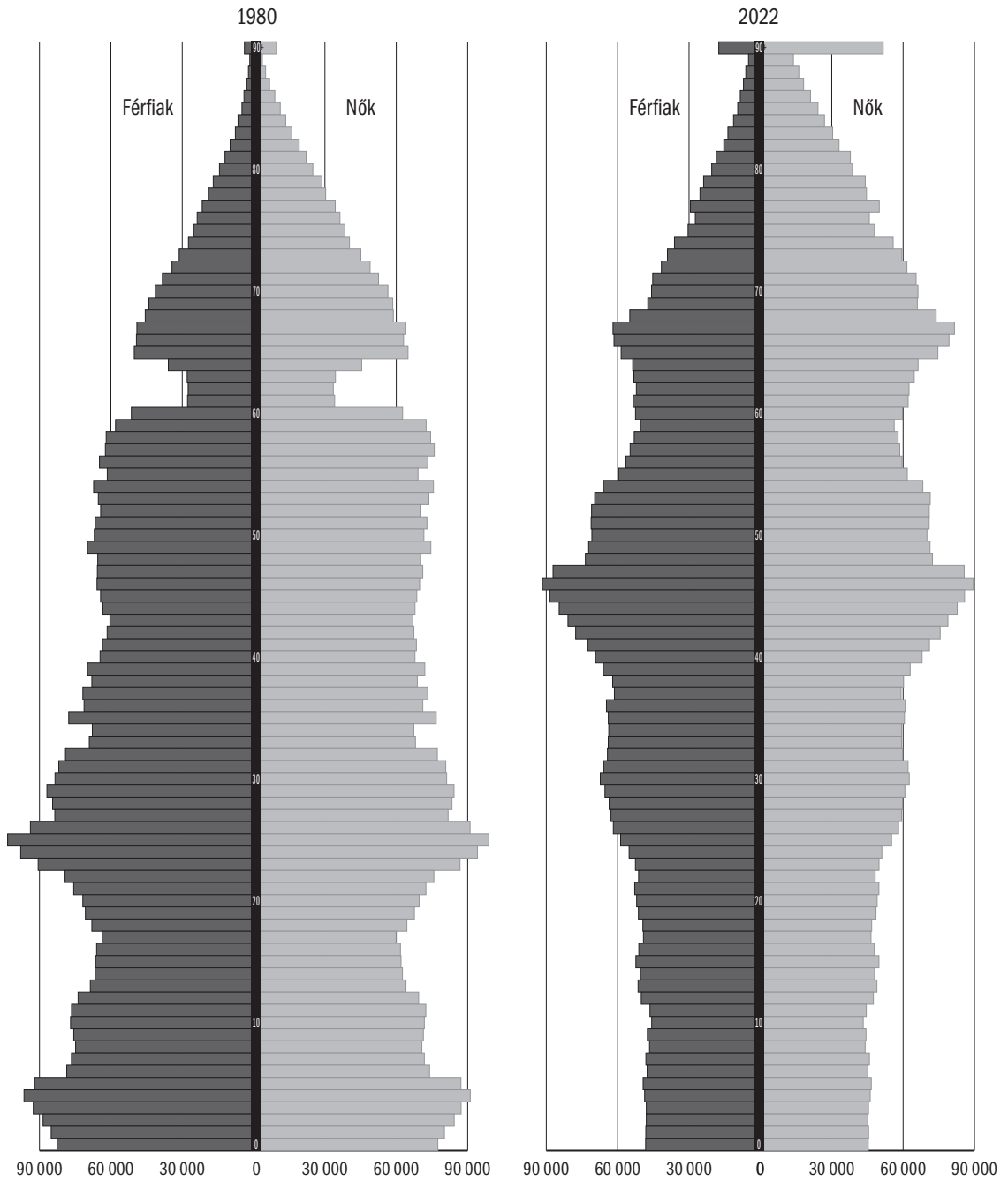

Forrás: KSH.

A forrás adatok xls formátumban letölthetők: [http://www.bpdata.eu/mpt/2022hua02\\_01](http://www.bpdata.eu/mpt/2022hua02_01)

2.3. táblázat: A férfi népességszám alakulása főbb korcsoportok szerint, ezer fő<sup>a</sup>

Év	éves					Együtt
	0-14	15-24	25-54	55-64	65+	
1980	1 205,4	749,9	2 475,6	170,5	587,3	5 188,7
1990	1 090,4	740,3	2 366,9	259,9	527,5	4 984,9
1992	1 032,3	797,7	2 350,4	255,5	539,8	4 975,7
1993	1 008,7	812,2	2 349,0	253,9	542,5	4 966,3
1994	986,8	819,9	2 350,3	250,5	546,0	4 953,4
1995	967,4	824,0	2 353,3	246,1	550,8	4 941,6
1996	950,5	823,7	2 358,3	239,5	557,2	4 929,2
1997	933,0	822,4	2 366,2	233,9	560,5	4 916,0
1998	916,8	815,4	2 375,5	229,3	564,7	4 901,8
1999	901,5	805,0	2 383,2	226,1	568,6	4 884,4
2000	885,0	780,9	2 403,8	224,8	570,8	4 865,2
2001	865,7	757,0	2 425,2	228,9	574,2	4 851,0
2002	850,1	733,9	2 446,1	233,0	573,8	4 837,0
2003	836,8	711,3	2 456,5	239,9	574,0	4 818,5
2004	823,0	691,9	2 470,3	244,4	574,5	4 804,1
2005	809,5	674,6	2 480,0	252,2	576,8	4 793,1
2006	796,7	664,0	2 493,7	249,3	580,9	4 784,6
2007	784,5	655,4	2 503,7	249,4	586,1	4 779,1
2008	773,9	649,2	2 501,3	252,5	592,8	4 769,6
2009	765,8	642,7	2 497,0	258,4	599,2	4 763,1
2010	757,7	640,4	2 488,8	261,7	608,3	4 756,9
2011	747,6	629,7	2 480,4	274,7	611,5	4 743,9
2012	739,5	623,1	2 449,9	294,1	617,9	4 724,6
2013	734,7	614,4	2 439,4	297,0	630,5	4 716,0
2014	732,2	602,1	2 419,1	305,3	644,7	4 703,4
2015	732,8	589,1	2 395,1	319,1	659,7	4 695,8
2016	731,3	575,8	2 379,0	327,1	675,3	4 688,5
2017	730,4	560,3	2 365,0	330,8	688,9	4 675,4
2018	730,0	549,2	2 365,5	327,0	699,9	4 671,6
2019	730,0	540,0	2 373,7	315,0	717,1	4 675,8
2020	729,9	530,1	2 383,8	295,6	741,4	4 680,8
2021	727,6	520,5	2 379,7	279,1	756,9	4 663,8
2022	724,2	517,1	2 376,7	265,0	761,9	4 644,9

<sup>a</sup> Január 1. népességszám. Az 1980. és 1990. évi adat forrása az adott évi népszámlálás, az 1991–2011 közötti adatok a 2001. február 1-jei eszmei időpontnak megfelelően végrehajtott népszámlálás alapján készült tovább- illetve visszavezetett, 2012-től pedig a 2011. október 1-jei eszmei időpontnak megfelelően végrehajtott népszámláláson alapuló továbbvezetett adatok. Forrás: *KSH STADAT* (2022.06.30-i frissítés).

A forrás adatok xls formátumban letölthetők: [http://www.bpdata.eu/mpt/2022hur02\\_03](http://www.bpdata.eu/mpt/2022hur02_03)



2.4. táblázat: A női népességszám alakulása főbb korcsoportok szerint, ezer fő<sup>a</sup>

Év	éves					Együtt
	0-14	15-24	25-54	55-59	60+	
1980	1 135,8	714,5	2 232,8	365,3	1 072,4	5 520,8
1990	1 040,1	705,2	2 144,4	327,6	1 172,5	5 389,9
1992	986,5	760,4	2 138,1	318,1	1 194,9	5 397,9
1993	963,6	774,8	2 141,2	314,4	1 204,7	5 398,7
1994	942,8	781,6	2 146,2	313,1	1 212,9	5 396,6
1995	924,4	786,2	2 151,0	312,6	1 221,0	5 395,1
1996	908,3	786,0	2 152,4	316,4	1 228,8	5 392,0
1997	891,4	784,8	2 155,6	318,3	1 235,1	5 385,3
1998	876,0	777,6	2 156,0	324,4	1 243,9	5 378,0
1999	861,0	768,2	2 159,3	326,7	1 253,8	5 369,0
2000	844,3	745,6	2 170,5	334,8	1 261,3	5 356,5
2001	826,3	723,1	2 193,4	330,4	1 276,1	5 349,3
2002	810,0	703,0	2 211,6	328,6	1 284,7	5 337,9
2003	796,9	681,2	2 217,4	330,7	1 297,8	5 323,9
2004	783,1	663,1	2 220,8	338,5	1 307,1	5 312,6
2005	770,2	647,4	2 221,9	341,7	1 323,1	5 304,3
2006	756,8	638,6	2 213,0	356,6	1 327,0	5 292,0
2007	745,1	630,6	2 206,8	369,6	1 335,0	5 287,1
2008	734,9	624,1	2 194,5	373,2	1 349,1	5 275,8
2009	726,8	617,2	2 176,0	381,8	1 366,1	5 267,9
2010	719,2	613,1	2 145,5	396,8	1 382,8	5 257,4
2011	709,6	601,9	2 124,0	404,4	1 401,9	5 241,8
2012	700,8	590,9	2 079,5	416,2	1 419,9	5 207,3
2013	696,2	582,0	2 066,5	411,2	1 436,9	5 192,8
2014	693,6	570,7	2 052,7	395,5	1 461,5	5 174,0
2015	694,4	558,0	2 043,2	370,2	1 494,0	5 159,8
2016	693,1	544,3	2 037,9	347,4	1 519,2	5 142,0
2017	692,5	529,4	2 032,5	327,9	1 539,9	5 122,3
2018	691,9	518,8	2 035,0	314,1	1 547,0	5 106,8
2019	691,8	508,8	2 038,9	304,7	1 552,8	5 097,0
2020	691,5	498,7	2 043,4	298,5	1 556,6	5 088,7
2021	689,7	489,8	2 039,5	294,0	1 554,0	5 067,0
2022	686,0	487,7	2 032,6	294,1	1 543,7	5 044,1

<sup>a</sup> Január 1. népességszám. Az 1980. és 1990. évi adat forrása az adott évi népszámlálás, az 1991–2011 közötti adatok a 2001. február 1-jei eszmei időpontnak megfelelően végrehajtott népszámlálás alapján készült tovább- illetve visszavezetett, 2012-től pedig a 2011. október 1-jei eszmei időpontnak megfelelően végrehajtott népszámláláson alapuló továbbvezetett adatok. Forrás: *KSH STADAT* (2022.06.30-i frissítés).

A forrás adatok xls formátumban letölthetők: [http://www.bpdata.eu/mpt/2022hut02\\_04](http://www.bpdata.eu/mpt/2022hut02_04)

3.1. táblázat: A 15 éves és idősebb népesség gazdasági aktivitása, ezer fő<sup>a</sup>

Év	15-59 éves férfiak, 15-54 éves nők								60 éves és idősebb férfiak, 55 éves és idősebb nők			
	Foglalkoztatott	Munkanélküli	Inaktívak					Együtt	Foglalkoztatott	Munkanélküli	Nyugdíjas és egyéb inaktív	Együtt
			Nyugdíjas	Nappali tagozatos tanuló	Gyes-en, gyed-en, gyet-en lévő	Egyéb inaktív	Inaktív összesen					
1980	4 887,9	0,0	300,8	370,1	259,0	339,7	1 269,6	6 157,5	570,3	0,0	1 632,1	2 202,4
1990	4 534,3	62,4	284,3	548,9	249,7	297,5	1 380,4	5 977,1	345,7	0,0	1 944,9	2 290,6
...												
1997	3 549,5	342,5	542,9	752,0	289,0	599,9	2 183,8	6 075,8	96,9	6,3	2 189,0	2 292,2
1998	3 608,5	305,5	588,8	697,0	295,5	565,7	2 147,0	6 061,0	89,3	7,5	2 197,6	2 294,4
1999	3 701,0	283,3	534,7	675,6	295,3	549,8	2 055,4	6 039,6	110,4	1,4	2 185,2	2 297,0
2000	3 745,9	261,4	517,9	721,7	281,4	571,4	2 092,4	6 099,7	130,3	2,3	2 268,0	2 400,6
2001	3 742,6	231,7	516,3	717,9	286,6	601,6	2 122,4	6 096,7	140,7	2,4	2 271,8	2 414,9
2002	3 719,6	235,7	507,1	738,3	286,8	593,0	2 125,2	6 080,5	164,1	3,2	2 263,9	2 431,2
2003	3 719,0	239,6	485,0	730,7	286,9	595,0	2 097,6	6 056,2	202,9	4,9	2 245,6	2 453,4
2004	3 663,1	247,2	480,5	739,8	282,4	622,4	2 125,1	6 035,4	237,3	5,7	2 236,1	2 479,1
2005	3 653,9	296,0	449,7	740,8	278,6	590,3	2 059,4	6 009,3	247,6	7,9	2 258,3	2 513,8
2006	3 680,1	309,9	416,1	811,4	261,1	524,3	2 012,9	6 002,9	248,3	8,4	2 270,2	2 526,9
2007	3 649,5	303,7	413,2	822,7	273,9	519,7	2 029,5	5 982,7	252,5	8,4	2 292,9	2 553,8
2008	3 596,3	315,5	394,7	814,3	282,2	549,0	2 040,2	5 952,0	252,0	10,9	2 323,6	2 586,5
2009	3 480,9	403,0	360,3	805,7	282,0	578,4	2 026,4	5 910,3	266,9	14,8	2 345,7	2 627,4
2010	3 435,8	450,1	336,6	805,4	275,9	558,1	1 976,0	5 861,9	298,5	19,3	2 353,3	2 671,1
2011	3 430,1	440,9	296,4	783,8	280,7	557,9	1 932,0	5 789,8	328,9	25,1	2 366,3	2 720,3
2012	3 498,6	447,0	260,1	769,6	263,2	484,3	1 777,2	5 722,8	328,6	26,1	2 407,2	2 761,9
2013	3 551,1	415,7	247,6	737,3	255,4	466,4	1 706,7	5 673,5	341,6	25,2	2 424,5	2 791,3
2014	3 720,7	317,5	222,3	701,2	237,8	412,5	1 573,8	5 612,0	380,0	25,8	2 419,0	2 824,8
2015	3 782,1	281,3	197,3	688,8	240,0	368,1	1 494,2	5 557,6	428,4	26,5	2 400,8	2 855,7
2016	3 860,6	211,3	181,6	656,3	242,4	361,2	1 441,5	5 483,8	491,0	23,3	2 364,1	2 878,4
2017	3 909,9	172,2	164,1	636,5	233,1	362,0	1 362,5	5 444,7	511,4	19,6	2 356,7	2 887,7
2018	3 933,9	158,3	140,9	627,6	232,1	368,4	1 369,0	5 461,2	535,6	13,6	2 339,2	2 888,4
2019	3 953,0	148,3	147,3	618,4	226,2	365,6	1 357,5	5 458,8	559,1	11,4	2 320,4	2 890,9
2020	3 883,4	182,7	133,1	565,1	236,3	442,1	1 376,6	5 442,7	577,1	15,3	2 295,7	2 888,1
2021	4 036,6	179,5	113,1	623,7	78,1	390,8	1 205,7	5 421,8	597,9	16,1	2 260,4	2 874,4
2022	4 071,1	157,5	112,0	625,3	72,9	370,8	1 181,0	5 409,6	624,4	18,7	2 222,2	2 865,3
2021 <sup>b</sup>	3 895,6	179,3	113,3	623,8	218,6	391,2	1 346,9	5 421,8	605,2	16,1	2 253,1	2 874,4
2022 <sup>b</sup>	3 933,8	157,6	112,0	625,3	209,5	371,5	1 318,2	5 409,6	637,9	18,7	2 208,7	2 865,3

<sup>a</sup> Éves átlagos értékek.<sup>b</sup> KRTK Adatbank által számított adatok, a 2021-es évet megelőző módszertan szerint. 2021. január 1-jétől a gyed, gyes mellett dolgozókon túl a munkájuktól gyermekgondozási ellátás igénybevétele miatt tartósan távol lévő személyek is foglalkoztatottnak minősülnek (korábban inaktív vagy munkanélküli). A módszertani változás eredményeként a nők foglalkoztatási mutatói jelentős mértékben módosultak. Megjegyzés: A népességszám és a teljeskörűsítés súlyszámai 1999-ig az 1990. évi népszámláláson, 2000-tól pedig a 2001. évi népszámláláson alapulnak. A népességszám 2012-től a 2011. évi népszámláláson alapul, de a MEF teljeskörűsítéséhez használt népesség adatok – az általános gyakorlatól eltérően – 2006-ig visszamenőlegesen korrigálásra kerültek.

A foglalkoztatottakra vonatkozó adat tartalmazza a sorakatonákat, a nyugdíj és az anyasági ellátás mellett foglalkoztatottakat is. A tanulóakra vonatkozó 1995–97. évi adatok becsültek. Az egyéb inaktív kategóriát az évközepi népességszámból kiindulva kivonással határoztuk meg, így abban elvileg a MEF megfigyelési körébe nem tartozó intézményi népesség, illetve a továbbvezetés miatti korrekció is megjelenik.

Forrás: Nyugdíjasok: 1980–90: NYUFIG, 1997–: KSH MEF. Gyes, gyed, gyet: 1997-ig TB és becslés, utána KSH MEF. Munkanélküliség: 1990: NFSZ REG, 1997–: KSH MEF.

A forrás adatok xls formátumban letölthetők: [http://www.bpdata.eu/mpt/2022hut03\\_01](http://www.bpdata.eu/mpt/2022hut03_01)

3.2. táblázat: A 15 éves és idősebb férfiak gazdasági aktivitása, ezer fő<sup>a</sup>

Év	15-59 éves férfiak							60 éves és idősebb férfiak				
	Foglalkoztatott	Munkanélküli	Inaktívak				Együtt	Foglalkoztatott	Munkanélküli	Nyugdíjas és egyéb inaktív	Együtt	
			Nyugdíjas	Nappali tagozatos tanuló	Gyes-en, gyed-en, gyet-en lévő	Egyéb inaktív						Inaktív összesen
1980	2 750,5	0,0	173,8	196,3	0,0	99,1	469,2	3 219,7	265,3	0,0	491,8	757,1
1990	2 524,3	37,9	188,4	284,2	1,2	80,3	554,1	3 116,3	123,7	0,0	665,5	789,2
...												
1997	2 018,0	212,2	306,0	377,6	1,5	251,6	936,7	3 166,9	25,5	1,9	743,5	770,9
1998	2 015,5	186,5	345,4	350,4	1,0	264,2	961,0	3 163,0	26,2	2,8	737,3	766,3
1999	2 068,4	170,3	312,7	338,8	4,2	261,5	917,2	3 155,9	34,7	0,4	727,2	762,3
2000	2 086,0	158,2	315,2	358,2	4,1	261,7	939,2	3 183,4	39,8	0,7	758,8	799,3
2001	2 087,6	141,6	311,0	353,4	4,3	283,2	951,9	3 181,1	41,1	0,9	763,0	805,0
2002	2 080,4	137,3	307,5	370,3	5,0	273,4	956,2	3 173,9	45,2	0,7	764,4	810,3
2003	2 073,5	137,6	293,6	367,9	4,3	288,1	953,9	3 165,0	53,0	0,9	762,5	816,4
2004	2 052,7	136,2	293,5	371,2	4,6	300,2	969,5	3 158,4	64,6	0,6	758,8	824,0
2005	2 050,7	158,2	278,8	375,4	5,8	288,8	948,8	3 157,7	65,4	0,9	763,9	830,2
2006	2 078,4	163,4	258,9	404,1	4,0	249,6	916,6	3 158,4	60,2	1,1	771,5	832,8
2007	2 067,4	162,5	261,8	410,2	4,1	248,8	924,9	3 154,8	61,9	1,0	777,5	840,4
2008	2 033,6	172,7	261,2	408,3	4,7	264,6	938,8	3 145,1	60,0	1,0	790,4	851,4
2009	1 961,9	230,3	240,1	409,0	4,4	288,7	942,2	3 134,4	63,1	1,6	798,9	863,6
2010	1 929,5	259,5	228,7	410,3	4,6	287,1	930,7	3 119,7	63,0	2,2	812,9	878,1
2011	1 950,9	248,7	203,7	397,9	3,6	286,8	892,0	3 091,6	70,1	2,9	826,2	899,2
2012	1 979,2	257,9	187,7	395,6	4,2	238,8	826,3	3 063,4	69,6	4,1	846,1	919,8
2013	2 022,2	234,4	169,5	375,6	3,8	232,0	780,9	3 037,5	81,5	4,8	852,4	938,7
2014	2 120,3	173,1	151,3	352,5	3,0	200,9	707,7	3 001,1	100,1	8,6	855,6	964,3
2015	2 152,1	152,1	133,7	345,1	3,1	181,4	663,3	2 967,5	131,4	9,8	849,3	990,5
2016	2 192,4	119,0	119,6	332,3	3,8	173,6	629,3	2 940,7	170,1	8,5	832,5	1 011,1
2017	2 228,9	89,8	107,3	322,9	1,9	169,2	601,2	2 920,0	188,4	6,0	828,8	1 023,2
2018	2 245,4	83,9	94,2	315,9	1,3	171,0	582,4	2 911,7	200,8	4,1	824,4	1 029,3
2019	2 259,2	81,7	94,3	308,2	1,4	169,3	573,2	2 914,0	220,5	4,4	809,6	1 034,5
2020	2 235,5	98,5	87,4	282,3	2,3	201,1	573,1	2 907,1	225,5	5,7	805,3	1 036,5
2021	2 242,9	93,9	71,9	316,3	1,0	171,0	560,2	2 897,0	228,9	5,9	796,7	1 031,5
2022	2 251,4	89,1	76,6	314,6	0,6	162,3	554,1	2 894,6	240,6	7,4	777,1	1 025,1
2021 <sup>b</sup>	2 242,2	93,7	71,9	316,3	1,7	171,2	561,1	2 897,0	233,2	5,9	792,4	1 031,5
2022 <sup>b</sup>	2 251,2	89,1	76,6	314,6	0,8	162,3	554,2	2 894,6	248,4	7,4	769,3	1 025,1

<sup>a</sup> Éves átlagos értékek.

<sup>b</sup> KRTK Adatbank által számított adatok, a 2021-es évet megelőző módszertan szerint. 2021. január 1-jétől a gyed, gyes mellett dolgozókon túl a munkájuktól gyermekgondozási ellátás igénybevétele miatt tartósan távol lévő személyek is foglalkoztatottnak minősülnek (korábban inaktív vagy munkanélküli). A módszertani változás eredményeként a nők foglalkoztatási mutatói jelentős mértékben módosultak. Megjegyzés: A népességszám és a teljeskörűsítés súlyszámai 1999-ig az 1990. évi népszámláláson, 2000-től pedig a 2001. évi népszámláláson alapulnak. A népességszám 2012-től a 2011. évi népszámláláson alapul, de a MEF teljeskörűsítéséhez használt népesség adatok – az általános gyakorlatól eltérően – 2006-ig visszamenőlegesen korrigálásra kerültek.

A foglalkoztatottakra vonatkozó adat tartalmazza a sor-katonákat, a nyugdíj és az anyasági ellátás mellett foglalkoztatottakat is. A tanulóokra vonatkozó 1995–97. évi adatok becslések. Az egyéb inaktív kategóriát az évközepi népességszámból kiindulva kivonással határoztuk meg, így abban elvileg a MEF megfigyelési körébe nem tartozó intézményi népesség, illetve a továbbvezetés miatti korrekció is megjelenik.

Forrás: Nyugdíjasok: 1980–90: *NYUFIG*, 1997–: *KSH MEF*. Gyes, gyed, gyet: 1997-ig *TB* és becslés, utána *KSH MEF*. Munkanélküliség: 1990: *NFSZ REG*, 1997–: *KSH MEF*.

A forrás adatok xls formátumban letölthetők: [http://www.bpdata.eu/mpt/2022hut03\\_02](http://www.bpdata.eu/mpt/2022hut03_02)

3.3. táblázat: A 15 éves és idősebb nők gazdasági aktivitása, ezer fő<sup>a</sup>

Év	15-54 éves nők								55 éves és idősebb nők			
	Foglalkoztatott	Munkanélküli	Inaktívak					Együtt	Foglalkoztatott	Munkanélküli	Nyugdíjas és egyéb inaktív	Együtt
			Nyugdíjas	Nappali tagozatos tanuló	Gyes-en, gyed-en, gyet-en lévő	Egyéb inaktív	Inaktív összesen					
1980	2 137,4	0,0	127,0	173,8	259,0	240,6	800,4	2 937,8	305,0	0,0	1 140,3	1 445,3
1990	2 010,0	24,5	95,8	264,7	248,5	217,3	826,3	2 860,8	222,0	0,0	1 279,4	1 501,4
...												
1997	1 531,5	130,3	236,9	374,4	287,5	348,3	1 247,1	2 908,9	71,4	4,4	1 445,3	1 521,1
1998	1 593,0	119,0	243,4	346,6	294,5	301,5	1 186,0	2 898,0	63,1	4,7	1 460,3	1 528,1
1999	1 632,6	113,0	222,0	336,8	291,1	288,3	1 138,2	2 883,8	75,8	1,0	1 458,0	1 534,8
2000	1 659,9	103,2	202,7	363,5	277,3	309,7	1 153,2	2 916,3	90,5	1,6	1 509,2	1 601,3
2001	1 655,0	90,1	205,3	364,5	282,3	318,3	1 170,4	2 915,5	99,6	1,5	1 508,8	1 609,9
2002	1 639,2	98,4	199,6	368,0	281,8	319,6	1 169,0	2 906,6	118,9	2,5	1 499,5	1 620,9
2003	1 645,6	102,0	191,4	362,8	282,6	306,9	1 143,7	2 891,2	149,9	4,0	1 483,2	1 637,1
2004	1 610,2	111,0	186,8	368,6	277,8	322,2	1 155,4	2 876,6	172,8	5,1	1 477,3	1 655,2
2005	1 603,2	137,8	170,9	365,4	272,8	301,5	1 110,6	2 851,6	182,2	7,0	1 494,4	1 683,6
2006	1 601,7	146,5	157,2	407,3	257,1	274,7	1 096,3	2 844,5	188,1	7,3	1 498,7	1 694,1
2007	1 582,1	141,2	151,4	412,5	269,8	270,9	1 104,6	2 827,9	190,6	7,4	1 515,4	1 713,4
2008	1 562,7	142,8	133,5	406,0	277,5	284,4	1 101,4	2 806,9	192,0	9,9	1 533,2	1 735,1
2009	1 519,0	172,7	120,2	396,7	277,6	289,7	1 084,2	2 775,9	203,8	13,2	1 546,8	1 763,8
2010	1 506,3	190,6	107,9	395,1	271,3	271,0	1 045,3	2 742,2	235,5	17,1	1 540,4	1 793,0
2011	1 479,2	192,2	92,7	385,9	277,1	271,1	1 040,0	2 698,2	258,8	22,2	1 540,1	1 821,1
2012	1 519,4	189,1	72,4	374,0	259,0	245,5	950,9	2 659,4	259,0	22,0	1 561,1	1 842,1
2013	1 528,9	181,3	78,1	361,7	251,6	234,4	925,8	2 636,0	260,1	20,4	1 572,1	1 852,6
2014	1 600,4	144,4	71,0	348,7	234,8	211,6	866,1	2 610,9	279,9	17,2	1 563,4	1 860,5
2015	1 630,0	129,2	63,6	343,7	236,9	186,7	830,9	2 590,1	297,0	16,7	1 551,5	1 865,2
2016	1 668,2	92,3	62,0	324,0	238,6	187,6	812,2	2 543,1	320,9	14,8	1 531,6	1 867,3
2017	1 681,0	82,4	56,8	313,6	231,2	192,8	761,3	2 524,7	323,0	13,6	1 527,9	1 864,5
2018	1 688,5	74,4	46,8	311,7	230,7	197,4	786,6	2 549,5	334,8	9,5	1 514,8	1 859,1
2019	1 693,8	66,7	53,0	310,2	224,8	196,4	784,4	2 544,9	338,6	7,0	1 510,8	1 856,4
2020	1 647,9	84,2	45,7	282,8	234,0	241,1	803,6	2 535,7	351,6	9,6	1 490,4	1 851,6
2021	1 793,7	85,6	41,2	307,4	77,1	219,8	645,5	2 524,8	369,0	10,2	1 463,7	1 842,9
2022	1 819,7	68,4	35,4	310,7	72,3	208,5	626,9	2 515,0	383,8	11,3	1 445,1	1 840,2
2021 <sup>b</sup>	1 653,4	85,6	41,4	307,5	217,0	219,9	785,8	2 524,8	372,0	10,2	1 460,7	1 842,9
2022 <sup>b</sup>	1 682,6	68,4	35,4	310,7	208,7	209,3	764	2 515,0	389,5	11,3	1 439,4	1 840,2

<sup>a</sup> Éves átlagos értékek.

<sup>b</sup> KRTK Adatbank által számított adatok, a 2021-es évet megelőző módszertan szerint. 2021. január 1-jétől a gyed, gyes mellett dolgozókon túl a munkájuktól gyermekgondozási ellátás igénybevétele miatt tartósan távol lévő személyek is foglalkoztatottnak minősülnek (korábban inaktív vagy munkanélküli). A módszertani változás eredményeként a nők foglalkoztatási mutatói jelentős mértékben módosultak. Megjegyzés: A népességszám és a teljeskörűsítés súlyszámai 1999-ig az 1990. évi népszámláláson, 2000-től pedig a 2001. évi népszámláláson alapulnak. A népességszám 2012-től a 2011. évi népszámláláson alapul, de a MEF teljeskörűsítéséhez használt népesség adatok – az általános gyakorlatlól eltérően – 2006-ig visszamenőlegesen korrigálásra kerültek.

A foglalkoztatottakra vonatkozó adat tartalmazza a sorkatonákat, a nyugdíj és az anyasági ellátás mellett foglalkoztatottakat is. A tanulóokra vonatkozó 1995–97. évi adatok becsültek. Az egyéb inaktív kategóriát az évközepe népességszámból kiindulva kivonással határoztuk meg, így abban elvileg a MEF megfigyelési körébe nem tartozó intézményi népesség, illetve a továbbvezetés miatti korrekció is megjelenik.

Forrás: Nyugdíjasok: 1980–90: NYUFIG, 1997–: KSH MEF. Gyes, gyed, gyet: 1997-ig TB és becslés, utána KSH MEF. Munkanélküliség: 1990: NFSZ REG, 1997–: KSH MEF.

A forrás adatok xls formátumban letölthetők: [http://www.bpdata.eu/mpt/2022hur03\\_03](http://www.bpdata.eu/mpt/2022hur03_03)

3.4. táblázat: A 15 éves és idősebb népesség gazdasági aktivitása, százalék

Év	15-59 éves férfiak, 15-54 éves nők								60 éves és idősebb férfiak, 55 éves és idősebb nők				
	Foglalkoztatott	Munkanélküli	Inaktív						Együtt	Foglalkoztatott	Munkanélküli	Nyugdíjas és egyéb inaktív	Együtt
			Nyugdíjas	Nappali tagozatos tanuló	Gyes-en, gyed-en, gyet-en lévő	Egyéb inaktív	Inaktív összesen						
1980	79,4	0,0	4,9	6,0	4,2	5,5	20,6	100,0	25,9	0,0	74,1	100,0	
1990	75,9	1,0	4,8	9,2	4,2	5,0	23,1	100,0	15,1	0,0	84,9	100,0	
1991	71,0	4,2	5,6	9,6	4,3	5,3	24,8	100,0	10,9	0,0	89,1	100,0	
1992	64,5	7,2	6,5	10,3	4,3	7,2	28,3	100,0	8,0	0,4	91,5	100,0	
1993	60,8	8,3	7,2	11,3	4,5	7,9	30,9	100,0	6,0	0,7	93,3	100,0	
1994	59,8	7,2	7,8	11,7	4,6	8,9	33,0	100,0	5,2	0,5	94,3	100,0	
1995	58,7	6,7	8,1	11,9	4,7	9,8	34,5	100,0	4,7	0,3	95,0	100,0	
1996	58,3	6,5	8,4	12,2	4,8	9,9	35,2	100,0	4,5	0,3	95,3	100,0	
1997	58,4	5,6	8,9	12,4	4,8	9,9	35,9	100,0	4,2	0,3	95,5	100,0	
1998	59,5	5,0	9,7	11,5	4,9	9,3	35,4	100,0	3,9	0,3	95,8	100,0	
1999	61,3	4,7	8,9	11,2	4,9	9,1	34,0	100,0	4,8	0,1	95,1	100,0	
2000	61,4	4,3	8,5	11,8	4,6	9,4	34,3	100,0	5,4	0,1	94,5	100,0	
2001	61,4	3,8	8,5	11,8	4,7	9,9	34,8	100,0	5,8	0,1	94,1	100,0	
2002	61,2	3,9	8,3	12,1	4,7	9,8	35,0	100,0	6,7	0,1	93,1	100,0	
2003	61,4	4,0	8,0	12,1	4,7	9,8	34,6	100,0	8,3	0,2	91,5	100,0	
2004	60,7	4,1	8,0	12,3	4,7	10,3	35,2	100,0	9,6	0,2	90,2	100,0	
2005	60,8	4,9	7,5	12,3	4,6	9,8	34,3	100,0	9,8	0,3	89,8	100,0	
2006	61,3	5,2	6,9	13,5	4,3	8,7	33,5	100,0	9,8	0,3	89,8	100,0	
2007	61,0	5,1	6,9	13,8	4,6	8,7	33,9	100,0	9,9	0,3	89,8	100,0	
2008	60,4	5,3	6,6	13,7	4,7	9,2	34,3	100,0	9,7	0,4	89,8	100,0	
2009	58,9	6,8	6,1	13,6	4,8	9,8	34,3	100,0	10,2	0,6	89,3	100,0	
2010	58,6	7,7	5,7	13,7	4,7	9,5	33,7	100,0	11,2	0,7	88,1	100,0	
2011	59,2	7,6	5,1	13,5	4,8	9,6	33,1	100,0	12,1	0,9	87,0	100,0	
2012	61,1	7,8	4,5	13,4	4,6	8,5	31,1	100,0	11,9	0,9	87,2	100,0	
2013	62,6	7,3	4,4	13,0	4,5	8,2	30,1	100,0	12,2	0,9	86,9	100,0	
2014	66,3	5,7	4,0	12,5	4,2	7,3	28,0	100,0	13,5	0,9	85,6	100,0	
2015	68,1	5,1	3,6	12,4	4,3	6,6	26,9	100,0	15,0	0,9	84,1	100,0	
2016	70,4	3,9	3,3	12,0	4,4	6,6	26,3	100,0	17,1	0,8	82,1	100,0	
2017	71,8	3,2	3,0	11,7	4,3	6,6	25,0	100,0	17,7	0,7	81,6	100,0	
2018	72,0	2,9	2,6	11,5	4,2	6,7	25,1	100,0	18,5	0,5	81,0	100,0	
2019	72,4	2,7	2,7	11,3	4,1	6,7	24,9	100,0	19,3	0,4	80,3	100,0	
2020	71,4	3,4	2,4	10,4	4,3	8,1	25,2	100,0	20,0	0,5	79,5	100,0	
2021	74,5	3,3	2,1	11,5	1,4	7,2	22,2	100,0	20,8	0,6	78,6	100,0	
2022	75,3	2,9	2,1	11,6	1,3	6,9	21,8	100,0	21,8	0,7	77,6	100,0	
2021 <sup>a</sup>	71,9	3,3	2,1	11,5	4,0	7,2	24,8	100,0	21,1	0,6	78,3	100,0	
2022 <sup>a</sup>	72,7	2,9	2,1	11,6	3,9	6,9	24,4	100,0	22,3	0,7	77,0	100,0	

<sup>a</sup> KRTK Adatbank által számított adatok, a 2021-es évet megelőző módszertan szerint. 2021. január 1-jétől a gyed, gyes mellett dolgozókon túl a munkájuktól gyermekgondozási ellátás igénybevétele miatt tartósan távol lévő személyek is foglalkoztatottnak minősülnek (korábban inaktív vagy munkanélküli). A módszertani változás eredményeként a nők fog-

lalkoztatási mutatói jelentős mértékben módosultak.

Forrás: Nyugdíjasok: 1980–91: NYUFIG, 1992–: KSH MEF.  
Gyes, gyed, gyet: 1997-ig TB és becslés, utána KSH MEF.  
Munkanélküliség: 1990–91: NFSZ REG, 1992–: KSH MEF.

A forrás adatok xls formátumban letölthetők: [http://www.bpdata.eu/mpt/2022hut03\\_04](http://www.bpdata.eu/mpt/2022hut03_04)

3.5. táblázat: A 15 éves és idősebb férfiak gazdasági aktivitása, százalék

Év	15–59 éves férfiak							60 éves és idősebb férfiak				
	Foglalkoztatott	Munkanélküli	Inaktívak					Együtt	Foglalkoztatott	Munkanélküli	Nyugdíjas és egyéb inaktív	Együtt
			Nyugdíjas	Nappali tagozatos tanuló	Gyes-en, gyed-en, gyet-en lévő	Egyéb inaktív	Inaktív összesen					
1980	85,4	0,0	5,4	6,1	0,0	3,1	14,6	100,0	35,0	0,0	65,0	100,0
1990	81,0	1,2	6,0	9,1	0,0	2,6	17,8	100,0	15,7	0,0	84,3	100,0
1991	75,0	4,8	7,0	9,5	0,0	3,7	20,2	100,0	11,4	0,0	88,6	100,0
1992	68,4	8,4	8,0	9,6	0,1	5,6	23,2	100,0	8,2	0,4	91,4	100,0
1993	64,3	9,9	8,3	11,0	0,1	6,4	25,8	100,0	6,1	0,6	93,4	100,0
1994	63,7	8,5	8,8	11,3	0,1	7,6	27,8	100,0	5,3	0,5	94,2	100,0
1995	63,6	8,2	8,9	11,6	0,2	7,5	28,2	100,0	4,7	0,3	95,0	100,0
1996	63,4	7,7	9,2	11,8	0,1	7,8	28,9	100,0	3,7	0,2	96,1	100,0
1997	63,7	6,7	9,7	11,9	0,0	7,9	29,6	100,0	3,3	0,2	96,4	100,0
1998	63,7	5,9	10,9	11,1	0,0	8,4	30,4	100,0	3,4	0,4	96,2	100,0
1999	65,5	5,4	9,9	10,7	0,1	8,3	29,1	100,0	4,6	0,1	95,4	100,0
2000	65,5	5,0	9,9	11,3	0,1	8,2	29,5	100,0	5,0	0,1	94,9	100,0
2001	65,6	4,5	9,8	11,1	0,1	8,9	29,9	100,0	5,1	0,1	94,8	100,0
2002	65,5	4,3	9,7	11,7	0,2	8,6	30,1	100,0	5,6	0,1	94,3	100,0
2003	65,5	4,3	9,3	11,6	0,1	9,1	30,1	100,0	6,5	0,1	93,4	100,0
2004	65,0	4,3	9,3	11,8	0,1	9,5	30,7	100,0	7,8	0,1	92,1	100,0
2005	64,9	5,0	8,8	11,9	0,2	9,1	30,0	100,0	7,9	0,1	92,0	100,0
2006	65,8	5,2	8,2	12,8	0,1	7,9	29,0	100,0	7,2	0,1	92,6	100,0
2007	65,5	5,2	8,3	13,0	0,1	7,9	29,3	100,0	7,4	0,1	92,5	100,0
2008	64,7	5,5	8,3	13,0	0,1	8,4	29,8	100,0	7,0	0,1	92,8	100,0
2009	62,6	7,3	7,7	13,0	0,1	9,2	30,1	100,0	7,3	0,2	92,5	100,0
2010	61,8	8,3	7,3	13,2	0,1	9,2	29,8	100,0	7,2	0,3	92,6	100,0
2011	63,1	8,0	6,6	12,9	0,1	9,3	28,9	100,0	7,8	0,3	91,9	100,0
2012	64,6	8,4	6,1	12,9	0,1	7,8	27,0	100,0	7,6	0,4	92,0	100,0
2013	66,6	7,7	5,6	12,4	0,1	7,6	25,7	100,0	8,7	0,5	90,8	100,0
2014	70,7	5,8	5,0	11,7	0,1	6,7	23,6	100,0	10,4	0,9	88,7	100,0
2015	72,5	5,1	4,5	11,6	0,1	6,1	22,4	100,0	13,3	1,0	85,7	100,0
2016	74,6	4,0	4,1	11,3	0,1	5,9	21,4	100,0	16,8	0,8	82,3	100,0
2017	76,3	3,1	3,7	11,1	0,1	5,8	20,6	100,0	18,4	0,6	81,0	100,0
2018	77,1	2,9	3,2	10,8	0,0	5,9	20,0	100,0	19,5	0,4	80,1	100,0
2019	77,5	2,8	3,2	10,6	0,1	5,8	19,7	100,0	21,3	0,4	78,3	100,0
2020	76,9	3,4	3,0	9,7	0,1	6,9	19,7	100,0	21,8	0,5	77,7	100,0
2021	77,4	3,2	2,5	10,9	0,0	5,9	19,3	100,0	22,2	0,6	77,2	100,0
2022	77,8	3,1	2,6	10,9	0,0	5,6	19,1	100,0	23,5	0,7	75,8	100,0
2021 <sup>a</sup>	77,4	3,2	2,5	10,9	0,1	5,9	19,4	100,0	22,6	0,6	76,8	100,0
2022 <sup>a</sup>	77,8	3,1	2,6	10,9	0,0	5,6	19,1	100,0	24,2	0,7	75,1	100,0

<sup>a</sup> KRTK Adatbank által számított adatok, a 2021-es évet megelőző módszertan szerint. 2021. január 1-jétől a gyed, gyes mellett dolgozókon túl a munkájuktól gyermekgondozási ellátás igénybevétele miatt tartósan távol lévő személyek is foglalkoztatottnak minősülnek (korábban inaktív vagy munkanélküli). A módszertani változás eredményeként a

nők foglalkoztatási mutatói jelentős mértékben módosultak. Forrás: Nyugdíjasok: 1980–91: NYUFIG, 1992–: KSH MEF. Gyes, gyed, gyet: 1997-ig TB és becslés, utána KSH MEF. Munkanélküliség: 1990–91: NFSZ REG, 1992–: KSH MEF. A forrás adatok xls formátumban letölthetők: [http://www.bpdata.eu/mpt/2022hut03\\_05](http://www.bpdata.eu/mpt/2022hut03_05)

3.6. táblázat: A 15 éves és idősebb nők gazdasági aktivitása, százalék

Év	15-54 éves nők							55 éves és idősebb nők				
	Foglalkoztatott	Munkanélküli	Inaktívak				Együtt	Foglalkoztatott	Munkanélküli	Nyugdíjas és egyéb inaktív	Együtt	
			Nyugdíjas	Nappali tagozatos tanuló	Gyes-en, gyed-en, gyet-en lévő	Egyéb inaktív						Inaktív összesen
1980	72,8	0,0	4,3	5,9	8,8	8,2	27,2	100,0	21,1	0,0	78,9	100,0
1990	70,3	0,9	3,3	9,3	8,7	7,6	28,9	100,0	14,8	0,0	85,2	100,0
1991	66,6	3,6	4,1	9,8	9,0	7,0	29,8	100,0	10,6	0,0	89,4	100,0
1992	60,2	5,9	4,9	11,0	9,0	9,0	33,8	100,0	7,9	0,4	91,6	100,0
1993	57,1	6,6	6,0	11,6	9,2	9,5	36,3	100,0	5,9	0,8	93,3	100,0
1994	55,6	5,7	6,8	12,0	9,5	10,3	38,7	100,0	5,1	0,5	94,4	100,0
1995	53,4	5,2	7,3	12,2	9,6	12,3	41,4	100,0	4,7	0,3	95,1	100,0
1996	52,8	5,2	7,6	12,6	9,8	12,0	42,0	100,0	4,8	0,3	94,9	100,0
1997	52,6	4,5	8,1	12,9	9,9	12,0	42,9	100,0	4,7	0,3	95,0	100,0
1998	55,0	4,1	8,4	12,0	10,2	10,4	40,9	100,0	4,1	0,3	95,6	100,0
1999	56,6	3,9	7,7	11,7	10,1	10,0	39,5	100,0	4,9	0,1	95,0	100,0
2000	56,9	3,5	7,0	12,5	9,5	10,6	39,5	100,0	5,7	0,1	94,2	100,0
2001	56,8	3,1	7,0	12,5	9,7	10,9	40,1	100,0	6,2	0,1	93,7	100,0
2002	56,4	3,4	6,9	12,7	9,7	11,0	40,2	100,0	7,3	0,2	92,5	100,0
2003	56,9	3,5	6,6	12,5	9,8	10,6	39,6	100,0	9,2	0,2	90,6	100,0
2004	56,0	3,9	6,5	12,8	9,7	11,2	40,2	100,0	10,4	0,3	89,3	100,0
2005	56,2	4,8	6,0	12,8	9,6	10,6	38,9	100,0	10,8	0,4	88,8	100,0
2006	56,3	5,2	5,5	14,3	9,0	9,7	38,5	100,0	11,1	0,4	88,5	100,0
2007	55,9	5,0	5,4	14,6	9,5	9,6	39,1	100,0	11,1	0,4	88,4	100,0
2008	55,7	5,1	4,8	14,5	9,9	10,1	39,2	100,0	11,1	0,6	88,4	100,0
2009	54,7	6,2	4,3	14,3	10,0	10,4	39,1	100,0	11,6	0,7	87,7	100,0
2010	54,9	7,0	3,9	14,4	9,9	9,9	38,1	100,0	13,1	1,0	85,9	100,0
2011	54,8	7,1	3,4	14,3	10,3	10,0	38,1	100,0	14,2	1,2	84,6	100,0
2012	57,1	7,1	2,7	14,1	9,7	9,2	36,0	100,0	14,1	1,2	84,7	100,0
2013	58,0	6,9	3,0	13,7	9,5	8,8	35,1	100,0	14,0	1,1	84,9	100,0
2014	61,3	5,5	2,8	13,4	9,0	8,1	33,2	100,0	15,0	0,9	84,0	100,0
2015	62,9	5,0	2,5	13,3	9,1	7,2	32,1	100,0	15,9	0,9	83,2	100,0
2016	65,6	3,6	2,4	12,7	9,4	7,4	31,9	100,0	17,2	0,8	82,0	100,0
2017	66,6	3,3	2,3	12,4	9,2	7,6	30,2	100,0	17,3	0,7	81,9	100,0
2018	66,2	2,9	1,8	12,2	9,1	7,7	30,9	100,0	18,0	0,5	81,5	100,0
2019	66,6	2,6	2,1	12,2	8,8	7,7	30,8	100,0	18,2	0,4	81,4	100,0
2020	65,0	3,3	1,8	11,2	9,2	9,5	31,7	100,0	19,0	0,5	80,5	100,0
2021	71,0	3,4	1,6	12,2	3,1	8,7	25,6	100,0	20,0	0,6	79,4	100,0
2022	72,4	2,7	1,4	12,4	2,9	8,3	24,9	100,0	20,9	0,6	78,5	100,0
2021 <sup>a</sup>	65,5	3,4	1,6	12,2	8,6	8,7	31,1	100,0	20,2	0,6	79,2	100,0
2022 <sup>a</sup>	66,9	2,7	1,4	12,4	8,3	8,3	30,4	100,0	21,2	0,6	78,2	100,0

<sup>a</sup> KRTK Adatbank által számított adatok, a 2021-es évet megelőző módszertan szerint. 2021. január 1-jétől a gyed, gyes mellett dolgozókon túl a munkájuktól gyermekgondozási ellátás igénybevétele miatt tartósan távol lévő személyek is foglalkoztatottnak minősülnek (korábban inaktív vagy munkanélküli). A módszertani változás eredménye-

ként a nők foglalkoztatási mutatói jelentős mértékben módosultak.

Forrás: Nyugdíjasok: 1980–91: *NYUFIG*, 1992–: *KSH MEF*.  
Gyes, gyed, gyet: 1997-ig *TB* és becslés, utána *KSH MEF*.  
Munkanélküliség: 1990–91: *NFSZ REG*, 1992–: *KSH MEF*.

A forrás adatok xls formátumban letölthetők: [http://www.bpdata.eu/mpt/2022hut03\\_06](http://www.bpdata.eu/mpt/2022hut03_06)

3.7. táblázat: A 15–64 éves népesség létszáma munkapiaci kategóriánkénti önbesorolása szerint, ezer fő

	1999	...	2010	2011	2012	2013	2014	2015	2016	2017	2018	2019	2020	2021	2022
<b>Együtt</b>															
Dolgozik	3 710,8		3 660,3	3 690,1	3 748,4	3 824,5	4 039,5	4 159,5	4 298,5	4 366,9	4 401,6	4 421,4	4 365,3	4 391,2	4 447,9
Munkanélküli	473,5		670,7	675,8	700,4	666,5	538,8	454,6	366,3	314,0	284,1	284,8	340,3	315,0	278,1
Tanul	753,9		854,6	842,2	811,2	772,5	733,5	710,3	675,6	650,4	644,2	636,7	623,8	642,0	643,9
Nyugdíjas	1 079,7		599,3	582,0	630,3	613,6	557,5	477,5	420,1	392,6	364,9	323,3	276,3	229,8	188,2
Munkaképtelen (rokkant)	195,5		488,4	455,1	356,7	335,7	317,7	318,0	303,1	285,7	253,4	243,4	213,8	196,7	199,5
Gyed-en, gyes-en, gyet-en van	289,0		289,3	290,2	265,0	259,1	237,0	236,9	236,4	227,5	228,6	221,3	229,6	-	-
Háztartását látja el	167,5		95,3	104,3	93,1	96,9	85,3	91,7	93,7	93,2	106,2	97,3	104,1	324,0	329,3
Egyéb okból nem dolgozik	113,1		78,2	78,9	89,1	78,0	78,4	81,9	84,1	84,9	86,4	98,9	127,0	108,2	81,4
Összesen	6 783,0		6 736,0	6 718,5	6 694,1	6 646,8	6 587,7	6 530,4	6 477,9	6 415,2	6 369,5	6 327,1	6 280,3	6 206,7	6 168,2
<b>Férfiak</b>															
Dolgozik	2 042,7		1 958,0	1 985,4	2 009,3	2 065,1	2 186,4	2 256,0	2 331,6	2 384,2	2 407,8	2 429,8	2 409,8	2 411,2	2 424,9
Munkanélküli	286,1		375,6	372,2	382,9	364,4	283,7	241,4	198,9	159,4	146,9	144,3	169,8	162,1	147,1
Tanul	375,9		432,7	427,2	416,1	393,4	366,9	354,3	338,2	329,1	322,6	315,4	310,3	325,4	322,2
Nyugdíjas	426,4		245,6	243,7	254,9	236,7	209,7	167,1	133,1	118,3	109,4	88,2	67,6	51,9	29,8
Munkaképtelen (rokkant)	106,0		234,6	215,7	177,1	161,6	152,5	152,0	149,4	137,8	123,1	119,2	108,4	98,1	104,5
Gyed-en, gyes-en, gyet-en van	3,9		6,7	4,5	4,1	4,1	3,1	2,9	3,8	1,9	1,4	1,6	2,0	-	-
Háztartását látja el	6,5		9,6	10,0	7,0	9,8	8,3	9,4	8,9	7,8	9,9	7,8	8,8	14,3	17,2
Egyéb okból nem dolgozik	67,4		36,1	35,8	40,8	37,1	36,0	39,8	39,2	38,4	40,1	43,5	58,1	38,0	38,5
Összesen	3 314,9		3 298,9	3 294,4	3 292,2	3 272,1	3 246,7	3 222,9	3 203,1	3 176,9	3 161,2	3 149,7	3 134,9	3 101,0	3 084,1
<b>Nők</b>															
Dolgozik	1 668,1		1 702,2	1 704,7	1 739,1	1 759,4	1 853,1	1 903,6	1 967,0	1 982,7	1 993,9	1 991,5	1 955,5	1 980,0	2 023,1
Munkanélküli	187,4		295,1	303,6	317,5	302,1	255,0	213,2	167,4	154,5	137,2	140,5	170,5	152,9	131,0
Tanul	378,0		421,9	415,0	395,1	379,0	366,6	356,0	337,4	321,3	321,6	321,4	313,5	316,6	321,8
Nyugdíjas	653,3		353,7	338,2	375,4	376,9	347,8	310,3	287,0	274,3	255,5	235,1	208,8	177,9	158,4
Munkaképtelen (rokkant)	89,5		253,8	239,5	179,6	174,1	165,2	166,0	153,7	147,9	130,3	124,2	105,4	98,6	95,0
Gyed-en, gyes-en, gyet-en van	285,1		282,6	285,7	260,9	255,0	233,8	233,9	232,6	225,6	227,2	219,8	227,6	-	-
Háztartását látja el	161,0		85,7	94,3	86,1	87,2	77,0	82,3	84,7	85,4	96,3	89,5	95,3	309,6	312,0
Egyéb okból nem dolgozik	45,7		42,1	43,1	48,3	40,9	42,4	42,2	44,9	46,5	46,3	55,5	68,9	70,2	42,9
Összesen	3 468,1		3 437,1	3 424,1	3 401,9	3 374,7	3 341,1	3 307,5	3 274,8	3 238,2	3 208,3	3 177,4	3 145,4	3 105,7	3 084,2

Megjegyzés: 2021-től az önbesorolási kategóriák módosultak, Forrás: KSH MEF.

a „Gyed-en, gyes-en, gyet-en van” válaszkategória megszűnt, A forrás adatok xls formátumban letölthetők: [http://www.bpdata.eu/mpt/2022hut03\\_07](http://www.bpdata.eu/mpt/2022hut03_07)  
a „háztartását látja el” kategória elnevezése „háztartását, családját látja el”-re változott.



3.8. táblázat: A 15–64 éves népesség létszáma munkapiaci kategóriánkénti önbesorolása szerint, százalék

	1999	...	2007	2008	2009	2010	2011	2012	2013	2014	2015	2016	2017	2018	2019	2020	2021	2022
<b>Együtt</b>																		
Dolgozik	54,7		56,4	55,7	54,5	54,3	54,9	56,0	57,5	61,3	63,7	66,4	68,1	69,1	69,9	69,5	70,7	72,1
Munkanélküli	7,0		6,6	7,0	8,8	10,0	10,1	10,5	10,0	8,2	7,0	5,7	4,9	4,5	4,5	5,4	5,1	4,5
Tanul	11,1		12,7	12,8	12,7	12,7	12,5	12,1	11,6	11,1	10,9	10,4	10,1	10,1	10,1	9,9	10,3	10,4
Nyugdíjas	15,9		8,7	9,4	9,3	8,9	8,7	9,4	9,2	8,5	7,3	6,5	6,1	5,7	5,1	4,4	3,7	3,1
Munkaképtelen (rokkant)	2,9		8,2	7,8	7,4	7,3	6,8	5,3	5,1	4,8	4,9	4,7	4,5	4,0	3,8	3,4	3,2	3,2
Gyed-en, gyes-en, gyet-en van	4,3		4,2	4,4	4,3	4,3	4,3	4,0	3,9	3,6	3,6	3,6	3,5	3,6	3,5	3,7	-	-
Háztartását látja el	2,5		1,6	1,5	1,5	1,4	1,6	1,4	1,5	1,3	1,4	1,4	1,5	1,7	1,5	1,7	5,2	5,3
Egyéb okból nem dolgozik	1,7		1,5	1,5	1,6	1,2	1,2	1,3	1,2	1,2	1,3	1,3	1,3	1,4	1,6	2,0	1,7	1,3
Összesen	100,0		100,0	100,0	100,0	100,0	100,0	100,0	100,0	100,0	100,0	100,0	100,0	100,0	100,0	100,0	100,0	100,0
<b>Férfiak</b>																		
Dolgozik	61,6		63,2	62,1	60,3	59,4	60,3	61,0	63,1	67,3	70,0	72,8	75,0	76,2	77,1	76,9	77,8	78,6
Munkanélküli	8,6		7,3	7,7	10,1	11,4	11,3	11,6	11,1	8,7	7,5	6,2	5,0	4,6	4,6	5,4	5,2	4,8
Tanul	11,3		12,9	13,0	13,0	13,1	13,0	12,6	12,0	11,3	11,0	10,6	10,4	10,2	10,0	9,9	10,5	10,4
Nyugdíjas	12,9		6,6	7,4	7,4	7,4	7,4	7,7	7,2	6,5	5,2	4,2	3,7	3,5	2,8	2,2	1,7	1,0
Munkaképtelen (rokkant)	3,2		8,1	7,8	7,2	7,1	6,5	5,4	4,9	4,7	4,7	4,7	4,3	3,9	3,8	3,5	3,2	3,4
Gyed-en, gyes-en, gyet-en van	0,1		0,1	0,2	0,2	0,2	0,1	0,1	0,1	0,1	0,1	0,1	0,1	0,0	0,0	0,1	-	-
Háztartását látja el	0,2		0,2	0,2	0,2	0,3	0,3	0,2	0,3	0,3	0,3	0,3	0,2	0,3	0,2	0,3	0,5	0,6
Egyéb okból nem dolgozik	2,0		1,6	1,6	1,5	1,1	1,1	1,2	1,1	1,1	1,2	1,2	1,2	1,3	1,4	1,9	1,2	1,2
Összesen	100,0		100,0	100,0	100,0	100,0	100,0	100,0	100,0	100,0	100,0	100,0	100,0	100,0	100,0	100,0	100,0	100,0
<b>Nők</b>																		
Dolgozik	48,1		50,0	49,5	48,9	49,5	49,8	51,1	52,1	55,5	57,6	60,1	61,2	62,1	62,7	62,2	63,8	65,6
Munkanélküli	5,4		6,0	6,4	7,5	8,6	8,9	9,3	9,0	7,6	6,4	5,1	4,8	4,3	4,4	5,4	4,9	4,2
Tanul	10,9		12,5	12,5	12,3	12,3	12,1	11,6	11,2	11,0	10,8	10,3	9,9	10,0	10,1	10,0	10,2	10,4
Nyugdíjas	18,8		10,8	11,3	11,1	10,3	9,9	11,0	11,2	10,4	9,4	8,8	8,5	8,0	7,4	6,6	5,7	5,1
Munkaképtelen (rokkant)	2,6		8,2	7,7	7,6	7,4	7,0	5,3	5,2	4,9	5,0	4,7	4,6	4,1	3,9	3,3	3,2	3,1
Gyed-en, gyes-en, gyet-en van	8,2		8,1	8,4	8,3	8,2	8,3	7,7	7,6	7,0	7,1	7,1	7,0	7,1	6,9	7,2	-	-
Háztartását látja el	4,6		3,0	2,8	2,8	2,5	2,8	2,5	2,6	2,3	2,5	2,6	2,6	3,0	2,8	3,0	10,0	10,1
Egyéb okból nem dolgozik	1,3		1,4	1,4	1,6	1,2	1,3	1,4	1,2	1,3	1,3	1,4	1,4	1,4	1,7	2,2	2,3	1,4
Összesen	100,0		100,0	100,0	100,0	100,0	100,0	100,0	100,0	100,0	100,0	100,0	100,0	100,0	100,0	100,0	100,0	100,0

Megjegyzés: 2021-től az önbesorolási kategóriák módosultak, a „Gyed-en, gyes-en, gyet-en van” válasszkategória megszűnt, a „háztartását látja el” kategória elnevezése „háztartását, családját látja el”-re változott.

Forrás: KSH MEF.

A forrás adatok xls formátumban letölthetők: [http://www.bpdata.eu/mpt/2022hut03\\_08](http://www.bpdata.eu/mpt/2022hut03_08)

4.1. táblázat: Összes foglalkoztatott

Év	Ezer fő	1992 = 100	Éves változás	Foglalkoztatási arány <sup>a</sup>
1980	5 458,2	133,7	..	65,3
1990	4 880,0	119,5	..	59,0
1991	4 520,0	110,7	-7,4	54,4
1992	4 082,7	100,0	-9,7	49,0
1993	3 827,0	93,7	-6,2	45,8
1994	3 751,5	91,9	-2,0	44,8
1995	3 678,8	90,1	-1,9	43,9
1996	3 648,2	89,4	-0,9	43,6
1997	3 646,4	89,3	0,0	43,6
1998	3 697,8	90,6	1,4	44,3
1999	3 811,4	93,4	3,2	45,7
2000	3 849,1	94,3	1,0	46,2
2001	3 883,3	95,1	0,3	45,6
2002	3 883,7	95,1	0,0	45,6
2003	3 921,9	96,1	1,2	46,2
2004	3 900,4	95,5	-0,5	45,8
2005	3 901,5	95,6	0,0	45,7
2006	3 928,4	96,2	0,7	46,0
2007	3 902,0	95,6	-0,7	45,7
2008	3 848,3	94,3	-1,4	45,0
2009	3 747,8	91,8	-2,6	43,9
2010	3 732,4	91,4	-0,4	43,7
2011	3 759,0	92,1	0,7	44,2
2012	3 827,2	93,7	1,8	45,1
2013	3 892,8	95,3	1,7	46,0
2014	4 100,9	100,4	5,3	48,6
2015	4 210,5	103,1	2,7	50,0
2016	4 351,7	106,7	3,4	51,9
2017	4 421,4	108,3	1,6	52,9
2018	4 469,5	109,4	1,1	53,6
2019	4 512,1	110,4	1,0	54,1
2020	4 460,5	109,1	-1,1	53,5
2021	4 634,6	..	0,7	55,9
2022	4 695,6	115,0	1,3	56,7
2021 <sup>b</sup>	4 500,9	110,2	0,9	54,0
2022 <sup>b</sup>	4 571,7	112,0	1,6	55,1

<sup>a</sup> A 14 év feletti népesség százalékában.

<sup>b</sup> KRTK Adatbank által számított adatok, a 2021-es évet megelőző módszertan szerint. 2021. január 1-jétől a gyed, gyés mellett dolgozókon túl a munkájuktól gyermekgondozási ellátás igénybevétele miatt tartósan távol lévő személyek is foglalkoztatottnak minősülnek (korábban inaktív vagy munkanélküli). A módszertani változás eredményeként a nők foglalkoztatási mutatói jelentős mértékben módosultak.

Forrás: 1980–91: KSH MEM, 1992–: KSH MEF.

A forrás adatok xls formátumban letölthetők: [http://www.bpdata.eu/mpt/2022hut04\\_01](http://www.bpdata.eu/mpt/2022hut04_01)

4.2. táblázat: Összes foglalkoztatott nemek szerint

Év	Férfiak		Nők		Nők aránya, %
	ezer fő	1992 = 100	ezer fő	1992 = 100	
1980	3 015,8	136,0	2 442,4	131,0	44,7
1990	2 648,0	119,4	2 232,0	119,7	45,7
1991	2 442,0	110,1	2 078,0	111,5	46,0
1992	2 218,2	100,0	1 864,5	100,0	45,7
1993	2 077,0	93,6	1 750,0	93,9	45,7
1994	2 055,0	92,6	1 696,5	91,0	45,2
1995	2 049,6	92,4	1 629,2	87,4	44,3
1996	2 036,3	91,8	1 611,9	86,5	44,2
1997	2 043,5	92,1	1 602,9	86,0	44,0
1998	2 041,7	92,0	1 656,1	88,8	44,8
1999	2 103,1	94,8	1 708,4	91,6	44,8
2000	2 122,4	95,7	1 726,7	92,6	44,9
2001	2 128,7	96,0	1 754,6	94,1	45,2
2002	2 125,6	95,8	1 758,1	94,3	45,3
2003	2 126,5	95,6	1 795,4	96,2	45,8
2004	2 117,3	95,5	1 783,1	95,6	45,7
2005	2 116,1	95,4	1 785,4	95,8	45,8
2006	2 138,6	96,4	1 789,8	96,0	45,6
2007	2 129,3	96,0	1 772,7	95,1	45,4
2008	2 093,6	94,4	1 754,7	94,1	45,6
2009	2 025,1	91,3	1 722,8	92,4	46,0
2010	1 992,5	89,8	1 739,8	93,3	46,6
2011	2 021,0	91,1	1 738,0	93,2	46,2
2012	2 048,8	92,4	1 778,4	95,4	46,5
2013	2 103,7	94,8	1 789,0	96,0	46,0
2014	2 220,5	100,1	1 880,4	100,9	45,9
2015	2 283,5	103,0	1 927,0	103,4	45,8
2016	2 362,5	106,5	1 989,1	106,7	45,7
2017	2 417,3	109,0	2 004,1	107,5	45,3
2018	2 446,2	110,3	2 023,3	108,5	45,3
2019	2 479,7	111,8	2 032,4	109,0	45,0
2020	2 461,0	111,0	1 999,5	107,2	44,8
2021	2 471,8	..	2 162,8	..	46,7
2022	2 492,0	..	2 203,5	..	46,9
2021 <sup>a</sup>	2 475,4	111,6	2 025,4	108,6	45,0
2022 <sup>a</sup>	2 499,6	112,7	2 072,0	111,1	45,3

<sup>a</sup> KRTK Adatbank által számított adatok, a 2021-es évet megelőző módszertan szerint. 2021. január 1-jétől a gyed, gyés mellett dolgozókon túl a munkájuktól gyermekgondozási ellátás igénybevétele miatt tartósan távol lévő személyek is foglalkoztatottnak minősülnek (korábban inaktív vagy munkanélküli). A módszertani változás eredményeként a nők foglalkoztatási mutatói jelentős mértékben módosultak.

Forrás: 1980–91: *KSH MEM*, 1992–: *KSH MEF*.

A forrás adatok xls formátumban letölthetők: [http://www.bpdata.eu/mpt/2022hut04\\_02](http://www.bpdata.eu/mpt/2022hut04_02)

4.1. ábra: Összes foglalkoztatott

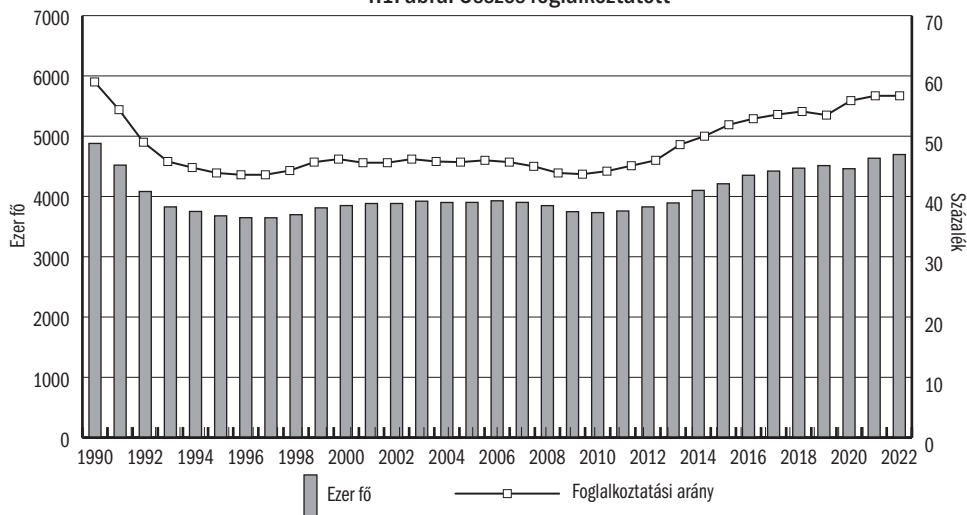

Forrás: 1990–91: KSH MEM, 1992–: KSH MEF.

A forrás adatok xls formátumban letölthetők: [http://www.bpdata.eu/mpt/2022hua04\\_01](http://www.bpdata.eu/mpt/2022hua04_01)

4.2. ábra: Összes foglalkoztatott nemek szerint

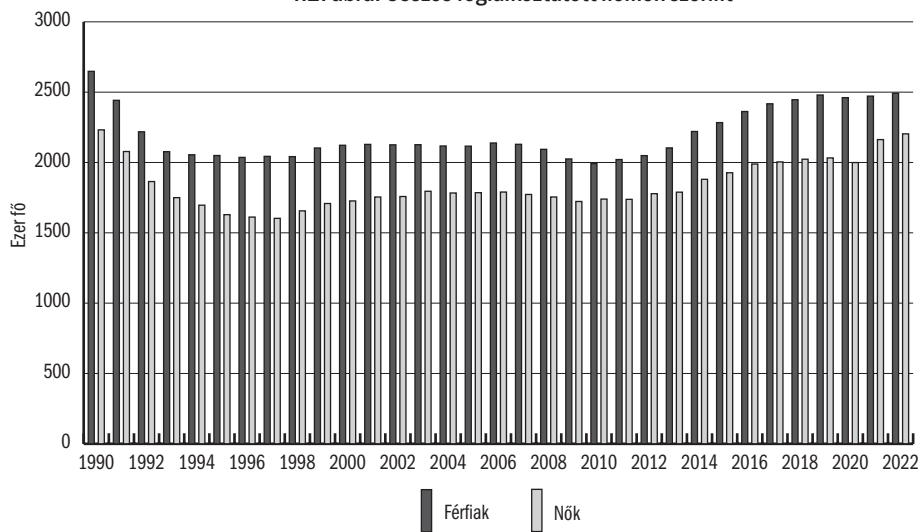

Forrás: 1990–91: KSH MEM, 1992–: KSH MEF.

A forrás adatok xls formátumban letölthetők: [http://www.bpdata.eu/mpt/2022hua04\\_02](http://www.bpdata.eu/mpt/2022hua04_02)

4.3. táblázat: A foglalkoztatottak kor szerinti megoszlása, férfiak, százalék

Év	éves						Összesen
	15-19	20-24	25-49	50-54	55-59	60+	
1980	5,1	12,6	55,4	10,2	8,0	8,7	100,0
1990	5,0	10,8	64,1	8,6	6,8	4,7	100,0
1992	3,3	10,9	67,2	9,1	6,5	2,9	100,0
1993	2,9	11,1	68,3	9,2	6,1	2,3	100,0
1994	2,9	11,3	68,7	9,5	5,5	2,0	100,0
1995	2,8	11,3	68,8	9,7	5,6	1,8	100,0
1996	2,5	11,6	69,3	9,6	5,6	1,4	100,0
1997	2,3	12,3	68,9	9,9	5,4	1,2	100,0
1998	2,3	13,4	67,6	10,3	5,1	1,3	100,0
1999	1,9	13,2	67,1	10,5	5,6	1,6	100,0
2000	1,5	12,4	67,3	10,6	6,4	1,8	100,0
2001	1,2	10,4	68,6	11,1	6,7	2,0	100,0
2002	0,9	9,4	69,4	11,3	6,9	2,1	100,0
2003	0,7	8,6	69,1	11,8	7,3	2,5	100,0
2004	0,7	7,4	69,5	12,0	7,3	3,0	100,0
2005	0,6	6,8	68,9	12,7	7,9	3,1	100,0
2006	0,6	6,7	71,1	10,3	8,5	2,8	100,0
2007	0,5	6,7	71,3	10,2	8,4	2,9	100,0
2008	0,5	6,4	71,2	10,6	8,5	2,8	100,0
2009	0,4	5,7	70,6	10,9	9,3	3,1	100,0
2010	0,3	5,8	70,5	10,8	9,8	2,8	100,0
2011	0,3	5,5	69,8	10,9	10,0	3,5	100,0
2012	0,3	5,5	69,4	10,7	10,7	3,4	100,0
2013	0,4	6,1	68,6	10,3	10,7	3,9	100,0
2014	0,5	6,4	68,2	9,9	10,5	4,5	100,0
2015	0,7	6,3	67,3	10,0	10,1	5,8	100,0
2016	0,7	6,7	66,1	9,9	9,5	7,2	100,0
2017	0,6	6,6	65,6	10,4	9,0	7,8	100,0
2018	0,7	6,5	64,9	10,7	9,0	8,2	100,0
2019	0,8	6,1	64,1	11,4	8,7	8,9	100,0
2020	0,6	5,9	63,7	11,9	8,7	9,2	100,0
2021	0,6	5,6	63,2	12,3	9,0	9,3	100,0
2022	0,7	5,4	62,8	12,3	9,1	9,7	100,0
2021 <sup>a</sup>	0,6	5,7	63,0	12,3	9,0	9,4	100,0
2022 <sup>a</sup>	0,7	5,4	62,6	12,3	9,1	9,9	100,0

<sup>a</sup> KRTK Adatbank által számított adatok, a 2021-es évet megelőző módszertan szerint. 2021. január 1-jétől a gyed, gyés mellett dolgozókon túl a munkájuktól gyermekgondozási ellátás igénybevétele miatt tartósan távol lévő személyek is foglalkoztatottnak minősülnek (korábban inaktív vagy munkanélküli). A módszertani változás eredményeként a nők foglalkoztatási mutatói jelentős mértékben módosultak.

Forrás: 1980–90: szakértői becslés a népszámlálás alapján. 1992–: KSH MEF.

A forrás adatok xls formátumban letölthetők: [http://www.bpdata.eu/mpt/2022hut04\\_03](http://www.bpdata.eu/mpt/2022hut04_03)

4.4. táblázat: A foglalkoztatottak kor szerinti megoszlása, nők, százalék

Év	éves					Összesen
	15-19	20-24	25-49	50-54	55+	
1980	5,3	9,7	61,8	10,7	12,5	100,0
1990	5,2	8,6	66,2	10,0	10,0	100,0
1993	3,3	9,9	71,4	10,3	5,1	100,0
1994	3,2	10,2	71,8	10,4	4,5	100,0
1995	2,7	10,2	72,2	10,6	4,3	100,0
1996	2,4	9,9	72,2	11,0	4,5	100,0
1997	2,0	10,8	72,2	10,5	4,5	100,0
1998	2,3	12,2	71,2	10,5	3,8	100,0
1999	1,7	12,1	70,2	11,6	4,4	100,0
2000	1,4	11,1	69,6	12,7	5,2	100,0
2001	1,1	9,6	70,5	13,1	5,7	100,0
2002	0,8	9,2	69,4	13,8	6,8	100,0
2003	0,5	8,2	68,8	14,0	8,5	100,0
2004	0,5	7,1	68,2	14,6	9,7	100,0
2005	0,4	6,3	67,7	15,4	10,2	100,0
2006	0,4	6,0	70,1	12,9	10,6	100,0
2007	0,3	5,8	70,0	13,1	10,8	100,0
2008	0,3	5,6	69,8	13,4	10,9	100,0
2009	0,2	5,4	69,1	13,5	11,8	100,0
2010	0,3	5,3	67,4	13,6	13,4	100,0
2011	0,2	5,1	66,4	13,4	14,9	100,0
2012	0,2	5,2	66,6	13,4	14,6	100,0
2013	0,3	5,1	67,1	13,1	14,4	100,0
2014	0,4	5,6	66,4	12,7	14,9	100,0
2015	0,4	6,1	65,6	12,5	15,4	100,0
2016	0,5	6,0	65,2	12,2	16,1	100,0
2017	0,5	5,8	65,4	12,2	16,1	100,0
2018	0,5	5,5	64,4	13,0	16,6	100,0
2019	0,5	5,3	64,3	13,2	16,7	100,0
2020	0,4	5,2	62,6	14,2	17,6	100,0
2021	0,4	4,9	64,0	13,6	17,1	100,0
2022	0,4	5,0	63,4	13,8	17,4	100,0
2021 <sup>a</sup>	0,4	4,8	61,9	14,5	18,4	100,0
2022 <sup>a</sup>	0,5	5,0	61,0	14,7	18,8	100,0

<sup>a</sup> KRTK Adatbank által számított adatok, a 2021-es évet megelőző módszertan szerint. 2021. január 1-jétől a gyed, gyes mellett dolgozókon túl a munkájuktól gyermekgondozási ellátás igénybevétele miatt tartósan távol lévő személyek is foglalkoztatottnak minősülnek (korábban inaktív vagy munkanélküli). A módszertani változás eredményeként a nők foglalkoztatási mutatói jelentős mértékben módosultak.

Forrás: 1980–90: szakértői becslés a népszámlálás alapján. 1993–: KSH MEF.

A forrás adatok xls formátumban letölthetők: [http://www.bpdata.eu/mpt/2022hut04\\_04](http://www.bpdata.eu/mpt/2022hut04_04)

4.5. táblázat: A foglalkoztatottak iskolai végzettség szerinti megoszlása, férfiak, százalék

Év	Általános iskola 8 osztály és kevesebb	Szaktanulmányok, szakiskola	Gimnáziumi és egyéb érettségi	Főiskola, egyetem	Összesen
1980	40,8	32,3	18,2	8,7	100,0
1990	37,6	30,5	20,1	11,8	100,0
1993	24,0	36,2	25,1	14,7	100,0
1994	22,5	38,1	25,2	14,2	100,0
1995	21,3	38,5	25,5	14,7	100,0
1996	20,2	39,3	25,3	15,2	100,0
1997	20,1	39,4	26,5	14,1	100,0
1998	20,3	39,4	25,7	14,7	100,0
1999	16,8	41,5	26,8	14,9	100,0
2000	16,1	41,6	26,7	15,6	100,0
2001	15,6	42,8	26,0	15,6	100,0
2002	14,6	43,2	26,4	15,8	100,0
2003	14,0	41,3	27,7	17,0	100,0
2004	13,0	40,4	28,0	18,6	100,0
2005	13,0	40,8	27,7	18,5	100,0
2006	12,3	41,0	28,2	18,5	100,0
2007	11,7	40,7	28,8	18,8	100,0
2008	11,7	39,4	29,1	19,8	100,0
2009	10,9	38,7	30,1	20,3	100,0
2010	10,6	38,3	30,6	20,5	100,0
2011	10,7	37,2	30,2	21,9	100,0
2012	10,6	36,8	30,1	22,5	100,0
2013	10,2	37,1	30,1	22,6	100,0
2014	11,1	35,8	30,6	22,5	100,0
2015	11,8	34,5	31,0	22,7	100,0
2016	11,9	34,6	31,6	21,9	100,0
2017	11,5	35,4	31,0	22,1	100,0
2018	11,4	35,6	30,4	22,6	100,0
2019	11,3	34,7	31,4	22,6	100,0
2020	10,7	33,8	31,3	24,2	100,0
2021	10,7	32,5	30,9	25,9	100,0
2022	10,0	31,7	32,2	26,1	100,0
2021 <sup>a</sup>	10,7	32,5	30,9	25,9	100,0
2022 <sup>a</sup>	10,0	31,6	32,2	26,2	100,0

<sup>a</sup> KRTK Adatbank által számított adatok, a 2021-es évet megelőző módszertan szerint. 2021. január 1-jétől a gyed, gyés mellett dolgozókon túl a munkájuktól gyermekgondozási ellátás igénybevétele miatt tartósan távol lévő személyek is foglalkoztatottnak minősülnek (korábban inaktív vagy munkanélküli). A módszertani változás eredményeként a nők foglalkoztatási mutatói jelentős mértékben módosultak.

Megjegyzés: 1999-től az iskolai végzettség szerinti csoportosítás kis mértékben módosult.

Forrás: 1980–90: szakértői becslés a népszámlálás alapján. 1993–: KSH MEF.

A forrás adatok xls formátumban letölthetők: [http://www.bpdata.eu/mpt/2022hut04\\_05](http://www.bpdata.eu/mpt/2022hut04_05)

4.6. táblázat: A foglalkoztatottak iskolai végzettség szerinti megoszlása, nők, százalék

Év	Általános iskola 8 osztály és kevesebb	Szaktanulmányok szakiskola	Gimnáziumi és egyéb érettségi	Főiskola, egyetem	Összesen
1980	53,1	12,3	27,5	7,2	100,0
1990	43,4	13,4	31,4	11,8	100,0
1995	26,5	20,1	37,1	16,3	100,0
1996	25,6	19,6	37,3	17,6	100,0
1997	25,1	20,6	37,9	16,4	100,0
1998	23,6	20,2	38,2	18,0	100,0
1999	20,6	20,3	40,6	18,5	100,0
2000	19,1	20,9	40,8	19,2	100,0
2001	19,1	21,3	40,3	19,3	100,0
2002	18,5	21,5	40,2	19,8	100,0
2003	16,4	21,5	40,9	21,2	100,0
2004	15,9	20,5	40,2	23,4	100,0
2005	15,4	20,2	40,0	24,4	100,0
2006	14,2	20,7	40,0	25,1	100,0
2007	13,5	21,2	40,0	25,3	100,0
2008	13,3	20,3	39,2	27,2	100,0
2009	12,5	19,8	39,3	28,4	100,0
2010	12,3	20,3	38,8	28,6	100,0
2011	11,7	20,1	38,0	30,2	100,0
2012	11,0	19,5	38,4	31,1	100,0
2013	10,9	19,6	38,1	31,4	100,0
2014	11,4	19,4	37,8	31,5	100,0
2015	11,5	19,1	37,4	32,0	100,0
2016	12,0	18,4	38,3	31,3	100,0
2017	12,4	18,6	38,4	30,6	100,0
2018	11,5	19,0	37,5	32,0	100,0
2019	11,0	18,8	36,6	33,6	100,0
2020	10,5	17,9	36,7	34,9	100,0
2021	9,8	16,9	35,5	37,8	100,0
2022	9,3	16,1	36,8	37,8	100,0
2021 <sup>a</sup>	10,0	17,3	35,6	37,1	100,0
2022 <sup>a</sup>	9,5	16,4	36,9	37,2	100,0

<sup>a</sup> KRTK Adatbank által számított adatok, a 2021-es évet megelőző módszertan szerint. 2021. január 1-jétől a gyed, gyés mellett dolgozókon túl a munkájuktól gyermekgondozási ellátás igénybevétele miatt tartósan távol lévő személyek is foglalkoztatottnak minősülnek (korábban inaktív vagy munkanélküli). A módszertani változás eredményeként a nők foglalkoztatási mutatói jelentős mértékben módosultak.

Megjegyzés: 1999-től az iskolai végzettség szerinti csoportosítás kis mértékben módosult.  
Forrás: 1980–90: szakértői becslés a népszámlálás alapján. 1995–: KSH MEF.

A forrás adatok xls formátumban letölthetők: [http://www.bpdata.eu/mpt/2022hut04\\_06](http://www.bpdata.eu/mpt/2022hut04_06)



4.7. táblázat: A foglalkoztatottak száma foglalkozási viszony szerint, ezer fő

Év	Alkalmazásban állók	Szövetkezeti tagok	Egyéb társas vállalkozások tagjai	Egyéni vállalkozók és segítő családtagjaik	Összesen
1992	3 203,4	225,0	257,9	339,4	4 025,7
1993	3 087,6	134,1	197,1	351,5	3 770,3
1994	3 045,2	103,3	174,7	369,3	3 692,5
1995	2 978,9	84,2	167,9	391,8	3 622,8
1996	2 961,2	79,0	151,8	413,1	3 605,1
1997	2 989,7	68,9	137,4	414,3	3 610,3
1998	3 088,5	55,8	132,5	397,9	3 674,7
1999	3 201,3	42,5	111,8	435,9	3 791,5
2000	3 255,5	37,1	129,4	407,1	3 829,1
2001	3 313,6	31,4	118,9	404,4	3 868,3
2002	3 337,2	22,5	109,9	401,0	3 870,6
2003	3 399,2	8,6	114,7	399,4	3 921,9
2004	3 347,8	8,1	136,6	407,8	3 900,3
2005	3 367,3	5,8	146,7	381,7	3 901,5
2006	3 428,9	4,8	128,0	366,7	3 928,4
2007	3 415,5	4,7	123,9	357,9	3 902,0
2008	3 378,4	2,6	120,9	346,4	3 848,3
2009	3 274,9	2,5	131,7	338,7	3 747,8
2010	3 272,7	2,9	137,6	319,3	3 732,5
2011	3 302,5	2,0	133,3	321,2	3 759,0
2012	3 378,1	2,3	144,3	302,5	3 827,2
2013	3 453,9	3,3	156,6	279,0	3 892,8
2014	3 652,0	3,6	157,3	288,0	4 100,9
2015	3 753,8	1,7	150,3	304,7	4 210,5
2016	3 884,4	0,9	147,1	319,2	4 351,6
2017	3 964,4	0,4	156,4	300,2	4 421,4
2018	4 003,9	0,4	148,7	316,5	4 469,5
2019	4 023,6	0,3	164,5	323,8	4 512,1
2020	3 923,2	0,3	178,3	358,7	4 460,5
2021	4 057,7	1,3	154,5	421,1	4 634,6
2022	4 106,2	1,0	152,0	436,4	4 695,6
2021 <sup>a</sup>	3 925,7	1,3	155,0	418,9	4 500,9
2022 <sup>a</sup>	3 980,2	0,8	154,3	436,3	4 571,7

<sup>a</sup> KRTK Adatbank által számított adatok, a 2021-es évet megelőző módszertan szerint. 2021. január 1-jétől a gyed, gyés mellett dolgozókon túl a munkájuktól gyermekgondozási ellátás igénybevétele miatt tartósan távol lévő személyek is foglalkoztatottnak minősülnek (korábban inaktív vagy munkanélküli). A módszertani változás eredményeként a nők foglalkoztatási mutatói jelentős mértékben módosultak.

Megjegyzés: Sorkatonák nélkül. A *STADAT* gyakorlatával szemben azok, akik téli közmunkaprogram képzési részében vettek részt és mint ilyenek a foglalkoztatotti létszámnál beszámításra kerültek, a foglalkozási viszony szerinti bontásban is szerepelnek az alkalmazottak kategóriában elszámolva. Különbség csak a 2014–2016 közötti időszak adatainál jelentkezik.

Forrás: *KSH MEF*.

A forrás adatok xls formátumban letölthetők: [http://www.bpdata.eu/mpt/2022hut04\\_07](http://www.bpdata.eu/mpt/2022hut04_07)

4.8. táblázat: A foglalkoztatottak megoszlása foglalkozási viszony szerint, százalék

Év	Alkalmazásban állók	Szövetkezeti tagok	Egyéb társas vállalkozások tagjai	Egyéni vállalkozók és segítő családtagjaik	Összesen
1992	79,6	5,6	6,4	8,4	100,0
1993	81,9	3,6	5,2	9,3	100,0
1994	82,5	2,8	4,7	10,0	100,0
1995	82,2	2,3	4,6	10,8	100,0
1996	82,1	2,2	4,2	11,5	100,0
1997	82,8	1,9	3,8	11,5	100,0
1998	84,0	1,5	3,6	10,8	100,0
1999	84,4	1,1	2,9	11,5	100,0
2000	85,0	1,0	3,4	10,6	100,0
2001	85,7	0,8	3,1	10,5	100,0
2002	86,2	0,6	2,8	10,4	100,0
2003	86,7	0,2	2,8	10,3	100,0
2004	85,8	0,2	3,5	10,5	100,0
2005	86,3	0,1	3,8	9,8	100,0
2006	87,3	0,1	3,2	9,4	100,0
2007	87,6	0,1	3,1	9,2	100,0
2008	87,7	0,1	3,2	9,0	100,0
2009	87,5	0,1	3,6	8,8	100,0
2010	87,7	0,1	3,7	8,5	100,0
2011	87,9	0,0	3,5	8,5	100,0
2012	88,3	0,1	3,8	7,9	100,0
2013	88,9	0,1	4,0	7,0	100,0
2014	89,1	0,1	4,0	6,8	100,0
2015	89,1	0,0	3,6	7,3	100,0
2016	89,3	0,0	3,4	7,3	100,0
2017	89,7	0,0	3,5	6,8	100,0
2018	89,6	0,0	3,3	7,1	100,0
2019	89,2	0,0	3,6	7,2	100,0
2020	88,0	0,0	4,0	8,0	100,0
2021	87,6	0,0	3,3	9,1	100,0
2022	87,5	0,0	3,2	9,3	100,0
2021 <sup>a</sup>	87,3	0,0	3,4	9,3	100,0
2022 <sup>a</sup>	87,1	0,0	3,4	9,5	100,0

<sup>a</sup> KRTK Adatbank által számított adatok, a 2021-es évet megelőző módszertan szerint. 2021. január 1-jétől a gyed, gyés mellett dolgozókon túl a munkájuktól gyermekgondozási ellátás igénybevétele miatt tartósan távol lévő személyek is foglalkoztatottnak minősülnek (korábban inaktív vagy munkanélküli). A módszertani változás eredményeként a nők foglalkoztatási mutatói jelentős mértékben módosultak.

Megjegyzés: Sorkatonák nélkül. A *STADAT* gyakorlatával szemben azok, akik téli közmunkaprogram képzési részében vettek részt és mint ilyenek a foglalkoztatotti létszámnál beszámításra kerültek, a foglalkozási viszony szerinti bontásban is szerepelnek az alkalmazottak kategóriában elszámolva. Különbség csak a 2014–2016 közötti időszak adatainál jelentkezik.

Forrás: *KSH MEF*.

A forrás adatok xls formátumban letölthetők: [http://www.bpdata.eu/mpt/2022hut04\\_08](http://www.bpdata.eu/mpt/2022hut04_08)

4.9. táblázat: Az alkalmazásban állók megoszlása ágazat szerint, nemek szerinti bontásban, százalék

	2008			***	2018			2019			2020			2021			2022		
	Férfiak	Nők	Együtt		Férfiak	Nők	Együtt	Férfiak	Nők	Együtt	Férfiak	Nők	Együtt	Férfiak	Nők	Együtt	Férfiak	Nők	Együtt
Mezőgazdaság, erdőgazdaság, halászat	4,9	1,7	3,4		5,1	1,9	3,6	4,9	2,0	3,6	5,2	2,1	3,7	4,7	1,9	3,4	4,5	1,6	3,1
Bányászat, kőfejtés	0,4	0,0	0,2		0,4	0,1	0,3	0,4	0,1	0,3	0,3	0,1	0,2	0,2	0,0	0,1	0,2	0,0	0,1
Feldolgozóipar	27,3	19,8	23,7		28,8	18,7	24,1	28,5	18,5	23,9	27,9	18,2	23,4	27,1	18,7	23,1	26,7	18,8	22,9
Villamosenergia-, gáz-, gőzellátás, légkondicionálás	1,4	0,5	1,0		1,5	0,5	1,0	1,2	0,5	0,8	1,2	0,4	0,9	1,4	0,5	0,9	1,4	0,6	1,0
Vízellátás, szennyvíz gyűjtése, kezelése, hulladék-gazdálkodás, szennyező-dés-mentesítés	2,0	0,7	1,4		2,2	0,6	1,4	2,1	0,6	1,4	2,0	0,6	1,4	1,8	0,6	1,3	2,0	0,6	1,3
Építőipar	12,7	1,3	7,2		11,5	1,1	6,7	11,7	1,1	6,8	12,3	1,3	7,2	12,3	1,3	7,0	12,6	1,2	7,1
Kereskedelem, gépjárműjavítás	11,8	16,1	13,9		9,3	14,9	11,9	10,2	14,8	12,3	10,7	14,5	12,4	10,2	14,1	12,0	10,7	14,2	12,4
Szállítás, raktározás	9,7	3,9	6,9		9,4	3,7	6,8	10,0	3,7	7,1	9,0	3,4	6,4	9,3	3,5	6,5	9,3	3,5	6,5
Szálláshelyszolgáltatás, vendéglátás	3,1	4,9	4,0		3,5	5,0	4,1	3,4	5,3	4,3	3,2	4,8	3,9	3,1	4,4	3,7	3,1	4,8	3,9
Információ, kommunikáció	2,9	1,8	2,4		3,4	1,3	2,4	3,6	1,6	2,7	4,0	1,8	3,0	4,6	2,2	3,4	4,6	2,0	3,4
Pénzügyi, biztosítási tevékenység	1,4	3,4	2,4		1,3	2,7	2,0	1,1	2,2	1,6	1,3	2,5	1,9	1,5	2,6	2,0	1,5	2,8	2,2
Ingatlanügyletek	0,4	0,5	0,5		0,4	0,6	0,5	0,4	0,5	0,5	0,5	0,5	0,5	0,6	0,5	0,6	0,6	0,7	0,7
Szakmai, tudományos, műszaki tevékenység	2,2	3,6	2,9		1,8	3,5	2,6	2,1	3,7	2,8	2,8	3,8	3,3	3,1	4,3	3,6	3,3	4,2	3,8
Adminisztratív és szolgáltatást támogató tevékenység	2,9	2,5	2,7		3,5	3,1	3,3	2,9	3,1	3,0	3,1	2,9	3,0	3,1	2,8	3,0	2,8	2,7	2,7
Közigazgatás, védelem; kötelező társadalombiztosítás	7,9	9,0	8,4		9,3	12,1	10,6	8,5	11,9	10,1	8,1	12,1	9,9	8,4	12,6	10,5	8,5	12,4	10,4
Oktatás	3,7	14,8	9,0		3,6	13,9	8,4	3,6	13,7	8,2	3,4	13,6	8,1	3,8	14,1	8,7	3,5	13,8	8,5
Humán-egészségügyi, szociális ellátás	2,5	11,4	6,8		2,6	12,3	7,1	2,6	12,9	7,4	2,5	13,7	7,7	2,6	12,2	7,2	2,5	11,9	7,1
Művészet, szórakoztatás, szabadidő	1,5	1,7	1,6		1,4	2,0	1,7	1,7	1,7	1,7	1,6	1,6	1,6	1,4	1,8	1,6	1,4	1,9	1,6
Egyéb szolgáltatás	1,2	2,2	1,7		1,1	2,2	1,6	1,1	2,2	1,6	1,0	2,0	1,5	0,9	2,0	1,4	1,0	2,2	1,6
Összesen	100,0	100,0	100,0		100,0	100,0	100,0	100,0	100,0	100,0	100,0	100,0	100,0	100,0	100,0	100,0	100,0	100,0	100,0

Forrás: KSH MEF.

A forrás adatok xls formátumban letölthetők: [http://www.bpdata.eu/mpt/2022hut04\\_09](http://www.bpdata.eu/mpt/2022hut04_09)

4.10. táblázat: A munkahelyükön 0–6 hónapja dolgozók aránya, százalék

	1997	...	2003	2004	2005	2006	2007	2008	2009	2010	2011	2012	2013	2014	2015	2016	2017	2018	2019	2020	2021	2022
Magyarország	8,2		7,2	6,8	7,0	6,8	7,5	7,6	7,4	7,9	7,3	8,4	9,1	8,9	8,4	7,5	7,7	8,1	7,2	8,3	8,7	7,1

Forrás: KSH MEF, IV. negyedévi hullámok.

A forrás adatok xls formátumban letölthetők: [http://www.bpdata.eu/mpt/2022hut04\\_10](http://www.bpdata.eu/mpt/2022hut04_10)

4.11. táblázat: A vállalati szférában alkalmazottak<sup>a</sup> megoszlása vállalatméret szerint, százalék

Év	cégeknél alkalmazottak				
	20 főnél kisebb	20–49 fős	50–249 fős	250–999 fős	1000 főnél nagyobb
1998	8,2	5,8	25,1	26,4	34,4
1999	8,9	7,7	25,6	25,5	32,3
2000	20,2	7,0	23,5	22,5	26,8
2001	18,5	7,5	24,3	23,0	26,7
2002	21,6	14,0	21,5	20,1	22,9
2003	23,0	15,3	20,5	19,3	21,8
2004	23,6	14,8	21,3	18,3	22,0
2005	27,0	15,0	20,5	17,5	20,0
2006	15,7	10,7	25,7	24,3	23,6
2007	25,2	14,2	20,0	18,4	22,2
2008	26,0	15,7	20,7	18,9	18,6
2009	23,4	15,7	19,7	18,4	22,8
2010	23,5	15,7	18,6	18,0	24,2
2011	24,9	15,6	18,5	17,7	23,4
2012	24,2	14,7	18,3	18,6	24,1
2013	23,2	14,5	18,1	19,0	25,2
2014	23,8	15,0	18,4	19,2	23,5
2015	24,0	15,4	18,5	17,9	24,2
2016	24,9	15,9	18,0	16,9	24,3
2017	24,4	16,1	17,4	16,6	25,5
2018	24,9	16,6	15,4	16,4	26,7
	20 főnél kisebb	20–99 fős	100–249 fős	250–499 fős	500 főnél nagyobb
	cégeknél alkalmazottak				
2019	25,8	31,3	11,5	7,7	23,8
2020	32,1	22,6	10,7	7,1	27,5
2021	25,2	25,5	12,5	7,8	29,1
2022	25,2	28,3	12,8	8,1	25,6

<sup>a</sup> 5 fős vagy nagyobb vállalkozások.

Megjegyzés: 2019-től a Bértarifa-felvétel lebonyolítását a KSH végzi, a létszámkategóriák eltérnek a korábbiaktól.

Forrás: NFSZ BT.

A forrás adatok xls formátumban letölthetők: [http://www.bpdata.eu/mpt/2022hut04\\_11](http://www.bpdata.eu/mpt/2022hut04_11)

4.12. táblázat: Foglalkoztatás vállalatméret szerint

	1-9 fő; nem tudja, de 10 vagy annál kevesebb	10-19 fő	20-49 fő	50 fő vagy több	Nem tudja, de 10 vagy annál több	Összesen
2006	1 057,3	453,4	540,2	1 534,2	343,3	3 928,4
2007	1 096,7	455,8	544,9	1 472,7	331,9	3 902,0
2008	1 054,1	417,8	515,5	1 510,9	349,9	3 848,3
2009	1 025,6	403,5	384,7	1 462,1	344,9	3 620,7
2010	1 038,8	423,1	489,1	1 413,9	367,6	3 732,4
2011	1 076,0	417,5	471,0	1 393,8	400,8	3 759,0
2012	1 101,9	412,5	463,3	1 439,5	410,0	3 827,2
2013	969,3	390,3	497,9	1 599,4	435,8	3 892,8
2014	959,9	421,8	531,8	1 667,3	504,4	4 085,2
2015	945,8	464,5	552,4	1 712,2	528,8	4 203,7
2016	940,0	501,8	594,4	1 755,6	556,4	4 348,2
2017	934,0	500,6	623,3	1 798,7	564,7	4 421,4
2018	950,8	490,3	640,5	1 861,1	526,7	4 469,5
2019	965,4	514,0	637,8	1 904,7	490,2	4 512,1
2020	1 000,1	510,1	637,6	1 845,6	467,1	4 460,5
2021	1 069,0	489,7	681,0	1 832,7	428,6	4 501,0
2022	1 091,4	469,0	700,8	1 900,6	409,8	4 571,7

Megjegyzés: KRTK Adatbank által számított adatok.

Forrás: KSH MEF.

A forrás adatok xls formátumban letölthetők: [http://www.bpdata.eu/mpt/2022hut04\\_12](http://www.bpdata.eu/mpt/2022hut04_12)

4.13. táblázat: 15-74 éves népesség foglalkoztatási rátája, férfiak, százalék

Év	15-19	20-24	25-49	50-54	55-59	60-64	65-74	Összesen
1992	14,6	64,7	82,8	71,8	48,7	17,1	9,9	58,9
...								
2001	7,9	56,7	81,6	68,2	51,3	13,1	3,1	57,1
2004	4,5	46,5	82,7	69,7	54,0	20,1	4,3	57,5
2005	4,0	43,6	82,5	70,1	56,6	20,9	4,2	57,4
2006	4,1	44,0	83,1	70,7	58,5	18,9	4,2	58,0
2007	3,7	44,0	83,4	71,0	57,3	18,0	4,7	57,8
2008	3,5	42,0	82,9	71,6	54,5	16,5	4,8	56,9
2009	2,4	36,7	80,5	70,5	56,1	16,7	5,0	55,1
2010	2,2	36,7	79,6	69,0	56,3	16,5	4,7	54,2
2011	2,4	36,1	81,0	71,2	56,9	17,4	4,4	55,0
2012	2,2	35,9	81,5	73,1	61,2	17,0	5,2	55,7
2013	2,8	40,8	82,6	74,2	64,9	21,1	4,9	57,4
2014	3,8	45,6	86,6	76,9	70,6	26,9	4,4	60,8
2015	5,9	46,6	87,9	80,5	73,9	35,3	4,6	62,7
2016	6,2	52,7	89,0	83,0	76,2	44,7	5,9	65,0
2017	6,4	55,6	90,7	86,6	77,5	49,6	6,3	66,9
2018	6,9	56,6	91,0	87,1	80,6	52,5	7,8	67,9
2019	8,2	54,7	91,1	89,4	80,6	58,6	9,7	68,8
2020	6,1	54,4	90,0	88,9	80,5	63,3	9,7	68,2
2021	6,3	54,3	90,6	89,6	83,2	65,1	11,3	69,0
2022	6,8	53,0	91,8	88,9	83,0	70,1	12,6	69,8

Forrás: KSH MEF.

A forrás adatok xls formátumban letölthetők: [http://www.bpdata.eu/mpt/2022hut04\\_13](http://www.bpdata.eu/mpt/2022hut04_13)

4.14. táblázat: 15–74 éves népesség foglalkoztatási rátája, nők, százalék

Év	15-19	20-24	25-49	50-54	55-59	60-64	65-74	Összesen
1992	16,0	54,0	72,2	58,4	18,2	10,7	5,3	46,6
...								
2004	2,7	37,4	67,2	66,0	39,8	9,0	1,9	44,1
2005	2,6	34,7	67,4	66,6	41,7	9,6	1,5	44,2
2006	2,5	33,6	67,8	67,5	42,4	8,5	1,6	44,4
2007	2,0	32,4	67,8	68,1	40,0	9,4	2,2	44,1
2008	1,8	31,3	67,8	68,7	38,7	9,8	2,3	43,8
2009	1,5	30,0	66,7	68,3	40,7	9,7	2,2	43,1
2010	1,9	30,3	66,6	69,4	46,6	9,5	2,4	43,6
2011	1,5	30,0	66,2	68,8	49,9	11,0	2,6	43,7
2012	1,4	31,3	68,3	72,7	49,7	11,2	2,6	44,9
2013	1,7	30,5	69,3	74,0	51,4	11,1	2,4	45,4
2014	3,0	35,2	72,3	77,9	56,8	13,4	2,3	48,0
2015	2,9	39,9	73,4	80,3	60,0	17,3	2,6	49,5
2016	3,9	41,8	75,3	81,6	64,7	21,9	2,9	51,3
2017	4,3	42,2	76,5	81,1	66,1	23,3	3,3	52,1
2018	4,6	41,4	76,5	84,0	68,2	26,4	3,9	52,9
2019	4,3	41,7	77,1	82,4	68,7	27,8	5,0	53,3
2020	3,6	41,2	74,2	84,2	70,4	31,0	5,9	52,6
2021	3,6	43,3	83,0	85,2	74,5	33,5	6,6	57,3
2022	4,1	45,0	84,6	86,6	77,0	35,2	7,1	58,6
2021 <sup>a</sup>	3,6	39,8	75,1	85,2	74,5	33,5	6,6	53,6
2022 <sup>a</sup>	4,1	42,7	76,6	86,6	77,0	35,2	7,1	55,0

<sup>a</sup> KRTK Adatbank által számított adatok, a 2021-es évet megelőző módszertan szerint. 2021. január 1-jétől a gyed, gyés mellett dolgozókon túl a munkájuktól gyermekgondozási ellátás igénybevétele miatt tartósan távol lévő személyek is foglalkoztatottnak minősülnek (korábban inaktív vagy munkanélküli). A módszertani változás eredményeként a nők foglalkoztatási mutatói jelentős mértékben módosultak.

Forrás: KSH MEF.

A forrás adatok xls formátumban letölthetők: [http://www.bpdata.eu/mpt/2022hut04\\_14](http://www.bpdata.eu/mpt/2022hut04_14)

4.3. ábra: Foglalkoztatási ráta korcsoportok szerint, 15–64 éves férfiak, negyedévenként

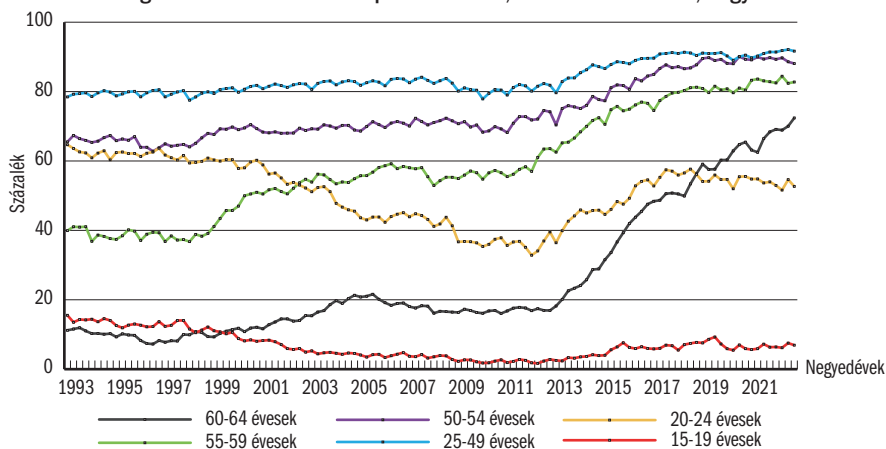

Forrás: KSH MEF.

A forrás adatok xls formátumban letölthetők: [http://www.bpdata.eu/mpt/2022hua04\\_03](http://www.bpdata.eu/mpt/2022hua04_03)

4.15. táblázat: 15–64 évesek foglalkoztatási rátája iskolai végzettség szerint, férfiak, százalék

Év	Általános iskola 8 osztály és kevesebb	Szaktanulmányok, szakiskola	Gimnáziumi és egyéb érettség	Főiskola, egyetem	Összesen
1993	35,6	75,8	71,8	86,3	60,0
1998	35,0	75,3	67,0	84,9	60,4
1999	33,6	76,8	68,3	86,8	62,4
2000	33,6	77,4	67,9	87,1	63,1
2001	33,0	77,6	67,3	87,4	62,9
2002	32,0	77,6	67,1	85,8	62,9
2003	32,4	76,5	67,8	86,4	63,4
2004	31,0	75,7	67,3	87,1	63,1
2005	31,6	74,7	66,9	86,9	63,1
2006	31,4	75,6	67,7	86,0	63,9
2007	31,0	74,4	67,3	85,6	63,7
2008	31,1	72,4	66,1	84,3	62,7
2009	28,8	69,5	64,6	82,8	60,7
2010	28,1	67,7	64,2	81,8	59,9
2011	29,0	68,0	64,5	83,7	60,7
2012	30,0	68,7	64,6	84,4	61,6
2013	30,8	70,9	67,1	85,3	63,7
2014	36,3	74,8	71,2	87,1	67,8
2015	39,9	77,1	73,2	88,6	70,3
2016	42,5	80,1	76,1	90,5	73,0
2017	44,2	82,6	77,8	91,6	75,2
2018	45,8	83,9	77,9	91,9	76,3
2019	46,0	85,2	79,2	93,0	77,3
2020	43,9	84,9	78,9	93,5	77,0
2021	45,0	86,0	79,2	93,8	77,9
2022	43,3	86,9	81,3	94,9	78,8

Forrás: KSH MEF.

A forrás adatok xls formátumban letölthetők: [http://www.bpdata.eu/mpt/2022hut04\\_15](http://www.bpdata.eu/mpt/2022hut04_15)

4.4. ábra: Foglalkoztatási ráta korcsoportok szerint, 15–64 éves nők, negyedévenként

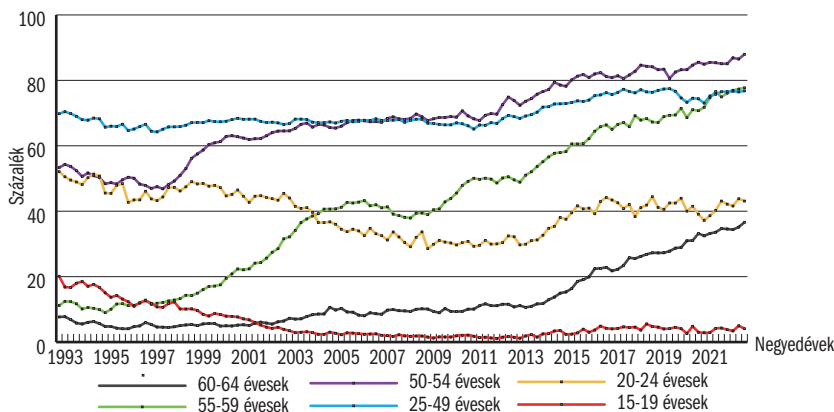

Forrás: KSH MEF.

A forrás adatok xls formátumban letölthetők: [http://www.bpdata.eu/mpt/2022hua04\\_04](http://www.bpdata.eu/mpt/2022hua04_04)

4.16. táblázat: 15–64 évesek foglalkoztatási rátája  
iskolai végzettség szerint, nők, százalék

Év	Általános iskola 8 osztály és kevesebb	Szaktanulmányok, szakiskola	Gimnáziumi és egyéb érettségi	Főiskola, egyetem	Összesen
1993	30,8	65,0	64,0	79,2	49,3
1998	26,6	60,5	58,1	76,9	47,3
1999	26,1	61,4	59,0	77,5	49,0
2000	26,0	61,0	59,3	77,8	49,7
2001	26,1	60,8	59,2	77,8	49,8
2002	26,0	60,4	58,6	77,9	49,8
2003	25,3	59,7	59,5	78,3	50,9
2004	25,0	58,8	58,1	78,1	50,7
2005	25,1	57,6	57,9	78,9	51,0
2006	24,3	57,8	57,5	78,0	51,1
2007	23,6	57,2	57,2	75,5	50,7
2008	23,7	55,2	56,1	75,3	50,3
2009	22,7	54,0	54,6	74,2	49,6
2010	23,3	56,2	54,0	74,3	50,2
2011	22,5	56,1	53,9	74,6	50,3
2012	22,6	56,8	56,3	74,3	51,9
2013	23,7	57,1	56,6	74,2	52,6
2014	27,3	60,4	59,1	76,1	55,9
2015	28,7	62,3	61,3	77,3	57,8
2016	31,5	63,4	64,1	80,0	60,2
2017	33,7	64,6	65,2	78,9	61,3
2018	33,7	66,7	64,8	80,0	62,3
2019	33,4	68,0	65,2	79,8	63,0
2020	32,0	66,2	65,0	79,3	62,3
2021	33,7	70,6	70,6	87,2	68,2
2022	34,3	71,9	72,4	88,8	69,9
2021 <sup>a</sup>	32,0	67,3	66,0	80,2	63,7
2022 <sup>a</sup>	32,6	68,9	67,9	81,9	65,4

<sup>a</sup> KRTK Adatbank által számított adatok, a 2021-es évet megelőző módszertan szerint. 2021. január 1-jétől a gyed, gyés mellett dolgozókon túl a munkájuktól gyermekgondozási ellátás igénybevétele miatt tartósan távol lévő személyek is foglalkoztatottnak minősülnek (korábban inaktív vagy munkanélküli). A módszertani változás eredményeként a nők foglalkoztatási mutatói jelentős mértékben módosultak.

Forrás: KSH MEF.

A forrás adatok xls formátumban letölthetők: [http://www.bpdata.eu/mpt/2022hut04\\_16](http://www.bpdata.eu/mpt/2022hut04_16)



5.1. táblázat: A munkanélküliségi ráta alakulása nem szerint, és a tartósan munkanélküliek aránya, százalék

Év	Munkanélküliségi ráta			Tartósan munkanélküli <sup>a</sup>
	Férfiak	Nők	Együtt	
1992	10,7	8,7	9,8	..
...				
2006	7,1	7,9	7,5	46,9
2007	7,1	7,7	7,4	48,1
2008	7,7	8,0	7,8	48,1
2009	10,3	9,7	10,0	42,9
2010	11,6	10,7	11,2	50,6
2011	11,1	11,0	11,0	49,4
2012	11,3	10,6	11,0	47,0
2013	10,2	10,1	10,2	50,4
2014	7,6	7,9	7,7	49,5
2015	6,6	7,0	6,8	47,6
2016	5,1	5,1	5,1	48,4
2017	3,8	4,6	4,2	42,6
2018	3,5	4,0	3,7	41,0
2019	3,4	3,5	3,4	34,5
2020	4,1	4,5	4,3	28,1
2021	3,9	4,2	4,1	31,2
2022	3,7	3,5	3,6	34,2
2021 <sup>b</sup>	3,9	4,5	4,2	34,4
2022 <sup>b</sup>	3,7	3,7	3,7	36,1

<sup>a</sup> Tartósan munkanélküli, aki 12 hónapja vagy annál hosszabb ideje van munka nélkül. 90 napon belül új állásban kezdők nélkül.

<sup>b</sup> KRTK Adatbank által számított adatok, a 2021-es évet megelőző módszertan szerint. 2021. január 1-jétől a gyed, és mellett dolgozókon túl a munkájuktól gyermekgondozási ellátás igénybevétele miatt tartósan távol lévő személyek is foglalkoztatottnak minősülnek (korábban inaktív vagy munkanélküli). A módszertani változás eredményeként a nők foglalkoztatási mutatói jelentős mértékben módosultak.

Megjegyzés: A nevezőben a foglalkoztatottak között a sorkatonák is figyelembe vannak véve.

Forrás: KSH MEF.

A forrás adatok xls formátumban letölthetők: [http://www.bpdata.eu/mpt/2022hut05\\_01](http://www.bpdata.eu/mpt/2022hut05_01)

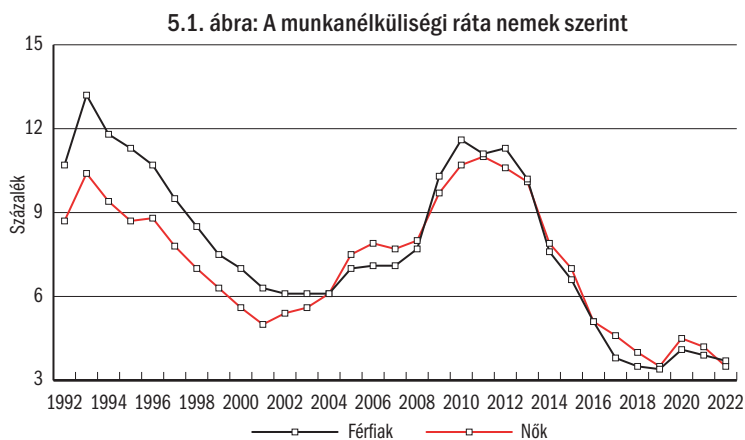

Forrás: KSH MEF.

A forrás adatok xls formátumban letölthetők: [http://www.bpdata.eu/mpt/2022hua05\\_01](http://www.bpdata.eu/mpt/2022hua05_01)

5.2. táblázat: Munkanélküliségi ráta az iskolai végzettség szerint, férfiak, százalék

Év	Általános iskola 8 osztály és kevesebb	Szakmunkásképző, szakiskola	Gimnáziumi és egyéb érettségi	Főiskola, egyetem	Összesen
1993	20,3	15,0	9,7	2,9	13,5
1998	14,6	9,1	5,9	2,2	8,5
1999	14,3	8,2	5,0	1,5	7,5
2000	13,4	7,7	4,8	1,6	7,0
2001	13,6	6,4	4,3	1,2	6,3
2002	14,1	6,2	4,0	1,4	6,1
2003	13,6	6,6	3,9	1,6	6,1
2004	14,3	6,4	4,1	1,7	6,1
2005	15,6	7,4	4,9	2,3	7,0
2006	17,3	7,0	5,1	2,6	7,1
2007	18,7	6,8	5,1	2,4	7,1
2008	20,2	7,7	5,2	2,3	7,7
2009	24,6	10,7	7,6	3,6	10,3
2010	27,2	12,2	8,3	4,9	11,6
2011	25,5	12,1	8,3	4,1	11,1
2012	25,3	12,0	9,6	4,2	11,3
2013	24,5	10,8	8,4	3,4	10,2
2014	18,4	7,8	6,2	2,8	7,6
2015	16,7	6,7	5,3	2,2	6,6
2016	13,7	4,9	4,0	1,8	5,1
2017	11,0	3,6	2,8	1,4	3,8
2018	10,3	3,2	2,9	1,5	3,5
2019	9,5	3,1	2,6	1,5	3,4
2020	10,7	4,1	3,5	1,6	4,1
2021	10,6	3,6	3,5	1,7	3,9
2022	11,8	3,7	2,9	1,4	3,7
2021 <sup>a</sup>	10,6	3,6	3,4	1,6	3,9
2022 <sup>a</sup>	11,8	3,7	2,9	1,4	3,7

<sup>a</sup> KRTK Adatbank által számított adatok, a 2021-es évet megelőző módszertan szerint. 2021. január 1-jétől a gyed, gyés mellett dolgozókon túl a munkájuktól gyermekgondozási ellátás igénybevétele miatt tartósan távol lévő személyek is foglalkoztatottnak minősülnek (korábban inaktív vagy munkanélküli). A módszertani változás eredményeként a nők foglalkoztatási mutatói jelentős mértékben módosultak.

Megjegyzés: 1999-től az iskolai végzettség szerinti csoportosítás kis mértékben módosult.

Forrás: KSH MEF.

A forrás adatok xls formátumban letölthetők: [http://www.bpdata.eu/mpt/2022hut05\\_02](http://www.bpdata.eu/mpt/2022hut05_02)

5.3. táblázat: A munkanélküliek iskolai végzettség szerinti megoszlása, férfiak, százalék

Év	Általános iskola 8 osztály és kevesebb	Szaktanulmányok, szakiskola	Gimnáziumi és egyéb érettségi	Főiskola, egyetem	Összesen
1993	39,0	40,8	17,3	2,8	100,0
1994	37,3	42,7	15,8	4,3	100,0
1995	37,7	44,0	14,7	3,6	100,0
1996	37,6	44,0	15,1	3,3	100,0
1997	38,9	43,7	15,4	2,0	100,0
1998	37,4	42,0	17,2	3,4	100,0
1999	34,5	45,3	17,4	2,8	100,0
2000	32,9	45,8	17,9	3,4	100,0
2001	36,5	43,2	17,5	2,8	100,0
2002	36,7	43,3	16,7	3,3	100,0
2003	34,0	44,7	17,2	4,1	100,0
2004	33,9	42,6	18,6	4,9	100,0
2005	32,1	43,1	19,0	5,8	100,0
2006	33,4	40,3	19,9	6,4	100,0
2007	35,1	38,6	20,4	5,9	100,0
2008	35,9	39,4	19,2	5,5	100,0
2009	31,2	40,5	21,7	6,6	100,0
2010	30,3	40,5	21,1	8,1	100,0
2011	29,4	41,1	21,9	7,6	100,0
2012	28,1	39,3	24,9	7,6	100,0
2013	29,2	39,3	24,4	7,1	100,0
2014	30,6	37,0	24,5	7,9	100,0
2015	33,4	34,9	24,5	7,2	100,0
2016	34,9	33,2	24,6	7,3	100,0
2017	35,7	33,7	22,5	8,1	100,0
2018	35,6	32,8	24,2	7,4	100,0
2019	33,9	32,2	24,2	9,6	100,0
2020	30,1	34,0	26,7	9,2	100,0
2021	31,4	30,5	27,3	10,8	100,0
2022	34,6	31,1	24,7	9,6	100,0
2021 <sup>a</sup>	31,4	30,5	27,4	10,7	100,0
2022 <sup>a</sup>	34,6	31,1	24,7	9,6	100,0

<sup>a</sup> KRTK Adatbank által számított adatok, a 2021-es évet megelőző módszertan szerint. 2021. január 1-jétől a gyed, gyés mellett dolgozókon túl a munkájuktól gyermekgondozási ellátás igénybevétele miatt tartósan távol lévő személyek is foglalkoztatottnak minősülnek (korábban inaktív vagy munkanélküli). A módszertani változás eredményeként a nők foglalkoztatási mutatói jelentős mértékben módosultak.

Megjegyzés: 1999-től az iskolai végzettség szerinti csoportosítás kis mértékben módosult.

Forrás: KSH MEF.

A forrás adatok xls formátumban letölthetők: [http://www.bpdata.eu/mpt/2022hut05\\_03](http://www.bpdata.eu/mpt/2022hut05_03)

5.4. táblázat: Munkanélküliségi ráta az iskolai végzettség szerint, nők, százalék

Év	Általános iskola 8 osztály és kevesebb	Szaktanulmányok, szakiskola	Gimnáziumi és egyéb érettség	Főiskola, egyetem	Összesen
1993	14,6	12,8	8,1	3,2	10,4
1998	11,6	7,8	5,8	1,8	7,0
1999	10,5	8,0	5,2	1,3	6,3
2000	9,1	7,4	4,9	1,5	5,6
2001	8,4	6,4	4,0	1,6	5,0
2002	9,3	6,5	4,4	2,4	5,4
2003	10,5	7,2	4,4	1,9	5,6
2004	10,3	8,0	5,3	2,9	6,1
2005	13,0	9,8	6,7	3,1	7,5
2006	16,2	10,4	6,5	2,7	7,9
2007	16,3	9,7	6,2	3,2	7,7
2008	17,4	9,6	6,8	3,1	8,0
2009	21,6	12,6	7,8	4,1	9,7
2010	22,8	12,6	9,6	4,3	10,7
2011	24,5	12,9	9,9	4,4	11,0
2012	24,4	12,7	9,4	4,7	10,6
2013	22,7	12,8	9,0	4,3	10,1
2014	18,7	9,3	7,1	3,4	7,9
2015	18,1	8,7	5,9	2,6	7,0
2016	12,7	6,8	4,3	1,8	5,1
2017	11,3	5,4	4,0	1,8	4,6
2018	11,7	4,3	3,6	1,8	4,0
2019	10,2	3,7	3,0	1,6	3,5
2020	11,2	5,0	4,4	2,1	4,5
2021	11,5	5,1	4,2	1,8	4,2
2022	11,4	4,2	3,0	1,5	3,5
2021 <sup>a</sup>	11,9	5,4	4,4	2,0	4,5
2022 <sup>a</sup>	11,9	4,3	3,2	1,6	3,7

<sup>a</sup> KRTK Adatbank által számított adatok, a 2021-es évet megelőző módszertan szerint. 2021. január 1-jétől a gyed, gyés mellett dolgozókon túl a munkájuktól gyermekgondozási ellátás igénybevétele miatt tartósan távol lévő személyek is foglalkoztatottnak minősülnek (korábban inaktív vagy munkanélküli). A módszertani változás eredményeként a nők foglalkoztatási mutatói jelentős mértékben módosultak.

Megjegyzés: 1999-től az iskolai végzettség szerinti csoportosítás kis mértékben módosult.

Forrás: KSH MEF.

A forrás adatok xls formátumban letölthetők: [http://www.bpdata.eu/mpt/2022hut05\\_04](http://www.bpdata.eu/mpt/2022hut05_04)

5.5. táblázat: A munkanélküliek iskolai végzettség szerinti megoszlása, nők, százalék

Év	Általános iskola 8 osztály és kevesebb	Szaktanulmányok, szakiskola	Gimnáziumi és egyéb érettségi	Főiskola, egyetem	Összesen
1993	45,8	22,6	27,4	4,2	100,0
1994	44,4	23,1	29,4	3,1	100,0
1995	41,0	24,3	29,7	5,0	100,0
1996	38,2	24,9	31,6	5,4	100,0
1997	44,2	23,2	28,4	4,2	100,0
1998	41,6	22,7	31,4	4,3	100,0
1999	36,2	26,2	33,8	3,8	100,0
2000	31,8	28,2	35,0	5,0	100,0
2001	33,7	28,0	32,2	6,1	100,0
2002	33,2	26,0	32,2	8,5	100,0
2003	32,7	28,3	32,0	7,0	100,0
2004	27,8	27,4	34,2	10,6	100,0
2005	28,2	27,1	35,2	9,5	100,0
2006	31,8	27,9	32,3	8,0	100,0
2007	31,3	27,2	31,6	9,9	100,0
2008	32,3	24,7	33,0	10,0	100,0
2009	31,8	26,4	30,6	11,2	100,0
2010	30,5	24,4	34,3	10,7	100,0
2011	30,8	24,1	33,9	11,2	100,0
2012	29,8	23,8	33,5	12,9	100,0
2013	28,5	25,6	33,4	12,5	100,0
2014	30,5	23,1	33,4	13,0	100,0
2015	33,5	24,1	31,2	11,3	100,0
2016	32,4	24,9	31,8	10,9	100,0
2017	33,0	22,2	33,1	11,7	100,0
2018	32,8	20,8	33,0	13,4	100,0
2019	34,3	19,9	30,9	14,9	100,0
2020	28,4	20,1	35,8	15,7	100,0
2021	28,6	20,8	34,8	15,8	100,0
2022	33,3	19,3	31,5	15,9	100,0
2021 <sup>a</sup>	28,6	20,7	34,9	15,8	100,0
2022 <sup>a</sup>	33,3	19,3	31,5	15,9	100,0

<sup>a</sup> KRTK Adatbank által számított adatok, a 2021-es évet megelőző módszertan szerint. 2021. január 1-jétől a gyed, gyés mellett dolgozókon túl a munkájuktól gyermekgondozási ellátás igénybevétele miatt tartósan távol lévő személyek is foglalkoztatottnak minősülnek (korábban inaktív vagy munkanélküli). A módszertani változás eredményeként a nők foglalkoztatási mutatói jelentős mértékben módosultak.

Megjegyzés: 1999-től az iskolai végzettség szerinti csoportosítás kis mértékben módosult.

Forrás: KSH MEF.

A forrás adatok xls formátumban letölthetők: [http://www.bpdata.eu/mpt/2022hut05\\_05](http://www.bpdata.eu/mpt/2022hut05_05)

5.2. ábra: A különböző munkapiaci állományok közötti negyedéves áramlások intenzitásának alakulása a 15–64 éves népességben

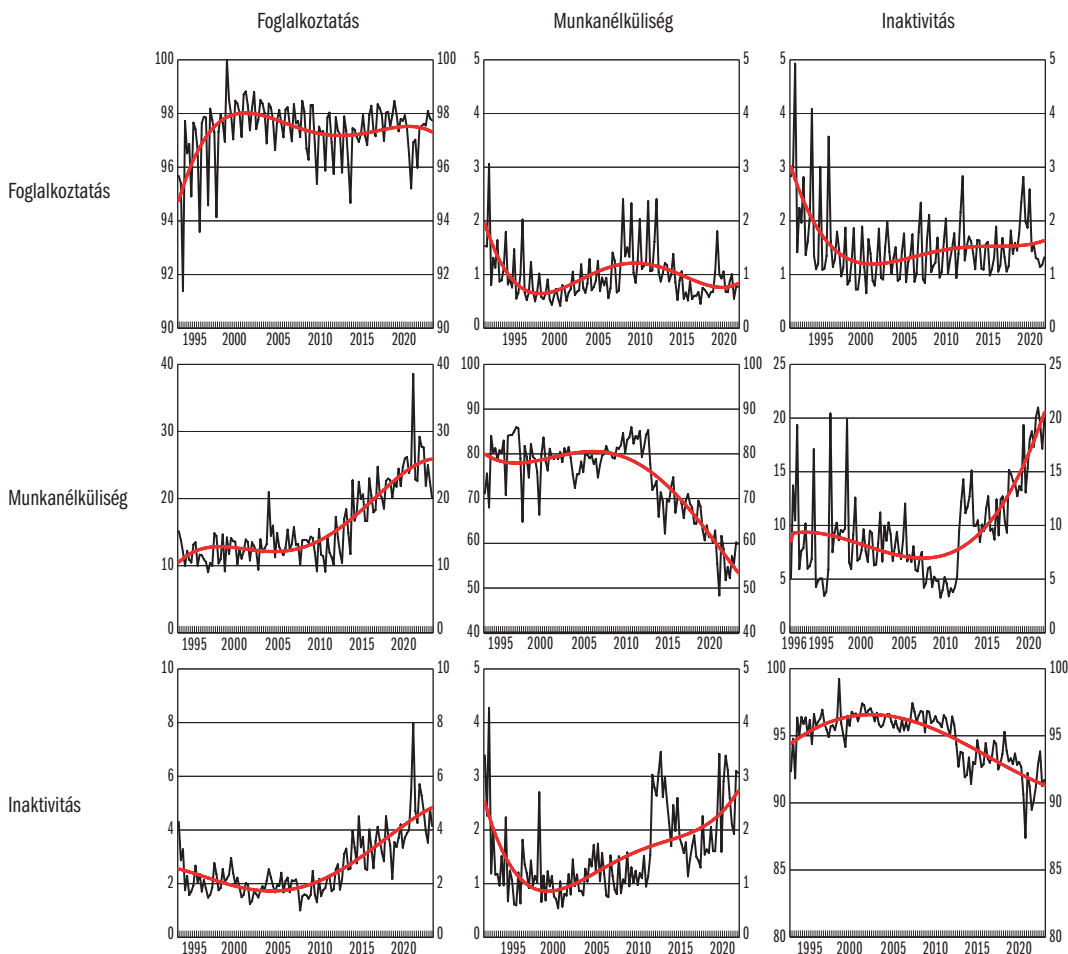

Megjegyzés: A számításokat a KSH Munkaerő-felmérés mikroadataira támaszkodva végeztük a 15–64 éves korcsoportra. Az átlépési esélyeket két állapot között egy negyedév során átlépő emberek számának és a kiinduló állapot megelőző negyedév állományának hányadosaként kapjuk, majd az állomány-áramlás konzisztencia érdekében korrigáltuk. A piros görbék negyedfokú polinommal simított trendet mutatnak.

Forrás: KSH MEF.

A forrás adatok xls formátumban letölthetők: [http://www.bpdata.eu/mpt/2022hua05\\_02](http://www.bpdata.eu/mpt/2022hua05_02)

5.6. táblázat: A munkanélküliek száma<sup>a</sup> a munkakeresés hossza szerint, ezer fő

Év	A munkakeresés időtartama: hét [hónap]								Összesen
	1-4 [<1]	5-14 [1-3]	15-26 [4-6]	27-51 [7-11]	52 [12]	53-78 [13-18]	79-104 [19-24]	105- [>24]	
1992	43,9	90,9	96,4	110,7	10,6	41,7	38,4	n.é.	432,6
1993	36,2	74,8	87,9	120,5	14,7	75,1	83,7	n.é.	492,9
1994	30,5	56,5	65,0	91,9	8,4	63,0	73,8	40,4	429,5
1995	23,0	51,0	56,5	69,4	20,2	57,2	34,3	93,2	404,8
1996	19,9	46,4	49,3	61,5	18,2	56,1	37,1	100,2	388,7
1997	16,1	43,7	45,9	54,4	15,7	44,5	31,1	77,3	328,7
1998	12,9	44,2	44,5	45,7	16,0	39,0	27,6	63,5	293,4
1999	15,4	44,1	38,8	46,0	13,2	38,1	26,8	62,3	284,7
2000	16,7	38,5	35,1	42,8	12,7	36,9	23,6	55,4	261,3
2001	14,9	37,0	33,2	38,6	11,5	31,6	20,9	44,2	231,9
2002	15,5	39,4	34,8	40,7	11,6	32,7	19,8	42,5	237,0
2003	15,9	42,1	38,9	42,0	14,5	27,6	17,6	43,0	241,6
2004	13,0	42,0	39,9	41,8	13,5	33,4	19,6	47,2	250,4
2005	14,8	48,9	44,1	51,3	14,1	41,0	27,4	54,3	295,9
2006	13,2	51,1	48,5	52,0	17,9	41,1	26,6	59,7	310,0
2007	13,9	49,5	44,2	50,5	12,8	42,8	26,2	65,1	304,9
2008	13,5	50,3	47,9	53,4	13,5	39,1	26,3	74,0	317,9
2009	20,7	76,5	69,0	78,0	17,8	51,2	26,5	77,8	417,4
2010	18,2	71,1	64,6	85,5	22,5	75,1	41,4	90,7	469,1
2011	30,7	75,7	64,9	72,5	17,8	64,3	39,5	100,0	465,4
2012	41,1	69,7	65,3	82,4	21,3	59,4	36,1	97,4	472,8
2013	51,4	53,1	56,9	64,6	23,6	50,9	43,7	96,0	440,2
2014	38,9	46,3	46,6	48,2	18,1	35,7	28,1	80,9	342,9
2015	34,5	47,3	39,2	46,2	17,3	31,2	23,2	68,6	307,7
2016	31,6	33,3	30,1	30,4	11,9	24,5	20,5	52,2	234,5
2017	26,6	34,0	27,7	25,9	9,0	19,4	13,6	35,3	191,6
2018	26,4	30,7	25,6	22,7	8,8	15,3	11,8	30,6	171,8
2019	28,2	29,8	27,4	22,5	7,2	12,8	9,7	21,4	158,9
2020	43,3	41,7	32,8	27,9	9,5	14,5	10,2	17,6	197,6
2021	45,8	31,6	27,6	29,7	14,8	17,4	11,2	17,5	195,7
2022	43,2	30,1	23,5	19,2	8,1	15,1	13,1	24,0	176,3

<sup>a</sup> A 30 napon (2003-tól 90 napon) belül új állásban kezdők nélkül.

Megjegyzés: 2009-től a számítás módszertana az uniós képzési módhoz igazítva.

Forrás: KSH MEF.

A forrás adatok xls formátumban letölthetők: [http://www.bpdata.eu/mpt/2022hut05\\_06](http://www.bpdata.eu/mpt/2022hut05_06)

5.3. ábra: Munkanélküliségi ráta korcsoportonként, 15–59 éves férfiak, negyedévenként

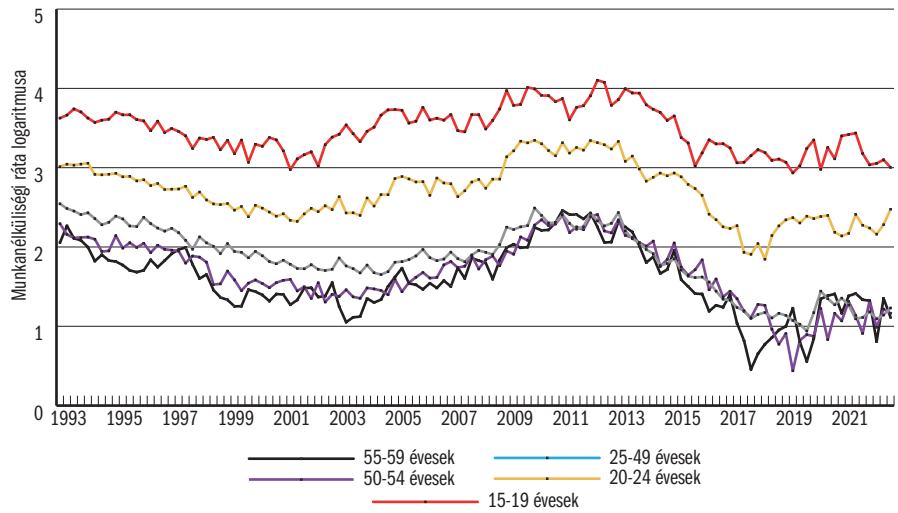

Forrás: KSH MEF.

A forrás adatok xls formátumban letölthetők: [http://www.bpdata.eu/mpt/2022hua05\\_03](http://www.bpdata.eu/mpt/2022hua05_03)

5.4. ábra: Munkanélküliségi ráta korcsoportonként, 15–59 éves nők, negyedévenként

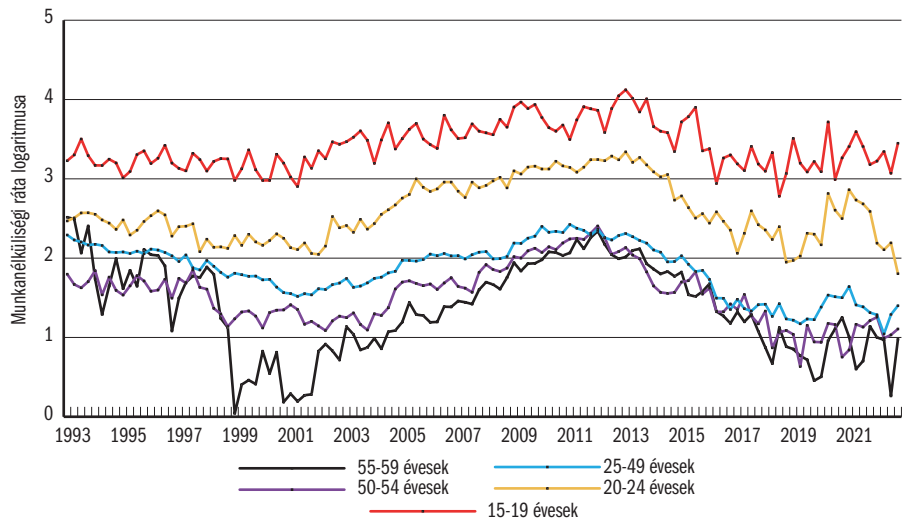

Forrás: KSH MEF.

A forrás adatok xls formátumban letölthetők: [http://www.bpdata.eu/mpt/2022hua05\\_04](http://www.bpdata.eu/mpt/2022hua05_04)



5.7. táblázat: A regisztrált munkanélküliek<sup>a</sup> és a MEF munkanélküliség alakulása

Év	Regisztrált munkanélküli		MEF munkanélküli, összesen		MEF munkanélküli, 15–24 éves	
	ezer fő	ráta, %	ezer fő	ráta, %	ezer fő	ráta, %
1990	47,7	-	..	..	..	..
1991	227,3	4,4	..	..	..	..
1992	557,0	11,1	444,2	9,8	120,0	17,5
1993	671,8	14,9	518,9	11,9	141,3	21,3
1994	568,4	12,8	451,2	10,7	124,7	19,4
1995	507,7	11,9	416,5	10,2	114,3	18,6
1996	500,6	12,1	400,1	9,9	106,3	17,9
1997	470,1	11,6	348,8	8,7	95,8	15,9
1998	423,1	10,5	313,0	7,8	87,6	13,4
1999	409,5	10,2	284,7	7,0	78,6	12,4
2000	390,5	9,6	262,5	6,4	70,7	12,1
2001	364,1	8,8	232,9	5,7	55,7	10,8
2002	344,7	8,3	238,8	5,8	56,5	12,3
2003	357,2	8,7	244,5	5,9	54,9	13,4
2004	375,9	9,1	252,9	6,1	55,9	15,5
2005	409,9	9,8	303,9	7,2	66,9	19,4
2006	393,5	9,4	318,2	7,5	64,1	19,1
2007	426,9	10,1	312,1	7,4	57,4	18,0
2008	442,3	10,4	326,3	7,8	60,0	19,5
2009	561,8	13,5	417,8	10,0	78,8	26,4
2010	582,7	14,0	469,4	11,2	78,3	26,4
2011	582,9	14,0	466,0	11,0	74,5	26,0
2012	559,1	13,3	473,2	11,0	84,6	28,2
2013	527,6	12,4	441,0	10,2	83,5	26,6
2014	422,4	9,8	343,3	7,7	67,6	20,4
2015	378,2	8,6	307,8	6,8	58,9	17,3
2016	313,8	7,0	234,6	5,1	44,7	12,9
2017	283,0	6,1	191,7	4,2	36,3	10,7
2018	255,3	5,5	172,1	3,7	33,6	10,2
2019	250,9	5,4	159,7	3,4	37,1	11,4
2020	316,1	6,8	198,0	4,3	39,6	12,8
2021	268,9	5,7	195,7	4,1	42,1	13,5
2022	238,2	4,9	176,3	3,6	32,0	10,6
2021 <sup>b</sup>	268,9	5,7	195,7	4,2	42,1	13,9
2022 <sup>b</sup>	238,2	4,9	176,3	3,7	32,0	10,8

<sup>a</sup> 2005. november 1-je után: nyilvántartott álláskereső adatbázisa. Az 1991. évi IV. törvény a foglalkoztatás elősegítéséről és a munkanélküliek ellátásáról 2005. november 1-jei változása a regisztrált munkanélküli fogalmát „nyilvántartott álláskeresőkre” változtatta. A munkaerő mérleg összeállításának 2016. évi megszűnésével a regisztrált munkanélküliségi ráta bázisául szolgáló gazdaságilag aktív népességszám a MEF-ből származik. Az áttéréssel egy időben a vonatkozó idősor ennek megfelelően visszamenőlegesen korrigálásra került.

<sup>b</sup> KRTK Adatbank által számított adatok, a 2021-es évet megelőző módszertan szerint. 2021. január 1-jétől a gyed, gyes mellett dolgozókon túl a munkájuktól gyermekgondozási ellátás igénybevétele miatt tartósan távol lévő személyek is foglalkoztatottnak minősülnek (korábban inaktív vagy munkanélküli). A módszertani változás eredményeként a nők foglalkoztatási mutatói jelentős mértékben módosultak.

Megjegyzés: A regisztrált munkanélküliek relatív mutatója (ráta) nevezője az előző év január 1-jei gazdaságilag aktív népesség.

Forrás: Regisztrált munkanélküliek: *NFSZ*; MEF-munkanélküliség: *KSH MEF*.

A forrás adatok xls formátumban letölthetők: [http://www.bpdata.eu/mpt/2022hut05\\_07](http://www.bpdata.eu/mpt/2022hut05_07)

5.8. táblázat: A regisztrált munkanélküliek<sup>a</sup> megoszlása iskolai végzettség szerint, éves átlag, százalék

Iskolai végzettség	1996	...	2005	2006	2007	2008	2009	2010	2011	2012	2013	2014	2015	2016	2017	2018	2019	2020	2021	2022
Általános iskola 8 osztály és kevesebb	41,2		41,9	42,0	42,4	43,3	40,1	39,3	40,3	40,3	40,5	41,0	42,4	42,2	43,4	43,7	43,2	39,0	40,9	42,6
Szakképző, szakiskola	35,1		32,4	32,1	31,5	30,9	32,5	31,4	29,8	29,2	29,0	28,3	27,1	27,0	26,2	25,6	25,2	25,8	25,4	25,4
Érettségit és/vagy képesítést adó középiskola	12,7		13,5	13,4	13,3	13,1	14,4	15,0	14,9	15,1	15,3	15,3	15,0	14,9	14,6	14,7	15,1	16,9	15,9	15,1
Gimnázium	8,3		7,9	8,0	8,2	8,2	8,5	9,1	9,5	9,7	9,8	10,1	10,1	10,1	10,1	10,3	10,4	11,4	10,6	9,9
Főiskola	2,0		3,2	3,3	3,3	3,3	3,2	3,7	3,8	3,8	3,6	3,4	3,4	3,5	3,4	3,4	3,6	3,9	4,0	3,9
Egyetem	0,8		1,2	1,3	1,3	1,2	1,2	1,5	1,7	1,8	1,8	1,9	2,0	2,2	2,3	2,4	2,6	3,1	3,1	3,1
Összesen	100,0		100,0	100,0	100,0	100,0	100,0	100,0	100,0	100,0	100,0	100,0	100,0	100,0	100,0	100,0	100,0	100,0	100,0	100,0

<sup>a</sup> 2005. november 1-je után: nyilvántartott álláskeresők. Az 1991. évi IV. törvény a foglalkoztatás elősegítéséről és a munkanélküliek ellátásáról 2005. november 1-jei változása a regisztrált munkanélküli fogalmát „nyilvántartott álláskeresőkre” változtatta.

Forrás: NFSZ.

A forrás adatok xls formátumban letölthetők: [http://www.bpdata.eu/mpt/2022hut05\\_08](http://www.bpdata.eu/mpt/2022hut05_08)

5.9. táblázat: A regisztrált munkanélküli pályakezdő<sup>a</sup> megoszlása iskolai végzettség szerint, éves átlag, százalék

Iskolai végzettség	1996	...	2005	2006	2007	2008	2009	2010	2011	2012	2013	2014	2015	2016	2017	2018	2019	2020	2021	2022
Általános iskola 8 osztály és kevesebb	4,6		36,1	38,2	40,1	41,3	37,7	35,2	35,6	34,9	35,5	39,4	43,8	44,9	45,8	45,1	44,2	41,1	40,7	43,0
Szakképző, szakiskola	41,9		20,5	19,7	18,1	17,3	18,9	18,9	18,5	19,8	20,1	18,3	16,9	16,6	16,4	15,7	15,0	14,6	15,0	16,1
Érettségit és/vagy képesítést adó középiskola	27,0		21,5	20,3	20,7	21,2	23,1	23,9	23,6	23,7	23,1	21,7	19,8	18,9	18,3	19,0	20,4	22,1	22,7	22,1
Gimnázium	21,8		10,8	11,7	12,8	13,3	13,7	14,3	15,0	14,9	14,9	15,0	14,7	14,6	15,0	16,0	16,4	17,0	16,6	15,1
Főiskola	3,6		7,8	6,9	5,8	4,9	4,5	4,8	4,2	3,6	3,4	2,8	2,3	2,2	1,8	1,6	1,4	1,7	1,6	1,2
Egyetem	1,1		3,4	3,0	2,5	2,0	2,1	2,8	3,1	3,0	3,0	2,7	2,5	2,8	2,7	2,6	2,7	3,5	3,3	2,6
Összesen	100,0		100,0	100,0	100,0	100,0	100,0	100,0	100,0	100,0	100,0	100,0	100,0	100,0	100,0	100,0	100,0	100,0	100,0	100,0

<sup>a</sup> 2005. november 1-je után: nyilvántartott pályakezdő álláskereső. Az 1991. évi IV. törvény a foglalkoztatás elősegítéséről és a munkanélküliek ellátásáról 2005. november 1-jei változása a regisztrált munkanélküli fogalmát „nyilvántartott álláskeresőkre” változtatta.

Forrás: NFSZ.

A forrás adatok xls formátumban letölthetők: [http://www.bpdata.eu/mpt/2022hut05\\_09](http://www.bpdata.eu/mpt/2022hut05_09)

**5.10. táblázat: A regisztrált munkanélküliek megoszlása a Munkaerő-felmérésben megfigyelt gazdasági aktivitás szerint, százalék**

Év	Foglalkoztatottak	MEF munkanélküliek	Inaktívak	Összesen	Év	Foglalkoztatottak	MEF munkanélküliek	Inaktívak	Összesen
1992	5,1	71,6	23,3	100,0	2009	3,7	67,1	29,2	100,0
1993	10,0	63,6	26,4	100,0	2010	3,2	70,4	26,4	100,0
1994	14,4	54,5	31,1	100,0	2011	3,5	66,7	29,8	100,0
1995	11,8	53,7	34,5	100,0	2012	3,4	64,9	31,7	100,0
1996	13,7	51,8	34,5	100,0	2013	4,9	61,6	33,4	100,0
1999	6,7	55,8	37,5	100,0	2014	6,2	60,5	33,2	100,0
2000	4,7	54,3	41,0	100,0	2015	3,9	67,1	29,0	100,0
2001	6,5	45,2	48,3	100,0	2016	4,9	61,7	33,4	100,0
2002	4,4	47,4	48,2	100,0	2017	6,7	57,8	35,5	100,0
2003	9,4	44,1	46,5	100,0	2018	6,6	55,0	38,4	100,0
2004	3,0	53,5	43,5	100,0	2019	6,9	50,0	43,0	100,0
2005	2,3	59,7	38,0	100,0	2020	5,5	51,3	43,2	100,0
2006	3,0	60,9	36,1	100,0	2021	5,9	53,4	40,8	100,0
2007	3,7	62,2	34,1	100,0	2022	4,2	56,8	39,0	100,0
2008	3,9	62,8	33,2	100,0	2021 <sup>a</sup>	5,7	53,4	40,9	100,0
					2022 <sup>a</sup>	4,2	56,8	39,0	100,0

<sup>a</sup> KRTK Adatbank által számított adatok, a 2021-es évet megelőző módszertan szerint. 2021. január 1-jétől a gyed, gyés mellett dolgozókon túl a munkájuktól gyermekgondozási ellátás igénybe vétele miatt tartósan távol lévő személyek is foglalkoztatottnak minősülnek (korábban inaktív vagy munkanélküli). A módszertani változás eredményeként a nők foglalkoztatási mutatói jelentős mértékben módosultak.

Megjegyzés: Az adatok a KSH MEF-ben a magukat nyilvántartott álláskeresőként minősítőkre vonatkoznak, kiszűrve azokat, akik 2 hónapnál hosszabb időt jelöltek meg a munkaügyi központtal történt utolsó kapcsolatfelvétel időpontjául.

Forrás: KSH MEF.

A forrás adatok xls formátumban letölthetők: [http://www.bpdata.eu/mpt/2022hut05\\_10](http://www.bpdata.eu/mpt/2022hut05_10)

**5.11. táblázat: A munkanélküli nyilvántartásba<sup>a</sup> belépők száma, havi átlagok, ezer fő**

	2001	...	2005	2006	2007	2008	2009	2010	2011	2012	2013	2014	2015	2016	2017	2018	2019	2020	2021	2022
Első alkalommal belépő	11,2		10,8	8,6	8,0	7,1	8,3	7,2	6,6	7,5	7,3	6,3	5,5	5,0	4,6	4,4	4,5	5,3	3,2	3,1
Már volt valaha regisztrált	45,8		50,0	42,2	43,4	46,9	60,7	58,1	64,3	62,0	58,2	63,1	52,1	46,5	43,3	39,8	36,5	42,7	28,3	28,7
Összes belépő	57,0		60,7	50,8	51,4	54,0	69,0	65,3	70,9	69,5	65,5	69,4	57,6	51,5	47,9	44,2	41,0	48,0	31,5	31,8

<sup>a</sup> 2005. november 1-je után: álláskereső nyilvántartása. Az 1991. évi IV. törvény a foglalkoztatás elősegítéséről és a munkanélküliek ellátásáról 2005. november 1-jei változása

a regisztrált munkanélküli fogalmát „nyilvántartott álláskeresőkre” változtatta.  
Forrás: NFSZ REG.

A forrás adatok xls formátumban letölthetők: [http://www.bpdata.eu/mpt/2022hut05\\_11](http://www.bpdata.eu/mpt/2022hut05_11)

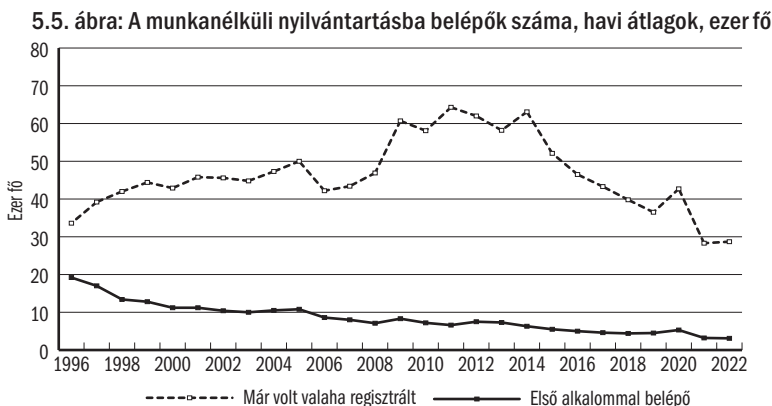

Forrás: NFSZ REG.

A forrás adatok xls formátumban letölthetők: [http://www.bpdata.eu/mpt/2022hua05\\_05](http://www.bpdata.eu/mpt/2022hua05_05)

**5.12. táblázat: Regisztrált munkanélküliek<sup>a</sup> nemek szerinti megoszlása, havi átlag**

	Összesen	Férfi	Nő	Összesen	Férfi	Nő
	ezer fő				százalék	
1993	671,7	395,3	276,4	100,0	58,8	41,2
...						
1999	409,5	221,4	188,1	100,0	54,1	45,9
2000	390,5	209,7	180,8	100,0	53,7	46,3
2001	364,1	196,4	167,7	100,0	53,9	46,1
2002	344,7	184,6	160,1	100,0	53,5	46,5
2003	357,2	188,0	169,2	100,0	52,6	47,4
2004	375,9	193,3	182,6	100,0	51,4	48,6
2005	409,9	210,4	199,5	100,0	51,3	48,7
2006	393,5	200,9	192,5	100,0	51,1	48,9
2007	426,9	219,9	207,0	100,0	51,5	48,5
2008	442,3	228,3	214,0	100,0	51,6	48,4
2009	561,8	297,9	263,9	100,0	53,0	47,0
2010	582,7	305,0	277,7	100,0	52,3	47,7
2011	582,9	297,1	285,8	100,0	51,0	49,0
2012	559,1	275,8	283,3	100,0	49,3	50,7
2013	527,6	267,7	259,9	100,0	50,8	49,2
2014	422,4	214,2	208,2	100,0	50,7	49,3
2015	378,2	187,5	190,7	100,0	49,6	50,4
2016	313,8	156,0	157,8	100,0	49,7	50,3
2017	283,0	137,9	145,1	100,0	48,7	51,3
2018	255,3	122,4	132,9	100,0	47,9	52,1
2019	250,9	119,5	131,4	100,0	47,6	52,4
2020	316,1	151,9	164,2	100,0	48,0	52,0
2021	268,9	128,1	140,8	100,0	47,6	52,4
2022	238,2	113,2	124,9	100,0	47,5	52,5

<sup>a</sup> 2005. november 1-je után: nyilvántartott álláskereső (zárónapi adatok). Az 1991. évi IV. törvény a foglalkoztatás elősegítéséről és a munkanélküliek ellátásáról 2005. november 1-jei változása a regisztrált munkanélküli fogalmát „nyilvántartott álláskeresőkre” változtatta.

Forrás: NFSZ REG.

A forrás adatok xls formátumban letölthetők: [http://www.bpdata.eu/mpt/2022hut05\\_12](http://www.bpdata.eu/mpt/2022hut05_12)

5.13. táblázat: Regisztrált munkanélküliek<sup>a</sup> megoszlása, havi átlag

	Nem pályakezdő	Pályakezdő	25 évesnél fiatalabb	Nem pályakezdő	Pályakezdő	25 évesnél fiatalabb
	ezer fő			százalék		
1993	612,0	59,7	174,8	91,1	8,9	26,0
1994	506,2	62,1	153,3	89,1	10,9	27,0
1995	453,2	54,5	134,2	89,3	10,7	26,4
1996	454,4	46,2	124,0	90,8	9,2	24,8
1997	427,7	42,4	105,8	91,0	9,0	22,5
1998	390,6	32,5	89,9	92,3	7,7	21,3
1999	379,6	29,9	85,4	92,7	7,3	20,9
2000	364,4	26,0	79,1	93,3	6,7	20,3
2001	337,4	26,8	75,6	92,7	7,3	20,8
2002	316,2	28,5	71,1	91,7	8,3	20,6
2003	325,9	31,3	71,6	91,2	8,8	20,0
2004	342,2	33,8	71,4	91,0	9,0	19,0
2005	369,1	40,9	78,9	90,0	10,0	19,2
2006	354,7	38,7	75,8	90,2	9,8	16,5
2007	386,5	40,4	80,3	90,5	9,5	18,8
2008	400,9	41,4	75,9	90,6	9,4	17,2
2009	512,5	49,3	104,3	91,2	8,8	18,6
2010	530,1	52,6	102,8	91,0	9,0	17,6
2011	529,9	52,9	102,3	90,9	9,1	17,5
2012	497,6	61,5	101,1	89,0	11,0	18,1
2013	461,6	66,0	97,8	87,5	12,5	18,5
2014	367,8	54,6	78,2	87,1	12,9	18,5
2015	331,2	47,0	68,8	87,6	12,4	18,2
2016	278,0	35,8	56,0	88,6	11,4	17,8
2017	253,4	29,6	49,8	89,5	10,5	17,6
2018	230,5	24,8	43,6	89,0	11,0	17,1
2019	228,3	22,6	41,4	91,0	9,0	16,5
2020	291,4	24,6	51,1	92,2	7,8	16,2
2021	248,8	20,1	38,7	92,5	7,5	14,4
2022	222,9	15,3	25,5	93,6	6,4	10,7

<sup>a</sup> 2005. november 1-je után: nyilvántartott álláskeresők (zárónapi adatok). Az 1991. évi IV. törvény a foglalkoztatás elősegítéséről és a munkanélküliek ellátásáról 2005. november 1-jei változása a regisztrált munkanélküli fogalmát „nyilvántartott álláskeresőkre” változtatta.

Forrás: *NFSZ REG*.

A forrás adatok xls formátumban letölthetők: [http://www.bpdata.eu/mpt/2022hut05\\_13](http://www.bpdata.eu/mpt/2022hut05_13)

**5.14. táblázat: Ellátásban részesülő és nem részesülő regisztrált munkanélküliek<sup>a</sup> megoszlása, havi átlag**

	Munkanélküli ellátásban részesülő <sup>b</sup>	Rendszeres szociális segély- ben <sup>c</sup> részesül	Ezek egyikeben sem részesül	Munkanélküli ellátásban részesülő <sup>b</sup>	Rendszeres szociális segély- ben <sup>c</sup> részesül	Ezek egyikeben sem részesül
	ezer fő			százalék		
1993	404,8	89,3	177,6	60,3	13,3	26,4
...						
1998	130,7	182,2	110,2	30,9	43,1	26,0
1999	140,7	148,6	120,2	34,4	36,3	29,4
2000	131,7	143,5	115,3	33,7	36,7	29,5
2001	119,2	131,2	113,7	32,7	36,0	31,2
2002	114,9	113,4	116,4	33,3	32,9	33,8
2003	120,0	116,2	121,0	33,6	32,5	33,9
2004	124,0	120,4	131,5	33,0	32,0	35,0
2005	134,4	133,4	142,1	32,8	32,5	34,7
2006	151,5	121,8	120,2	38,5	31,0	30,5
2007	134,6	133,0	159,3	31,5	31,2	37,3
2008	136,5 <sup>d</sup>	147,5	158,3	30,9	33,3	35,8
2009	202,1	156,0	203,7	36,0	27,8	36,3
2010	187,7	167,8	227,2	32,2	28,8	39,0
2011	159,9	182,1	240,9	27,4	31,2	41,3
2012	71,1	200,3	287,7	12,7	35,8	51,5
2013	61,2	184,4	282,0	11,6	35,0	53,4
2014	56,4	132,4	233,6	13,4	31,3	55,3
2015	57,1	126,2	194,9	15,1	33,4	51,5
2016	60,2	99,8	153,8	19,2	31,8	49,0
2017	63,1	87,4	132,5	22,3	30,9	46,8
2018	64,0	75,7	115,6	25,1	29,7	45,3
2019	69,1	68,4	113,5	27,5	27,2	45,2
2020	91,4	70,7	154,0	28,9	22,4	48,7
2021	73,2	73,2	122,5	27,2	27,2	45,5
2022	78,1	63,7	96,3	32,8	26,7	40,4

<sup>a</sup> 2005. november 1-je után: nyilvántartott álláskeresők (zárónapi adatok). Az 1991. évi IV. törvény a foglalkoztatás elősegítéséről és a munkanélküliek ellátásáról 2005. november 1-jei változása a regisztrált munkanélküli fogalmát „nyilvántartott álláskeresőkre” változtatta.

<sup>b</sup> 2005. november 1-je után: álláskeresési ellátásban részesülő. 2011. szeptember 1-jétől az álláskeresési ellátások rendszere megváltozott.

<sup>c</sup> Csak azok az ellátottak, akik az NFSZ regiszterben szerepelnek. 2004-ig jövedelempótló támogatásban részesülők száma, 2005-től 2008-ig a rendszeres szociális segélyben részesülők száma tartalmazza a kifutó jövedelempótló támogatásban részesülők számát is, 2009-től pedig új támogatási formába, a rendelkezésre állási támogatásba kerültek át nagyobb részben a korábbi szociális ellátottak. Ezt az ellátást 2011. január 1-jétől felváltotta a bérpótló juttatás, majd 2011. szeptember 1-jétől az elnevezés foglalkoztatást helyettesítő támogatásra változott.

<sup>d</sup> Az NFSZ-nél 2008-ban bevezetett új számítástechnikai rendszer módszertani változtatást tett lehetővé:

- 1) Az álláskeresési ellátás különböző típusaiba be- és kilépők számából a szüneteltetésről visszatérő belépők valamint a szüneteltetésre kilépők számának kiszűrését. A szüneteltetés főbb okai a rövid idejű munkavégzés, a GYES, TGYÁS igénybevétele, képzésben való részvétel.
- 2) Azon belépő létszám számbavételét a tárgyidőszakot megelőző időszakokra, akik részére az álláskeresési ellátás első számfejtése a hiánypótlások miatt húzódott el.

A 2009-hez hasonlítható 2008-as adat 141,5 ezer fő.

Forrás: NFSZ REG.

A forrás adatok xls formátumban letölthetők: [http://www.bpdata.eu/mpt/2022hut05\\_14](http://www.bpdata.eu/mpt/2022hut05_14)

5.15. táblázat: A regisztrált munkanélküliek<sup>a</sup> közül támogatott és nem támogatott munkahelyeken elhelyezkedők száma<sup>b</sup>

	2007		2008		2009		2010		2011		2012		2013		2014	
	fő	%	fő	%	fő	%	fő	%	fő	%	fő	%	fő	%	fő	%
Támogatott elhelyezkedés	104 842	32,7	118 703	34,0	170 464	40,0	198 974	38,5	282 673	48,5	261 631	50,0	359 962	60,2	351 550	63,2
Nem támogatott elhelyezkedés	215 686	67,3	230 558	66,0	255 356	60,0	317 622	61,5	299 716	51,5	261 581	50,0	237 795	39,8	204 887	36,8
Összesen	320 528	100,0	349 261	100,0	425 820	100,0	516 596	100,0	582 389	100,0	523 212	100,0	597 757	100,0	556 437	100,0
	2015		2016		2017		2018		2019		2020		2021		2022	
	fő	%	fő	%	fő	%	fő	%	fő	%	fő	%	fő	%	fő	%
Támogatott elhelyezkedés	278 875	61,0	237 986	60,0	180 630	54,8	149 481	51,4	119 506	47,1	120 718	41,0	84 980	38,2	81 708	39,7
Nem támogatott elhelyezkedés	177 960	39,0	158 391	40,0	149 244	45,2	141 214	48,6	134 201	52,9	173 947	59,0	137 691	61,8	124 182	60,3
Összesen	456 835	100,0	396 377	100,0	329 874	100,0	290 695	100,0	253 707	100,0	294 665	100,0	222 671	100,0	205 890	100,0

<sup>a</sup> 2005. november 1-je után: nyilvántartott álláskeresők. Az 1991. évi IV. törvény a foglalkoztatás elősegítéséről és a munkanélküliek ellátásáról 2005. november 1-jei változása a regisztrált munkanélküli fogalmát „nyilvántartott álláskeresőkre” változtatta.

<sup>b</sup> Év összesen, az álláskeresők éves érintett létszámából elhelyezkedettek száma. A nyilvántartásból történő kilépéskori elhelyezkedéseket mutatja.

Forrás: NFSZ.

A forrás adatok xls formátumban letölthetők: [http://www.bpdata.eu/mpt/2022hut05\\_15](http://www.bpdata.eu/mpt/2022hut05_15)

5.16. táblázat: Segélyezés és munkaerőpiaci programok

Év		Munkanélküli ellátott <sup>a</sup>	Szociális ellátásban részesülő <sup>b</sup>	Pályakezdekők munkanélküli segélye	Nem részesül támogatásban	Közfoglalkoztatás <sup>c</sup>	Átképzés <sup>c</sup>	Bértámogatás <sup>c</sup>	Egyéb program <sup>c</sup>	Összesen
1990	ezer fő	42,5	-	-	18,6	..	..	..	..	61,0
	%	69,6	n.é.	n.é.	30,4	..	..	..	..	100,0
...										
2006	ezer fő	117,7	112,9	-	146,4	16,6	12,3	14,6	13,8	434,3
	%	27,1	26,0	-	33,7	3,8	2,8	3,4	3,2	100,0
2007	ezer fő	128,0	133,1	-	151,8	19,3	14,6	23,4	6,8	477,0
	%	27,6	28,7	-	32,7	2,7	2,3	3,7	2,3	100,0
2008	ezer fő	120,7 <sup>d</sup>	145,7	-	158,2	21,2	21,2	25,0	14,1	506,1
	%	23,8	28,8	-	31,3	4,2	4,2	4,9	2,8	100,0
2009	ezer fő	202,8	151,9	-	215,0	135,3	13,6	17,8	54,1	790,5
	%	25,7	19,2	-	27,2	17,1	1,7	2,3	6,8	100,0
2010	ezer fő	159,6	163,5	-	222,4	164,5	17,8	26,7	40,3	794,8
	%	20,1	20,6	-	28,0	20,7	2,2	3,4	5,1	100,0
2011	ezer fő	120,2	168,2	-	242,3	91,6	12,6	26,1	3,4	664,4
	%	18,1	25,3	-	36,5	13,8	1,9	3,9	0,5	100,0
2012	ezer fő	54,0	185,6	-	283,4	134,1	28,6	25,7	2,9	714,3
	%	7,6	26,0	-	39,7	18,8	4,0	3,6	0,4	100,0
2013	ezer fő	52,6	169,3	-	266,7	157,2	42,0 <sup>e</sup>	31,7	3,9	723,4
	%	7,3	23,4	-	36,9	21,7	5,8	4,4	0,5	100,0
2014	ezer fő	55,3	123,4	-	216,5	170,3	24,6	17,7	2,7	610,5
	%	9,1	20,2	-	35,5	27,9	4,0	2,9	0,4	100,0
2015	ezer fő	55,0	110,6	-	168,7	224,9	11,0	9,1	2,1	581,4
	%	9,5	19,0	-	29,0	38,7	1,9	1,6	0,4	100,0
2016	ezer fő	56,8	85,0	-	136,0	219,6	17,9	21,1	3,0	539,4
	%	10,5	15,8	-	25,2	40,7	3,3	3,9	0,6	100,0
2017	ezer fő	59,5	80,8	-	120,0	171,0	17,2	30,9	4,2	483,6
	%	12,3	16,7	-	24,8	35,4	3,6	6,4	0,9	100,0
2018	ezer fő	64,1	70,4	-	109,7	123,9	13,2	40,5	6,0	427,8
	%	15,0	16,5	-	25,6	29,0	3,1	9,5	1,4	100,0
2019	ezer fő	67,7	62,3	-	109,5	105,1	11,3	39,6	7,4	402,9
	%	16,8	15,5	-	27,2	26,1	2,8	9,8	1,8	100,0
2020	ezer fő	91,4	70,7	-	154,0	92,8	7,7	37,8	5,7	460,0
	%	19,9	15,4	-	33,5	20,2	1,7	8,2	1,2	100,0
2021	ezer fő	73,2	73,2	-	122,5	88,0	2,5	111,1	1,6	472,0
	%	15,5	15,5	-	25,9	18,6	0,5	23,5	0,3	100,0
2022	ezer fő	78,1	63,7	-	96,3	88,0	1,4	39,2	1,0	367,9
	%	21,2	17,3	-	26,2	23,9	0,4	10,7	0,3	100,0

<sup>a</sup> 2005. november 1-je után: álláskeresői ellátott. 2011. szeptember 1-jétől az álláskeresői ellátások rendszere megváltozott.

<sup>b</sup> Csak azok az ellátottak, akik az NFSZ regiszterben szerepelnek. 2004-ig jövedelempótló támogatásban részesülők száma, 2005-től 2008-ig a rendszeres szociális segélyben részesülők száma tartalmazza a kifutó jövedelempótló támogatásban részesülők számát is, 2009-től pedig új támogatási formába, a rendelkezésre állási támogatásba kerültek át nagyobb részben a korábbi szociális ellátottak. Ezt az ellátást 2011. január 1-jétől felváltotta a bérpótló juttatás, majd 2011. szeptember 1-jétől az elnevezés foglalkoztatást helyettesítő támogatásra változott.

<sup>c</sup> 2008-ig az MPA Decentralizált Alaprészből finanszírozott, 2009-től az MPA, TÁMOP forrásokból finanszírozott létszám.

Közjlegű foglalkoztatás: közhasznú munka, közcélú munka, közmunkaprogramok.

Bértámogatás: bértámogatás, bérköltség támogatás, pályakezdekők munkatapasztalat támogatása, RÁT-os foglalkoztatási támogatás, részmunkaidős foglalkoztatás, válság miatt munkahelyüket veszítők bértámogatása.

Egyéb támogatás: munkahelymegőrző támogatások, vállalkozóvá válás támogatása, utazási költségtérítés, munkahelyteremtés, álláskereső klub.



<sup>d</sup> Az NFSZ-nél 2008-ban bevezetett új számítástechnikai rendszer módszertani változtatást tett lehetővé:

1) Az álláskeresési ellátás különböző típusaiba be- és kilépők számából a szüneteltetésről visszatérő belépők valamint a szüneteltetésre kilépők számának kiszűrését. A szüneteltetés főbb okai a rövid idejű munkavégzés, a GYES, TGYÁS igénybevétele, képzésben való részvétel.

2) Azon belépő létszám számbavételét a tárgyidőszakot megelőző időszakra, akik részére az álláskeresési ellátás első számfejtése a hiánypótlások miatt húzódtott el.

A 2009-hez hasonlítható 2008-as adat 134,1 ezer fő.

<sup>c</sup> 2013-ban az átképzésben részesülők közül 18,1 ezer fő közfoglalkoztatásban és képzésben egyszerre részesül.

Megjegyzés: Minden évben az októberi zárólétszámok. A százalékos adatoknál a regisztráltak és a munkaerőpiaci programokban résztvevők együttes létszáma  $\approx$ 100,0.

Forrás: NFSZ.

A forrás adatok xls formátumban letölthetők: [http://www.bpdata.eu/mpt/2022hut05\\_16](http://www.bpdata.eu/mpt/2022hut05_16)

**5.17. táblázat: Az aktív eszközökből kilépők<sup>a</sup> elhelyezkedési arányai, százalék**

Aktív eszközök	Ajánlott képzés <sup>d</sup>	Elfogadott képzés <sup>e</sup>	Munkaviszonyos képzés <sup>f</sup>	Vállalkozóvá válási támogatás <sup>g</sup>	Bértámogatás <sup>h</sup>	Munkatapasztalat-szerző támogatás <sup>i</sup>	Foglalkoztatási támogatás <sup>j</sup>
1996 <sup>b</sup>	44,5	50,2	92,8	90,2	70,1	-	-
...							
2005 <sup>b</sup>	43,8	51,4	90,4	89,6	62,6	66,8	70,9
2006 <sup>b</sup>	41,1	50,9	..	86,4	62,3	66,6	65,0
2007 <sup>b</sup>	37,5	47,6	92,3	87,6	63,4	66,3	77,5
2008 <sup>b</sup>	42,2	48,0	93,9	83,6	65,0	74,6	-
2009 <sup>c</sup>	40,4	41,9	..	73,1	72,4	..	..
2010 <sup>c</sup>	49,4	48,8	59,9	76,4	90,9	..	..
2011 <sup>c</sup>	42,6	41,6	75,0	71,5	69,6	72,0	-
2012 <sup>c</sup>	44,9	56,7	65,7	72,6	70,3	69,9	-
2013 <sup>c</sup>	55,1	65,9	72,7	74,1	73,0	68,5	-
2014 <sup>c</sup>	61,4	58,8	61,4	76,3	56,0	-	-
2015 <sup>c</sup>	54,8	63,4	87,7	81,0	70,9	-	-
2016 <sup>c</sup>	47,8	55,7	41,7	40,0	53,5	-	-
2017 <sup>c</sup>	48,2	44,9	92,2	30,8	28,6	-	-
2018 <sup>c</sup>	44,2	48,7	93,8	33,7	30,2	-	-
2019 <sup>c</sup>	41,6	43,5	93,6	26,7	23,1	-	-
2020 <sup>c</sup>	36,1	30,1	94,6	10,5	26,5	-	-
2021 <sup>c</sup>	34,2	35,7	95,5	11,7	25,4	-	-
2022 <sup>c</sup>	33,6	24,7	93,9	19,2	49,8	-	-

<sup>a</sup> Csak a sikeresen befejezők számbavételével.

<sup>b</sup> 3 hónappal a programok befejezése után.

<sup>c</sup> 6 hónappal a programok befejezése után.

<sup>d</sup> Ajánlott képzés: a munkaügyi központok által az álláskeresők számára szervezett csoportos képzés.

<sup>e</sup> Elfogadott képzés: az egyén kérelmére a munkaügyi központ részben vagy egészben támogatja a képzés költségeit.

<sup>f</sup> Munkaviszonyos képzés: a munkaviszony megszüntetésének elkerülése érdekében, ha újabb ismeretek elsajátításával képesek alkalmazkodni a munkáltató megváltozott igényeire.

<sup>g</sup> Vállalkozóvá válási támogatás: álláskeresők részére juttatott minimálbér összegű támogatás, illetve max. 3 millió forint visszatérítendő, vagy vissza nem térítendő támogatás.

<sup>h</sup> Bértámogatás: hátrányos helyzetű személyek foglalkoztatásának segítése, akik a támogatás nélkül nem, vagy csak sokkal nehezebben találnak munkát. A bértámogatás, bérköltség-támogatás együtt nem tartalmazza a szakképzettséggel rendelkező, pályakezdő álláskeresők munkatapasztalat szerzésének támogatása és a nyári diákmunka támogatás adatait.

kataasztalat szerzésének támogatása és a nyári diákmunka támogatás adatait.

<sup>i</sup> Munkatapasztalat-szerző támogatás: munkatapasztalattal nem rendelkező pályakezdők támogatása 6–9 hónapig, a támogatás mértéke a munkabér és annak járulékainak 50–80%-a. 2006. december 31-től kifutott eszköz. 2009-ben újra bevezették a szakképzettséggel rendelkező pályakezdők részére a munkatapasztalat-szerzési támogatást, azon munkaadók részére, akik napi legalább négyórás munkaidőben, és legalább 365 napi időtartamra biztosítják a foglalkoztatást. A támogatás mértéke a bérköltség 50–100%-a. Az első kilépők monitoring adatai 2011-től állnak rendelkezésre. A szakképzettséggel rendelkező pályakezdők munkatapasztalat szerzésének támogatása 2014-ben már nem működött.

<sup>j</sup> Foglalkoztatási támogatás: 25 év alatti pályakezdők támogatása 9 hónapig. 2006. december 31-től kifutott eszköz.

Forrás: NFSZ.

A forrás adatok xls formátumban letölthetők: [http://www.bpdata.eu/mpt/2022hut05\\_17](http://www.bpdata.eu/mpt/2022hut05_17)

5.18. táblázat: A regisztrált munkanélküliek<sup>a</sup>, a munkanélküli ellátásban<sup>b</sup>, és a szociális ellátásban<sup>c</sup> részesülők megoszlása iskolai végzettség szerint

Iskolai végzettség	1995	...	2007	2008	2008 <sup>e</sup>	2009	2010	2011	2012	2013	2014	2015	2016	2017	2018	2019	2020	2021	2022
<b>Regisztrált munkanélküliek</b>																			
Általános iskola 8 osztály és kevesebb	43,6		42,8	43,8	-	40,0	39,2	39,9	40,1	40,1	42,4	42,4	41,2	43,4	43,5	43,4	36,7	41,1	42,9
Szaktanulmányos, szakiskola	34,5		31,5	30,7	-	33,1	31,4	29,8	29,1	28,9	27,6	27,1	27,3	26,2	25,8	25,2	26,5	25,5	25,6
Érettségis és/vagy képesítést adó középiskola	11,7		13,2	12,8	-	14,4	15,0	15,0	15,2	15,6	14,9	15,1	15,4	14,6	14,9	14,9	17,9	15,9	15,0
Gimnázium	7,9		8,2	8,1	-	8,3	9,1	9,7	9,8	10,0	9,9	10,0	10,3	10,1	10,1	10,3	12,0	10,6	9,7
Főiskola	1,5		3,1	3,2	-	3,0	3,7	3,9	3,9	3,6	3,3	3,4	3,6	3,4	3,4	3,6	3,9	3,9	3,8
Egyetem	0,7		1,2	1,2	-	1,1	1,5	1,7	1,9	1,9	1,8	2,0	2,3	2,3	2,3	2,6	3,0	3,0	3,0
Összesen	100,0		100,0	100,0	-	100,0	100,0	100,0	100,0	100,0	100,0	100,0	100,0	100,0	100,0	100,0	100,0	100,0	100,0
	482,7		402,7	415,6	-	549,0	546,0	553,3	524,4	497,0	438,6	366,9	291,6	283,0	240,7	248,2	376,3	265,5	230,3
<b>Munkanélküli ellátásban<sup>d</sup> részesülők</b>																			
Általános iskola 8 osztály és kevesebb	36,9		25,4	24,4	26,3	25,7	24,1	23,4	20,2	21,8	27,8	24,8	26,7	31,4	31,7	31,9	26,3	32,8	32,7
Szaktanulmányos, szakiskola	36,6		37,4	37,0	39,2	39,4	36,2	34,5	34,8	33,3	33,1	32,8	31,4	31,1	30,5	31,8	31,8	31,8	32,1
Érettségis és/vagy képesítést adó középiskola	14,9		19,2	19,3	18,3	18,5	19,7	20,1	21,2	21,2	19,0	20,0	19,5	17,6	17,8	17,4	20,8	16,9	16,6
Gimnázium	8,3		10,9	11,0	10,6	10,1	11,6	12,3	12,7	12,0	10,9	11,8	11,3	10,8	10,8	10,6	12,8	10,0	10,1
Főiskola	2,2		5,0	6,0	5,7	4,5	5,8	6,7	7,6	6,7	5,7	6,4	5,9	5,2	5,1	5,5	4,9	4,8	4,8
Egyetem	1,0		2,1	2,3	2,1	1,7	2,6	3,1	3,8	3,6	3,3	3,9	3,8	3,6	3,6	4,2	3,4	3,7	3,8
Összesen	100,0		100,0	100,0	100,0	100,0	100,0	100,0	100,0	100,0	100,0	100,0	100,0	100,0	100,0	100,0	100,0	100,0	100,0
	164,1		119,3	92,5	126,9	200,5	165,8	145,9	53,1	53,0	60,0	50,0	53,8	63,1	57,4	66,0	125,5	67,5	74,2
<b>Szociális ellátásban részesülők<sup>e</sup></b>																			
Általános iskola 8 osztály és kevesebb	56,8		60,3	60,3	-	59,4	56,4	56,1	53,4	52,4	53,5	54,1	53,4	56,3	57,5	58,3	56,4	56,1	59,6
Szaktanulmányos, szakiskola	30,6		27,1	26,5	-	26,6	27,4	26,1	26,4	26,6	26,1	25,6	25,5	24,3	23,5	22,7	23,1	22,8	21,8
Érettségis és/vagy képesítést adó középiskola	6,9		6,8	6,8	-	7,5	8,6	9,0	10,3	10,9	10,5	10,4	10,7	9,8	9,4	9,4	10,2	10,5	9,3
Gimnázium	4,5		4,4	4,7	-	4,8	5,6	6,3	7,1	7,3	7,2	7,3	7,6	7,1	7,1	7,1	7,6	7,7	6,6
Főiskola	0,8		1,1	1,2	-	1,2	1,5	1,8	2,1	2,0	1,8	1,8	1,9	1,7	1,6	1,7	1,7	1,8	1,7
Egyetem	0,3		0,3	0,4	-	0,4	0,5	0,6	0,8	0,8	0,8	0,8	0,9	0,9	0,8	0,9	1,0	1,1	1,0
Összesen	100,0		100,0	100,0	-	100,0	100,0	100,0	100,0	100,0	100,0	100,0	100,0	100,0	100,0	100,0	100,0	100,0	100,0
	220,7		130,9	145,8	-	144,1	161,7	174,7	193,5	177,4	138,8	130,8	94,4	87,4	73,1	69,9	75,1	74,2	65,4

<sup>a</sup> 2005. november 1-je után: nyilvántartott álláskereső. Az 1991. évi IV. törvény a foglalkoztatás elősegítéséről és a munkanélküliek ellátásáról 2005. november 1-jei változása a regisztrált munkanélküli fogalmát „nyilvántartott álláskeresőkre” változtatta.

<sup>b</sup> 2005. november 1-je után: álláskeresői ellátottak. 2011. szeptember 1-jétől az álláskeresői ellátások rendszere megváltozott.

<sup>c</sup> Csak azok az ellátottak, akik az NFSZ regiszterben szerepelnek. 2004-ig jövedelempótló támogatásban részesülők száma, 2005-től 2008-ig a rendszeres szociális segélyben részesülők száma tartalmazza a kifutó jövedelempótló támogatásban részesülők számát is, 2009-től pedig új támogatási formába, a rendelkezésre állási támogatásba kerültek át nagyobb részben a korábbi szociális ellátottak. Ezt az ellátást 2011. január 1-jétől felváltotta a bérpótló juttatás, majd 2011.

szeptember 1-jétől az elnevezés foglalkoztatást helyettesítő támogatásra változott.

- <sup>d</sup> 2005. november 1-je után álláskeresési ellátás. 2004-ben nem tartalmazza a nyugdíj előtti munkanélküli segélyen lévőket. 2011. szeptember 1-jétől az álláskeresési ellátások rendszere megváltozott.
- <sup>e</sup> Az NFSZ-nél 2008-ban bevezetett új számítástechnikai rendszer módszertani változtatást tett lehetővé:
- 1) Az álláskeresési ellátás különböző típusaiba be- és kilépők számából a szüneteltetésről visszatérő belépők valamint a szüneteltetésre kilépők számának kiszűrését. A szünetelte-

tés főbb okai a rövid idejű munkavégzés, a GYES, TGYÁS igénybevétele, képzésben való részvétel.

- 2) Azon belépő létszám számbavételét a tárgyidőszakot megelőző időszakra, akik részére az álláskeresési ellátás első számfejtése a hiánypótlások miatt húzódtott el.
- A 2008-as év jobboldali oszlopa a 2009-es adatokkal összehasonlítható változatban közli a 2008-as adatokat.
- Megjegyzés: Minden évben júniusi zárólétszám adatok.
- Forrás: NFSZ.

A forrás adatok xls formátumban letölthetők: [http://www.bpdata.eu/mpt/2022hut05\\_18](http://www.bpdata.eu/mpt/2022hut05_18)

5.19. táblázat: Munkanélküli/álláskeresési/vállalkozói járadékából kilépők

Év	Az év folyamán kilépők összesen, fő	Ebből:		Év	Az év folyamán kilépők összesen, fő	Ebből:	
		az elhelyezkedettek aránya, %	azok aránya, akiknek a segélyezési ideje lejárt, %			az elhelyezkedettek aránya, %	azok aránya, akiknek a segélyezési ideje lejárt, %
1993	580 880	32,1	..	2008 <sup>a</sup>	261 573	43,4	48,9
1994	485 045	27,8	..	2009	345 216	37,9	56,0
1995	370 941	27,7	..	2010	352 535	38,9	55,8
1996	408 828	24,2	58,4	2011	329 728	39,2	55,7
1997	327 486	26,8	58,7	2012	368 803	21,9	77,8
1998	322 496	26,5	64,5	2013	328 508	21,3	75,6
1999	320 132	26,0	67,4	2014	300 516	27,0	67,4
2000	325 341	28,1	64,6	2015	296 171	32,5	63,4
2001	308 780	27,2	65,1	2016	287 062	35,9	60,5
2002	303 288	27,6	66,7	2017	284 284	34,9	61,4
2003	297 640	26,7	65,2	2018	280 772	33,1	61,4
2004	308 027	27,4	64,6	2019	282 502	31,3	62,9
2005	329 738	27,2	63,0	2020	375 880	26,4	68,8
2006	234 273	33,2	53,7	2021	247 605	27,7	66,3
2007	251 889	33,4	46,9	2022	274 158	24,9	58,7
2008	232 151	40,0	48,7				

<sup>a</sup> Az NFSZ-nél 2008-ban bevezetett új számítástechnikai rendszer módszertani változtatást tett lehetővé:

- 1) Az álláskeresési ellátás különböző típusaiba be- és kilépők számából a szüneteltetésről visszatérő belépők valamint a szüneteltetésre kilépők számának kiszűrését. A szüneteltetés főbb okai a rövid idejű munkavégzés, a GYES, TGYÁS igénybevétele, képzésben való részvétel.

2) Azon belépő létszám számbavételét a tárgyidőszakot megelőző időszakra, akik részére az álláskeresési ellátás első számfejtése a hiánypótlások miatt húzódtott el.

A 2008<sup>a</sup> sorban a 2009-hez hasonlítható adatok szerepelnek.

Forrás: NFSZ.

A forrás adatok xls formátumban letölthetők: [http://www.bpdata.eu/mpt/2022hut05\\_19](http://www.bpdata.eu/mpt/2022hut05_19)

5.20. táblázat: A munkaerőpiaci képzésben résztvevők érintett létszáma<sup>a</sup>

Év	Ajánlott képzésben résztvevők	Elfogadott képzésben résztvevők	Lépj egyet előre! programban résztvevők	Munkaviszonyban nem állók összesen	Ebből: pályakezdők	Munkaviszonyban állók	Munkapiaci képzés összesen	Ebből: közfoglalkoztatás melletti képzés
1996	35 486	31 167	-	66 725	16 843	5 255	71 980	-
...								
2001	53 447	32 672	-	86 211	20 592	5 308	91 519	-
2002	46 802	31 891	-	78 693	19 466	4 142	82 835	-
2003	45 261	28 599	-	73 859	18 320	9 036	82 895	-
2004	33 002	19 406	-	52 407	12 158	7 487	59 894	-
2005	29 252	9 620	-	38 872	9 313	4 853	43 725	-
2006	36 212	7 327	-	43 539	1 365	3 602	47 141	-
2007	32 747	5 766	270	38 783	1 111	3 467	42 250	-
2008	48 561	4 939	59 347	112 847	18 719	37 466	150 313	-
2009	41 373	8 241	11 169	60 783	21 103	12 496	73 279	-
2010	50 853	6 853	2 316	57 706	12 030	336	60 358	-
2011	32 172	2 495	-	34 667	7 935	908	35 575	-
2012	43 438	2 446	-	45 884	9 976	716	46 600	-
2013	22 574	22 574	-	132 587	106 333	631	133 218	88 004
2014	10 900	1 275	-	200 466	31 083	827	201 293	143 275
2015	58 836	1 659	-	61 127	12 299	14 389	75 516	50 124
2016	50 953	1 410	-	53 153	12 318	2 493	55 646	29 686
2017	68 125	1 370	-	69 495	14 984	3 002	72 497	40 432
2018	61 451	241	-	61 692	12 924	3 214	65 176	32 735
2019	37 825	-	-	37 825	7 748	3 717	41 542	16 020
2020	19 962	520	-	20 482	4 178	2 599	23 081	7 817
2021	10 086	444	-	10 530	2 230	291	10 821	6 196
2022	7 102	942	-	7 753	164	291	8 044	7 384

<sup>a</sup> Az adott időszakban legalább egy napot szerepelt az adott nyilvántartásban. (nyitó létszám + belépő létszám). Az adatok tartalmazzák az MPA decentralizált foglalkoztatási alaprézéből finanszírozott, valamint a HEFOP 1.1 és a

TÁMOP 1.1.2 programok keretében képzésben résztvevők számát.

Forrás: NFSZ.

A forrás adatok xls formátumban letölthetők: [http://www.bpdata.eu/mpt/2022hut05\\_20](http://www.bpdata.eu/mpt/2022hut05_20)

5.21. táblázat: A képzésben résztvevő munkaviszonyban nem állók éves átlagos számának megoszlása a képzés típusa szerint, százalék

Év	OKJ	Nem OKJ	Nyelvi képzés	Összesen	Év	OKJ	Nem OKJ	Nyelvi képzés	Összesen
1996	80,4	15,8	3,8	100,0	2010	65,2	25,4	9,4	100,0
...					2011	68,6	21,1	10,3	100,0
1999	79,6	14,7	5,7	100,0	2012	71,6	19,0	9,4	100,0
2000	78,8	14,7	6,5	100,0	2013	50,2	44,2	5,6	100,0
2001	78,7	14,0	7,3	100,0	2014	53,3	43,2	3,5	100,0
2002	77,6	13,6	8,8	100,0	2015	59,4	37,9	2,7	100,0
2003	78,3	12,6	9,1	100,0	2016	56,4	40,6	3,0	100,0
2004	75,1	15,0	9,9	100,0	2017	65,7	30,8	3,5	100,0
2005	72,9	14,5	12,6	100,0	2018	76,8	20,1	3,1	100,0
2006	71,5	16,9	11,5	100,0	2019	75,7	21,2	3,1	100,0
2007	69,0	19,9	11,1	100,0	2020	73,3	23,0	3,8	100,0
2008	65,8	22,8	11,4	100,0	2021	64,6	32,2	3,3	100,0
2009	63,6	26,4	10,0	100,0	2022	61,5	35,2	3,3	100,0

Forrás: NFSZ.

A forrás adatok xls formátumban letölthetők: [http://www.bpdata.eu/mpt/2022hut05\\_21](http://www.bpdata.eu/mpt/2022hut05_21)

6.1. táblázat: A bruttó kereset és a reálkereset éves változása

Év	Bruttó átlagkereset	Nettó átlagkereset	Bruttó kereseti index	Nettó kereseti index	Fogyasztói árindex	Reálkereseti index
	Ft		Előző év = 100			
1989	10 571	8 165	117,9	116,9	117,2	99,7
1990	13 446	10 108	128,6	121,6	128,9	94,3
1991	17 934	12 948	130,0	125,5	135,0	93,0
1992	22 294	15 628	125,1	121,3	123,0	98,6
1993	27 173	18 397	121,9	117,7	122,5	96,1
1994	33 939	23 424	124,9	127,3	118,8	107,2
1995	38 900	25 891	116,8	112,6	128,2	87,8
1996	46 837	30 544	120,4	117,4	123,6	95,0
1997	57 270	38 145	122,3	124,1	118,3	104,9
1998	67 764	45 162	118,3	118,4	114,3	103,6
1999	77 187	50 076	116,1	112,7	110,0	102,5
2000	87 750	55 785	113,5	111,4	109,8	101,5
2001	103 554	64 913	118,0	116,2	109,2	106,4
2002	122 481	77 622	118,3	119,6	105,3	113,6
2003	137 193	88 753	112,0	114,3	104,7	109,2
2004	145 523	93 715	106,1	105,6	106,8	98,9
2005	158 343	103 149	108,8	110,1	103,6	106,3
2006	171 351	110 951	108,2	107,6	103,9	103,6
2007	185 018	114 282	108,0	103,0	108,0	95,4
2008	198 741	121 969	107,4	107,0	106,1	100,8
2009	199 837	124 116	100,6	101,8	104,2	97,7
2010	202 525	132 604	101,3	106,8	104,9	101,8
2011	213 094	141 151	105,2	106,4	103,9	102,4
2012	223 060	144 085	104,7	102,1	105,7	96,6
2013	230 714	151 118	103,4	104,9	101,7	103,1
2014	237 695	155 717	103,0	103,0	99,8	103,2
2015	247 924	162 400	104,3	104,3	99,9	104,4
2016	263 171	175 009	106,1	107,8	100,4	107,4
2017	297 017	197 516	112,9	112,9	102,4	110,3
2018	329 943	219 412	111,3	111,3	102,8	108,3
2019	367 833	244 609	111,4	111,4	103,4	107,7
2020	403 616	268 405	109,7	109,7	103,3	106,2
2021	438 812	291 812	108,7	108,7	105,1	103,4
2022	515 766	342 984	117,5	117,5	114,5	102,5

Megjegyzés: Az adatok vonatkozási köre - az idősor továbbvezetés miatt - a versenyszféra esetében a legalább 5 főt foglalkoztató szervezetek.

Forrás: *KSH IMS* (kereset) és fogyasztói árösszeírás. Bruttó átlagkereset, bruttó kereseti index: 2000–: *STADAT* (2023.02.28-i frissítés). Nettó átlagkereset, nettó kereseti index: 2008–: *STADAT* (2023.02.28-i frissítés). Fogyasztói árindex: 1989–: *STADAT* (2023.03.03-i frissítés). Reálkereseti index: 1989–: *STADAT* (2023.03.28-i frissítés). A kereseti adatokban a közfoglalkoztatottak is szerepelnek.

A forrás adatok xls formátumban letölthetők: [http://www.bpdata.eu/mpt/2022hut06\\_01](http://www.bpdata.eu/mpt/2022hut06_01)

**6.2. táblázat: Teljes munkaidőben alkalmazásban állók főbb kereseti adatai a munkáltatók teljes körénél**

	2019	2020	2021	2022	2019	2020	2021	2022
	közfoglalkoztatottakkal együtt				közfoglalkoztatottak nélkül			
Bruttó átlagkereset, Ft/fő/hó	356 286	391 194	425 915	499 980	365 491	400 957	435 686	509 524
Bruttó átlagkereset, előző év azonos időszaka = 100,0%	111,3	109,8	108,9	117,4	110,6	109,7	108,7	116,9
Bruttó medián kereset, Ft/fő/hó	280 000	307 016	335 000	388 943	286 200	314 029	342 055	395 200
Bruttó medián kereset, előző év azonos időszaka = 100,0%	112,9	109,6	109,1	116,1	112,2	109,7	108,9	115,5
Nettó átlagkereset, Ft/fő/hó	236 931	260 144	283 234	332 487	243 052	266 637	289 731	338 833
Nettó átlagkereset, előző év azonos időszaka = 100,0%	111,3	109,8	108,9	117,4	110,6	109,7	108,7	116,9

Megjegyzés: Vonatkozási kör: valamennyi vállalkozás, költségvetési intézmény és nonprofit szervezet.

Forrás: *KSH STADAT* (2023.03.28-i frissítés), adminisztratív forrásokból történő adatátvitel.

A forrás adatok xls formátumban letölthetők: [http://www.bpdata.eu/mpt/2022hut06\\_02](http://www.bpdata.eu/mpt/2022hut06_02)

**6.1. ábra: A bruttó átlagkeresetek differenciáltsága**

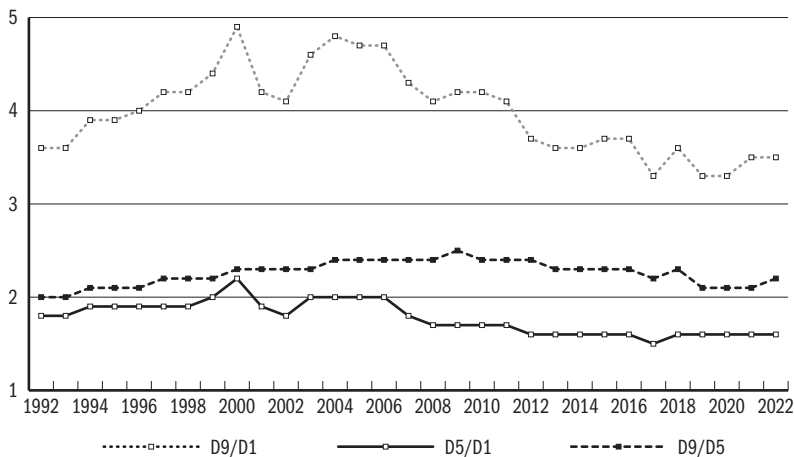

Megjegyzés: D9/D5= a 9. decilis osztva az 5. decilissel, D5/D1= az 5. decilis osztva az 1. decilissel, D9/D1= a 9. decilis osztva az 1. decilissel.

Forrás: *NFSZ BT*.

A forrás adatok xls formátumban letölthetők: [http://www.bpdata.eu/mpt/2022hua06\\_01](http://www.bpdata.eu/mpt/2022hua06_01)

6.3. táblázat: Bruttó kereseti arányok a nemzetgazdaságban, Ft/fő/hó

	2000	...	2011	2012	2013	2014	2015	2016	2017	2018	2019	2020	2021	2022
Mezőgazdaság, erdőgazdálkodás, halászat	59 362		153 301	164 136	171 921	180 251	189 136	204 385	230 638	255 664	293 207	320 186	345 039	401 255
Bányászat, köfajtés	109 046		254 607	271 012	279 577	287 036	289 665	299 354	332 985	375 494	433 732	426 863	475 662	562 365
Feldolgozóipar	88 031		213 281	230 877	241 170	253 162	263 877	279 336	311 879	344 495	391 907	424 297	458 954	529 910
Villamosenergia-, gáz-, gőzellátás, légkondicionálás	133 658		379 606	404 073	410 485	422 444	439 282	454 361	498 280	546 640	603 003	651 764	681 714	739 405
Vzellátás, szennyvíz gyűjtése, kezelése	83 938		207 614	223 206	224 654	224 447	230 574	234 037	269 090	300 387	343 570	364 759	394 644	447 692
Építőipar	64 288		156 682	163 649	177 790	185 680	196 947	201 095	227 524	254 711	287 851	320 692	349 636	406 552
Kereskedelem, gépjárműjavítás	78 417		196 942	212 521	218 936	223 882	230 036	243 716	273 810	304 112	342 830	378 735	408 138	471 983
Szállítás, raktározás	87 473		210 146	217 794	223 410	230 138	239 147	247 562	279 507	310 196	345 091	379 890	395 854	464 635
Szálláshely-szolgáltatás, vendéglátás	55 276		125 757	139 731	147 023	152 874	157 560	165 969	189 489	211 984	239 585	250 850	267 456	321 462
Információ, kommunikáció	169 984		392 963	410 045	426 460	449 412	460 122	479 625	510 675	561 443	623 527	676 573	730 627	842 682
Pénzügyi, biztosítási tevékenység	189 818		456 980	459 744	470 966	486 054	493 956	519 027	561 576	608 234	665 380	709 341	758 709	859 564
Ingatlanügyletek	89 468		184 829	219 287	212 391	214 163	221 125	239 317	281 502	316 079	312 371	339 113	382 917	435 848
Szakmai, tudományos, műszaki tevékenység	110 626		303 292	330 860	320 422	345 198	369 460	392 266	431 838	462 814	507 670	566 602	619 368	721 442
Adminisztratív és szolgáltatást támogató tevékenység	73 108		149 675	163 300	169 223	181 338	198 050	215 241	246 072	277 744	306 208	330 071	355 467	413 929
Közigazgatás, védelem; kötelező társadalombiztosítás	104 288		252 848	247 139	258 803	262 055	282 194	313 084	358 569	392 840	442 437	467 331	493 255	624 712
Oktatás	81 160		192 984	197 344	216 927	245 933	258 200	274 211	297 404	320 233	334 862	362 838	399 983	461 255
Humán-egészségügyi, szociális ellátás	68 372		153 832	151 446	151 287	143 047	146 700	154 443	185 037	218 184	247 211	296 212	353 208	441 853
Művészet, szórakoztatás, szabadidő	75 318		192 407	209 930	216 869	226 327	213 286	227 509	289 154	333 997	366 803	394 493	448 830	514 990
Egyéb szolgáltatás	66 946		162 490	175 872	174 777	181 601	193 303	207 222	243 967	271 921	305 751	312 727	328 715	403 997
Nemzetgazdaság összesen	87 750		213 094	223 060	230 664	237 695	247 924	263 171	297 017	329 943	367 833	403 616	438 814	515 766
Ebből:														
- vállalkozás	88 424		217 932	233 829	242 191	252 664	262 731	276 923	308 994	341 540	380 996	418 150	450 835	521 520
- költségvetés	86 573		203 516	200 027	207 191	209 706	220 210	237 494	275 251	308 508	339 386	374 286	409 880	496 476

Megjegyzés: Az adatok a 2008-tól érvényes ágazati rendszer szerint vannak átdolgozva. A kereseti adatokban a közfoglalkoztatottak is szerepelnek.

Az adatok vonatkozási köre az idősor továbbvezetés miatt - a versenyszféra esetében a legalább 5 főt foglalkoztató szervezetek.

Forrás: KSH évközi IMS. Bruttó átlagkereset, bruttó kereseti index: 2000–2018 KSH kereseti statisztika, 2019–: NAV járulék bevallás.

A forrás adatok xls formátumban letölthetők: [http://www.bpdata.eu/mpt/2022hut06\\_03](http://www.bpdata.eu/mpt/2022hut06_03)

6.4. táblázat: Bruttó kereseti arányok a nemzetgazdaságban, százalék

	2000	...	2006	2007	2008	2009	2010	2011	2012	2013	2014	2015	2016	2017	2018	2019	2020	2021	2022
Mezőgazdaság, erdőgazdálkodás, halászat	67,6		65,6	66,1	67,2	68,6	71,0	72,0	73,6	74,5	75,8	76,3	77,7	77,7	77,5	79,7	79,3	78,6	77,8
Bányászat, köfeyítés	124,3		111,2	109,7	113,5	122,1	115,5	119,5	120,9	121,2	120,7	116,8	113,7	112,1	113,8	117,9	105,8	108,4	109,0
Feldolgozóipar	100,3		92,6	93,1	92,1	95,2	99,1	100,0	103,4	104,6	106,4	106,4	106,1	105,0	104,4	106,5	105,1	104,6	102,7
Villamosenergia-, gáz-, gőzellátás, légkondicionálás	152,3		155,2	159,0	161,8	172,7	179,6	178,2	181,1	178,0	177,8	177,2	172,6	167,8	165,7	163,9	161,5	155,4	143,4
Vzellátás, szennyvíz gyűjtése, kezelése	95,7		88,7	88,9	89,6	91,0	95,6	97,4	100,0	97,4	94,7	93,2	88,9	90,6	91,0	93,4	90,4	89,9	86,8
Építőipar	73,3		68,6	73,7	73,7	76,2	75,5	73,5	73,4	77,1	78,0	79,4	76,4	76,6	77,2	78,3	79,5	79,7	78,8
Kereskedelem, gépjármű-javítás	89,4		84,8	85,4	86,4	87,7	91,7	92,4	95,3	94,9	94,3	92,8	92,6	92,2	92,2	93,2	93,8	93,0	91,5
Szállítás, raktározás	99,7		94,6	93,9	93,8	98,3	98,9	98,6	97,8	96,9	96,9	96,5	94,1	94,1	94,0	93,8	94,1	90,2	90,1
Szálláshely-szolgáltatás, vendéglátás	63,0		60,1	60,7	60,7	61,3	60,6	59,0	62,7	63,7	64,4	63,6	63,1	63,8	64,2	65,1	62,2	60,9	62,3
Információ, kommunikáció	193,7		179,0	177,8	180,2	183,5	181,7	184,4	183,9	184,9	189,0	185,6	182,2	171,9	170,2	169,5	167,6	166,5	163,4
Pénzügyi, biztosítási tevékenység	216,3		234,4	211,1	217,2	213,9	214,0	214,5	206,2	204,2	204,1	199,2	197,2	189,1	184,3	180,9	175,7	172,9	166,7
Ingatlanügyletek	102,0		84,9	86,1	85,5	88,9	90,2	86,8	98,3	92,1	90,5	89,2	90,9	94,8	95,8	84,9	84,0	87,3	84,5
Szakmai, tudományos, műszaki tevékenység	126,1		124,3	132,4	141,5	146,6	146,9	142,4	148,4	138,9	145,1	149,0	149,1	145,4	140,3	138,0	140,4	141,1	139,9
Adminisztratív és szolgáltatást támogató tevékenység	83,3		75,0	75,2	74,0	74,6	71,9	70,3	73,3	73,4	77,3	79,9	81,8	82,8	84,2	83,2	81,8	81,0	80,3
Közigazgatás, védelem; kötelező társadalombiztosítás	118,8		130,1	136,9	134,7	117,4	120,2	118,7	110,8	112,2	110,2	113,8	119,0	120,7	119,1	120,3	115,8	112,4	121,1
Oktatás	92,5		111,6	104,4	102,9	97,6	96,7	90,6	88,5	94,0	103,4	104,1	104,2	100,1	97,1	91,0	89,9	91,2	89,4
Humán-egészségügyi, szociális ellátás	77,9		88,6	86,5	85,5	80,7	70,3	72,2	67,9	65,6	60,2	59,2	58,7	62,3	66,1	67,2	73,4	80,5	85,7
Művészet, szórakoztatás, szabadidő	85,8		94,2	99,4	92,5	89,7	88,8	90,3	94,1	94,0	95,0	86,0	86,4	97,4	101,2	99,7	97,7	102,3	99,8
Egyéb szolgáltatás	76,3		82,2	83,0	79,5	80,3	74,1	76,1	78,9	75,8	76,1	78,0	78,7	82,1	82,4	83,1	77,5	74,9	78,3
Nemzetgazdaság összesen	100,0		100,0	100,0	100,0	100,0	100,0	100,0	100,0	100,0	100,0	100,0	100,0	100,0	100,0	100,0	100,0	100,0	100,0
Ebből:																			
- vállalkozás	100,8		94,9	95,9	96,6	100,2	102,1	102,3	104,8	105,0	106,3	106,0	105,2	104,0	103,5	103,6	103,6	102,7	101,1
- költségvetés	98,7		113,2	111,5	110,2	100,9	96,8	95,5	89,7	89,8	88,2	88,8	90,2	92,7	93,5	92,3	92,7	93,4	96,3

Megjegyzés: Az adatok a 2008-tól érvényes ágazati rendszer szerint vannak átdolgozva. A kereseti adatokban a közfoglalkoztatottak is szerepelnek.

Az adatok vonatkozása köre az időszak továbbvezetés miatt - a versenyszféra esetében a legalább 5 főt foglalkoztató szervezetek.

Forrás: KSH évközi IMS. Bruttó átlagkereset, bruttó kereseti index: 2000–2018 KSH kereseti statisztika, 2019–: NAV járulék bevallás.

A forrás adatok xls formátumban letölthetők: [http://www.bpdata.eu/mpt/2022hut06\\_04](http://www.bpdata.eu/mpt/2022hut06_04)



6.5. táblázat: Az alacsony keresetű dolgozók<sup>a</sup> százalékos aránya  
nemek, korcsoport, iskolai végzettség és ágak szerint

	1993	...	2004	2005	2006	2007	2008	2009	2010	2011	2012	2013	2014	2015	2016	2017	2018	2019	2020	2021	2022
<b>Nemek szerint</b>																					
Férfiak	16,9		25,1	25,4	26,7	21,9	21,2	21,1	21,2	20,5	15,5	16,2	18,8	18,3	19,2	10,0	11,1	17,2	20,9	21,6	20,3
Nők	21,3		22,8	22,9	21,9	21,3	20,8	21,7	21,2	20,8	18,2	17,0	17,6	20,0	19,8	9,8	12,2	20,0	16,9	19,3	17,2
<b>Korcsoportok szerint</b>																					
-24	39,6		43,9	44,2	46,3	40,1	34,6	38,9	38,2	36,6	26,4	30,9	29,7	31,2	31,7	16,4	16,4	24,3	26,6	29,1	25,0
25-54	16,9		23,6	24,0	24,2	21,4	20,6	21,0	20,9	20,4	16,3	16,3	18,0	18,5	19,0	9,3	10,6	16,1	17,9	19,1	17,8
55+	12,7		16,5	16,5	16,4	15,8	15,5	17,6	18,1	17,6	17,0	14,3	16,4	18,5	18,7	10,7	14,0	25,5	21,7	23,8	21,5
<b>Iskolai végzettség szerint</b>																					
8 általános és kevesebb	..		39,6	41,2	40,1	41,4	41,3	47,4	43,4	45,4	38,6	38,7	41,1	42,1	40,1	36,6	32,6	44,3	41,1	45,9	47,5
Szakképzést nyújtó iskolák	..		35,7	36,8	37,9	32,9	32,1	33,5	33,3	31,3	25,2	24,0	27,5	28,3	30,0	14,0	14,4	16,8	22,2	22,4	20,3
Középfiskola	..		18,6	18,6	19,7	16,1	15,4	16,4	17,3	17,2	13,7	15,3	17,0	18,4	19,1	5,9	6,3	5,4	4,3	4,5	3,1
Felsőfokú végzettség	..		3,9	3,8	4,3	2,5	2,4	2,3	2,9	2,7	2,0	2,5	3,0	2,9	3,9	0,9	1,4	6,0	1,1	1,6	1,6
<b>Ágak szerint<sup>b</sup></b>																					
Mezőgazdaság	31,9		37,1	37,5	41,6	37,9	36,6	36,7	34,6	31,8	21,8	26,3	28,2	25,8	24,6	15,2	18,5	21,8	27,3	23,3	21,3
Feldolgozóipar	16,4		24,7	22,1	24,1	20,8	23,5	23,0	20,5	19,4	13,7	14,1	16,7	15,1	15,9	10,9	9,8	13,2	14,9	16,2	14,5
Építőipar	15,7		51,2	50,2	55,2	43,1	37,5	38,1	43,0	41,9	31,8	35,9	43,8	41,0	44,7	22,8	24,0	32,0	44,8	43,8	43,3
Kereskedelem	25,1		49,3	51,5	49,4	40,9	35,9	35,2	36,4	35,2	24,2	27,3	28,9	31,3	31,8	13,5	12,2	25,4	32,5	32,8	29,4
Szállítás és távköz- lés	8,6		12,6	13,8	15,1	13,2	14,6	11,2	13,3	13,1	10,1	11,6	14,9	13,8	13,6	8,7	10,5	15,5	18,8	19,0	17,5
Pénzügyek, gazdasá- gi szolgáltatás	14,2		23,9	24,6	26,2	20,9	20,0	20,5	20,7	19,6	15,0	16,6	19,0	16,5	18,7	9,8	9,2	22,4	17,9	21,3	18,7
Közigazgatás	17,5		8,2	6,0	6,3	7,4	6,7	8,7	8,8	9,8	13,4	9,1	11,8	15,3	13,2	3,9	11,0	2,3	6,0	6,4	6,8
Oktatás	21,2		6,9	8,8	6,1	9,0	7,2	11,9	10,6	11,2	16,3	14,9	10,2	15,7	13,8	3,1	12,7	12,4	9,7	11,8	10,6
Egészségügy	28,9		8,4	10,3	8,6	12,6	11,1	14,5	13,8	14,3	18,2	13,6	9,2	14,6	14,8	8,0	11,3	11,7	7,8	9,1	7,5
Együtt	19,2		24,0	24,2	24,3	21,6	21,0	21,4	21,2	20,7	16,8	16,6	18,3	19,1	19,5	9,9	11,5	18,4	19,1	20,6	18,9

<sup>a</sup> Azok aránya, akik kevesebbet keresnek a medián kereset 2/3-ánál.

<sup>b</sup> 2008-ig: TEÁOR'03, 2009–: TEÁOR'08 szerint.

Megjegyzés: 2019-től a Bértarifa-felvétel lebonyolítását a

KSH végzi.

Forrás: NFSZ BT.

A forrás adatok xls formátumban letölthetők: [http://www.bpdata.eu/mpt/2022hut06\\_05](http://www.bpdata.eu/mpt/2022hut06_05)

6.2. ábra: Életkor-kereseti profilok nemek és iskolai végzettség szerint, 2021-ben

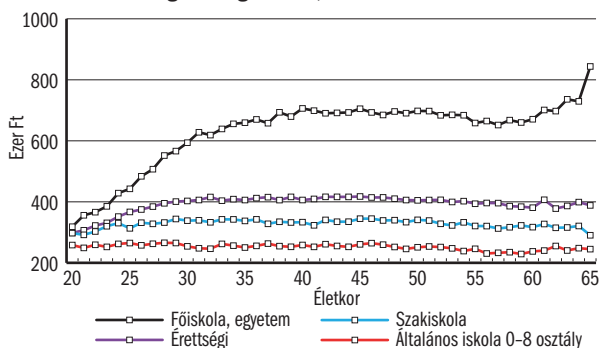
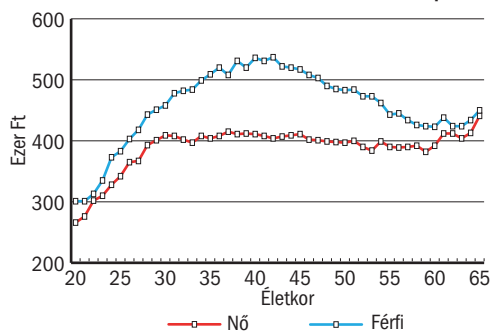

Megjegyzés: 2019-től a Bértarifa-felvétel lebonyolítását a KSH végzi.

Forrás: NFSZ BT.

A forrás adatok xls formátumban letölthetők: [http://www.bpdata.eu/mpt/2022hua06\\_02](http://www.bpdata.eu/mpt/2022hua06_02)

6.3. ábra: A bruttó reálkeresetek logaritmusának eloszlása (2021 = 100%)

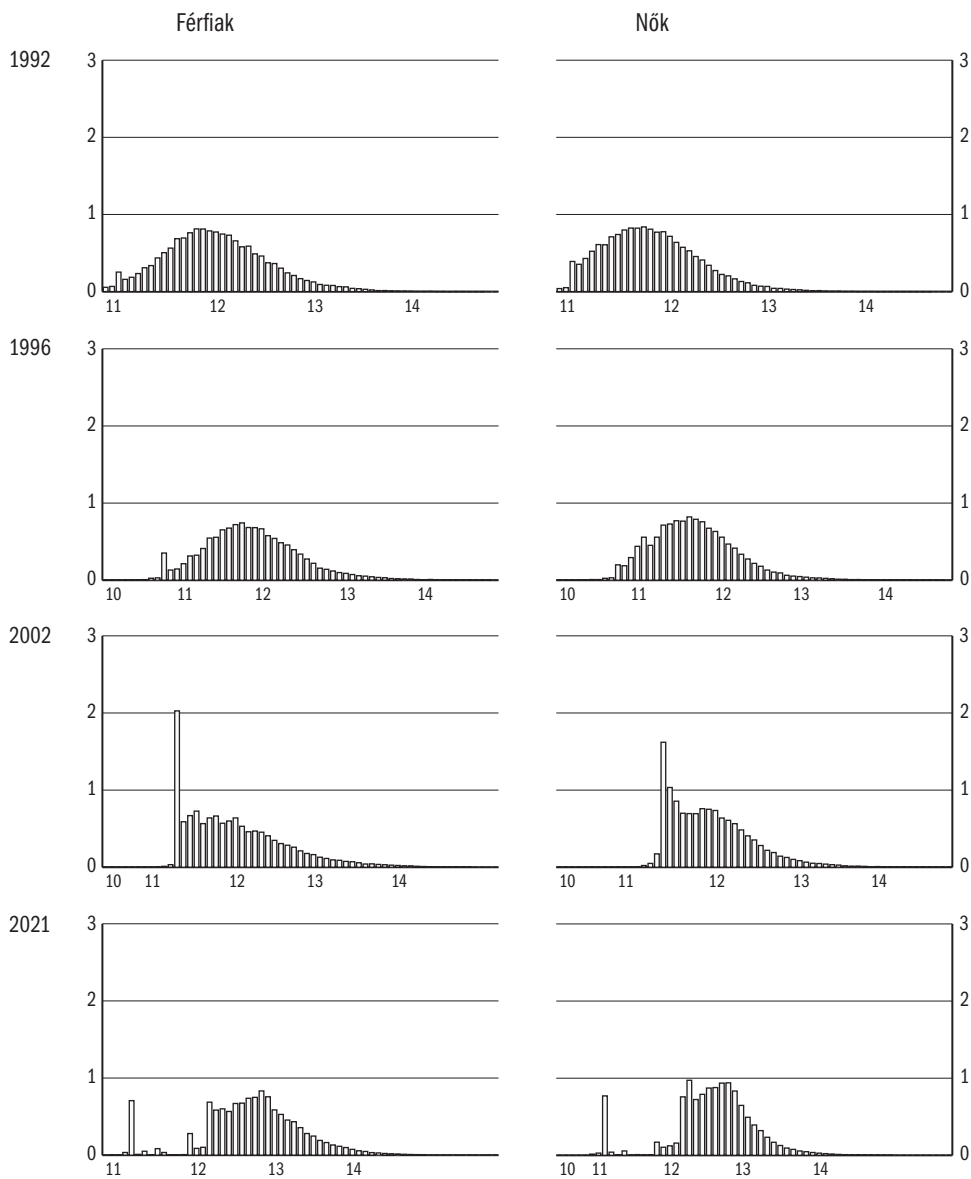

Forrás: NFSZ BT.

A forrás adatok xls formátumban letölthetők: [http://www.bpdata.eu/mpt/2022hua06\\_03](http://www.bpdata.eu/mpt/2022hua06_03)

7.1. táblázat: A nappali oktatásban, képzésben végzettek száma

Év	A 8. évfolyamot befejezte	Érettségi vizsgát tett tanuló	Szakmai vizsgát tett tanuló	Felsőfokú oklevelet szerzett hallgató
1990	169 059	53 039	61 099	15 963
...				
1996	124 115	73 413	65 022	22 147
1997	120 378	75 564	56 994	24 411
1998	117 190	77 660	54 115	25 338
1999	117 334	73 965	50 247	27 049
2000	121 100 <sup>a</sup>	72 200 <sup>a</sup>	..	29 843
2001	118 200	70 441	48 828	29 746
2002	118 038	69 612	56 235	30 785
2003	115 863	71 944	53 056	31 929
2004	117 093	76 669	54 912	31 633
2005	119 561	77 025	53 704	32 732
2006	118 223	76 895	51 040	29 871
2007	112 351	77 527	44 754	29 059
2008	109 680	68 453	44 831	28 957
2009	105 811	78 037	43 999	36 064
2010	106 626	77 957	45 437	38 456
2011	99 632	76 441	48 316	35 433
2012	94 852	73 845	56 404	36 262
2013	91 277	68 436	46 512	37 089
2014	89 176	69 176	43 498	39 226
2015	91 164	65 363	41 411	41 083
2016	89 786	62 099	40 772	39 962
2017	89 480	61 025	36 323	37 771
2018	88 719	61 815	38 117	37 878
2019	89 821	61 165	32 387	36 285
2020	92 403	62 285	32 862	85 565 <sup>b</sup>
2021	98 914	60 474	37 370	39 720
2022	93 805	61 239	40 367	34 422

<sup>a</sup> Becsült adat.

<sup>b</sup> Nyelvvizsga nélkül kiadott oklevelekkel együtt.

Forrás: *KSH STADAT* (Oktatás – Idősoros éves adatok).

A forrás adatok xls formátumban letölthetők: [http://www.bpdata.eu/mpt/2022hut07\\_01](http://www.bpdata.eu/mpt/2022hut07_01)

7.1. ábra: A nappali képzésben tanulók a megfelelő korú népesség arányában

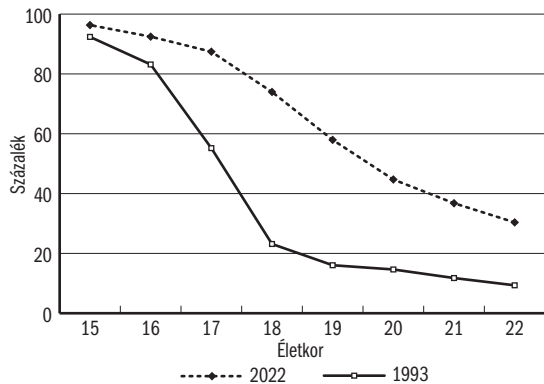

Megjegyzés: Általános iskola: 8. osztályt eredményesen végzetek. Többi fokozat: a fokozatnak megfelelő vizsgát tett. Gyógypedagógiai intézmények nélkül, 2000-től gyógypedagógiai oktatás nélkül. Főiskola, egyetem: 2007-től a felsőfokú alapképzésben, az osztatlan és mesterképzésben végzettekkel együtt.

Forrás: *KSH STADAT* (Oktatás – Idősoros éves adatok).

A forrás adatok xls formátumban letölthetők: [http://www.bpdata.eu/mpt/2022hua07\\_01](http://www.bpdata.eu/mpt/2022hua07_01)

**7.2. táblázat: Kezdő évfolyamos tanulók, hallgatók száma  
a nappali oktatásban, képzésben**

Tanév	Általános iskola	Szakiskola és készségfejlesztő iskola <sup>b</sup>	Szakképző iskola <sup>c</sup>	Gimnázium	Szakgimnázium, technikum <sup>d</sup>	Felsőfokú alap- és mesterképzés <sup>e</sup>
1990/1991	129 920	1 586	88 433	36 334	47 605	22 662
1991/1992	131 524	2 230	84 599	35 070	48 418	25 358
1992/1993	135 349	2 169	80 119	36 289	48 521	30 192
1993/1994	131 497	2 578	77 642	36 465	49 459	35 005
1994/1995	132 031	2 564	73 796	37 378	48 320	37 934
1995/1996	130 230	2 395	61 198	35 290	45 576	42 433
1996/1997	130 689	2 450	59 578	36 143	46 772	44 698
1997/1998	133 366	2 313	53 831	37 304	47 091	45 669
1998/1999	131 763	1 527	35 229	38 394	48 474	48 886
1999/2000	127 274	1 594	33 066	39 537	49 647	51 586
2000/2001	122 580 <sup>a</sup>	1 574 <sup>a</sup>	35 652 <sup>a</sup>	40 713 <sup>a</sup>	49 854 <sup>a</sup>	52 578
2001/2002	117 648	1 983	34 210	42 050	50 343	56 709
2002/2003	117 184	2 175	33 497	42 622	51 634	57 763
2003/2004	108 447	2 505	33 531	43 130	49 725	59 699
2004/2005	104 757	2 560	32 823	44 097	49 422	59 783
2005/2006	101 157	2 684	33 276	46 252	49 979	61 898
2006/2007	99 025	2 795	32 780	45 711	50 328	61 231
2007/2008	101 447	2 809	32 012	43 796	49 212	55 789
2008/2009	99 871	2 907	32 852	43 150	47 571	52 755
2009/2010	99 270	2 935	34 270	41 398	46 371	61 948
2010/2011	97 664	2 780	35 386	42 464	46 223	68 715
2011/2012	98 462	2 637	35 507	40 819	42 255	70 954
2012/2013	100 183	2 555	37 033	38 665	39 504	67 014
2013/2014	107 108	2 320	35 015	41 650	41 624	46 931
2014/2015	101 070	3 562	32 068	42 744	39 825	44 867
2015/2016	97 553	3 617	30 400	44 803	39 351	43 080
2016/2017	95 391	3 593	30 265	47 326	38 157	43 292
2017/2018	89 343	3 497	28 046	48 608	36 582	42 856
2018/2019	90 990	3 576	26 358	48 140	37 520	44 449
2019/2020	91 747	3 423	25 019	48 753	38 261	46 082
2020/2021	103 475	3 195	21 178	48 903	36 097	44 720
2021/2022	101 989	3 473	25 558	50 456	44 901	46 884
2022/2023	94 342	3 044	21 745	49 129	42 124	48 069

<sup>a</sup> Becsült adat.

<sup>b</sup> 2015/2016. tanévig speciális szakiskolai tanulók száma.

<sup>c</sup> 2015/2016. tanévig szakiskolai tanulók száma.

<sup>d</sup> 2015/2016. tanévig a szakközépiskolai tanulók száma.

<sup>e</sup> Az egyetemi, a főiskolai szintű, valamint az osztatlan képzésben részt vevőkkel együtt.

Megjegyzés: Középfokú iskolák esetén 9. évfolyamosok száma. Felsőfokon az első évfolyamos hallgatók száma, 2013/2014. tanévtől az új belépők száma.

Forrás: KSH STADAT (Oktatás – Idősoros éves adatok).

A forrás adatok xls formátumban letölthetők: [http://www.bpdata.eu/mpt/2022hut07\\_02](http://www.bpdata.eu/mpt/2022hut07_02)

7.3. táblázat: Tanulók, hallgatók száma a nappali oktatásban, képzésben

Tanév	Általános iskola	Szakiskola és készségfejlesztő iskola <sup>b</sup>	Szakképző iskola <sup>c</sup>	Gimnázium	Szakgimnázium, technikum <sup>d</sup>	Felsőfokú alap- és mesterképzés <sup>e</sup>
1990/1991	1 166 076	3 152	222 204	123 427	168 445	76 601
1991/1992	1 112 374	4 112	221 720	134 139	178 973	83 191
1992/1993	1 071 727	4 398	211 833	143 805	186 225	92 382
1993/1994	1 032 025	5 395	198 859	150 163	192 388	103 713
1994/1995	1 001 709	5 546	185 751	158 957	196 965	116 370
1995/1996	987 561	5 367	172 599	164 203	208 415	129 541
1996/1997	976 423	5 363	158 407	166 989	220 528	142 113
1997/1998	973 401	5 260	143 911	169 107	227 243	152 889
1998/1999	973 326	4 420	128 203	171 769	234 430	163 100
1999/2000	969 755	4 642	117 038	175 492	241 369	171 612
2000/2001	957 850 <sup>a</sup>	5 200 <sup>a</sup>	120 330 <sup>a</sup>	178 500 <sup>a</sup>	239 300 <sup>a</sup>	176 046
2001/2002	944 244	6 594	123 951	182 267	238 622	184 071
2002/2003	930 386	7 200	123 341	186 508	239 793	193 155
2003/2004	909 769	8 147	123 457	190 447	247 622	204 910
2004/2005	887 785	8 369	123 403	193 366	245 302	212 292
2005/2006	859 315	8 797	122 162	197 217	244 001	217 245
2006/2007	828 943	9 563	119 637	200 292	243 096	224 616
2007/2008	809 160	9 773	123 192	200 026	242 016	227 118
2008/2009	788 639	9 785	123 865	203 602	236 518	224 894
2009/2010	773 706	9 968	128 674	201 208	242 004	222 564
2010/2011	756 569	9 816	129 421	198 700	240 364	218 057
2012/2013	742 931	9 134	117 543	189 526	224 214	214 320
2013/2014	747 746	8 344	105 122	185 440	203 515	209 208
2014/2015	748 486	7 496	92 536	182 228	188 762	203 576
2015/2016	745 323	7 146	80 493	180 966	182 529	195 419
2016/2017	741 427	7 108	78 231	181 782	167 574	190 098
2017/2018	732 491	7 169	74 104	184 525	162 216	187 084
2018/2019	726 266	7 159	68 863	187 599	152 793	185 278
2019/2020	720 329	7 004	65 771	188 970	149 090	186 797
2020/2021	725 768	6 948	54 272	191 526	152 610	187 237
2021/2022	720 002	7 167	64 411	194 179	165 888	190 094
2022/2023	715 155	6 780	59 740	194 972	166 104	190 281

<sup>a</sup> Becsült adat.

<sup>b</sup> 2015/2016. tanévig speciális szakiskolai tanulók száma.

<sup>c</sup> 2015/2016. tanévig szakiskolai tanulók száma.

<sup>d</sup> 2015/2016. tanévig a szakközépiskolai tanulók száma.

<sup>e</sup> Az egyetemi, a főiskolai szintű, valamint az osztatlan képzésben részt vevőkkel együtt.

Megjegyzés: Középfokú iskolák esetén 9. évfolyamosok száma. Felsőfokon az első évfolyamos hallgatók száma, 2013/2014. tanévtől az új belépők száma.

Forrás: *KSH STADAT* (Oktatás – Idősoros éves adatok).

A forrás adatok xls formátumban letölthetők: [http://www.bpdata.eu/mpt/2022hut07\\_03](http://www.bpdata.eu/mpt/2022hut07_03)

7.4. táblázat: Tanulók, hallgatók száma a felnőttoktatásban, a nem nappali képzésben

Tanév	Általános iskola	Szakiskola és készségfejlesztő iskola <sup>b</sup>	Szakképző iskola <sup>c</sup>	Gimnázium	Szakképző gimnázium, technikum <sup>d</sup>	Felsőfokú alap- és mesterképzés <sup>e</sup>
1990/1991	11 536	-	-	18 820	49 342	25 786
1991/1992	11 724	-	-	19 912	46 292	23 888
1992/1993	10 944	-	-	21 509	48 794	25 078
1993/1994	8 982	-	-	22 588	53 747	30 243
1994/1995	6 558	-	-	23 491	57 713	38 290
1995/1996	5 205	-	-	22 468	53 423	50 024
1996/1997	4 099	-	-	22 974	51 679	56 919
1997/1998	3 165	-	-	25 734	52 558	80 768
1998/1999	3 016	-	-	30 033	54 829	95 215
1999/2000	3 146	-	-	33 078	55 384	107 385
2000/2001	2 940 <sup>a</sup>	-	1 070 <sup>a</sup>	37 000 <sup>a</sup>	54 700 <sup>a</sup>	118 994
2001/2002	2 793	37	2 416	41 207	54 024	129 167
2002/2003	2 785	-	3 427	45 891	47 281	148 032
2003/2004	3 190	-	3 216	48 639	44 683	162 037
2004/2005	2 766	-	3 505	45 484	44 837	166 174
2005/2006	2 543	-	4 049	46 661	43 289	163 387
2006/2007	2 319	-	4 829	45 975	45 060	151 203
2007/2008	2 245	-	5 874	43 126	39 882	132 273
2008/2009	2 083	24	4 983	39 175	34 833	115 957
2009/2010	2 035	49	6 594	38 784	31 340	105 511
2010/2011	1 997	35	8 068	43 172	33 232	99 962
2011/2012	2 264	13	10 383	41 538	32 666	98 081
2012/2013	2 127	-	12 776	38 789	34 019	85 316
2013/2014	2 587	-	12 140	35 032	35 556	73 088
2014/2015	2 548	-	9 946	34 140	32 382	67 904
2015/2016	2 293	3	9 685	32 103	31 242	64 110
2016/2017	2 410	1	27 511	32 682	37 488	60 609
2017/2018	2 405	18	27 584	31 537	34 348	59 924
2018/2019	2 440	29	25 016	28 046	31 766	60 486
2019/2020	3 211	25	25 453	28 185	32 008	61 907
2020/2021	3 532	14	15 803	30 224	25 619	61 931
2021/2022	3 820	2	20 175	31 329	27 770	63 833
2022/2023	3 963	2	25 897	32 238	31 272	60 913

<sup>a</sup> Becsült adat.

<sup>b</sup> 2015/2016. tanévig speciális szakiskolai tanulók száma.

<sup>c</sup> 2015/2016. tanévig szakiskolai tanulók száma.

<sup>d</sup> 2015/2016. tanévig a szakközépiskolai tanulók száma.

<sup>e</sup> Az egyetemi, a főiskolai szintű, valamint az osztatlan képzésben részt vevőkkel együtt.

Megjegyzés: Középfokú iskolák esetén 9. évfolyamosok száma. Felsőfokon az első évfolyamos hallgatók száma, 2013/2014. tanévtől az új belépők száma.

Forrás: KSH STADAT (Oktatás – Idősoros éves adatok).

A forrás adatok xls formátumban letölthetők: [http://www.bpdata.eu/mpt/2022hut07\\_04](http://www.bpdata.eu/mpt/2022hut07_04)

7.5. táblázat: Az egyetemi, főiskolai továbbtanulásra jelentkezők számának alakulása, nappali képzés

Év	Jelentkezők száma	Felvettek száma	Felvettek a jelentkezők százalékában	A jelentkezők	A felvettek
				az adott évben nappali tagozaton érettségizők	százalékában
1980	33 339	14 796	44,4	77,2	34,3
1989	44 138	15 420	34,9	84,0	29,3
1990	46 767	16 818	36,0	88,2	31,7
1991	48 911	20 338	41,6	90,2	37,5
1992	59 119	24 022	40,6	99,1	40,3
1993	71 741	28 217	39,3	104,6	41,1
1994	79 805	29 901	37,5	116,3	43,6
1995	86 548	35 081	40,5	123,2	49,9
1996	79 369	38 382	48,4	108,1	52,3
1997	81 924	40 355	49,3	108,4	53,4
1998	81 065	43 629	53,8	104,4	56,2
1999	82 815	44 538	53,8	112,0	60,2
2000	82 957	45 546	54,9	114,9	63,1
2001	84 499	50 515	59,8	120,0	71,7
2002	89 131	53 420	59,9	128,0	76,7
2003	87 110	52 703	60,5	121,1	73,3
2004	95 871	55 179	57,6	125,0	72,0
2005	91 677	52 957	57,8	119,0	68,8
2006	84 269	53 990	64,1	109,6	70,2
2007	74 849	50 941	68,1	96,5	65,7
2008	66 963	52 081	77,8	97,8	76,1
2009	90 878	61 262	67,4	116,5	78,5
2010	100 777	65 503	65,0	129,3	84,0
2011	101 835	66 810	65,6	133,2	87,4
2012	84 075	61 350	73,0	113,9	83,1
2013	75 392	56 927	75,5	110,2	83,2
2014	79 765	54 688	68,6	115,3	79,1
2015	79 255	53 069	67,0	121,3	81,2
2016	79 284	52 913	66,7	127,7	85,2
2017	74 806	51 487	68,8	122,6	84,4
2018	75 434	52 356	69,4	122,0	84,7
2019	79 138	55 076	69,6	129,4	90,0
2020	68 904	50 726	73,6	110,9	81,7
2021	71 668	53 076	74,1	118,5	87,6
2022	71 695	53 361	74,4	117,1	87,1

Megjegyzés: A felsőfokú alapképzésre, osztatlan és mesterképzésre első helyre jelentkezettekkel és felvettekkel együtt. 2008-tól a pót- és keresztféléves felvételi eljárás során felvettek létszámával együtt.

Forrás: *KSH STADAT* (Oktatás – Idősoros éves adatok).

A forrás adatok xls formátumban letölthetők: [http://www.bpdata.eu/mpt/2022hut07\\_05](http://www.bpdata.eu/mpt/2022hut07_05)

7.2. ábra: Belépők és kilépők száma az egyes oktatási fokozatokban, nappali képzés

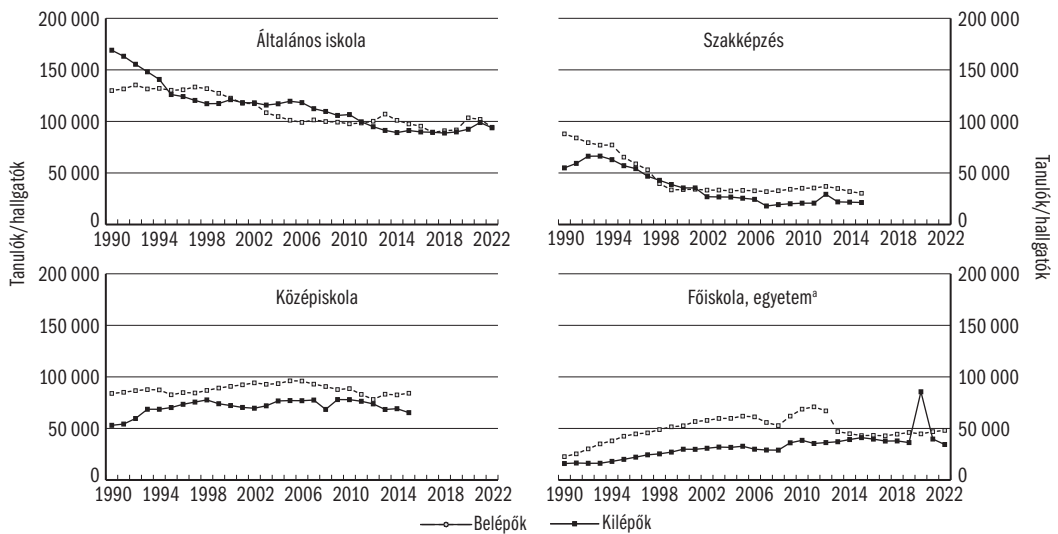

Megjegyzés: Középfokú iskolák esetén 9. évfolyamosok száma. Felsőfokon az első évfolyamos hallgatók száma, 2013/2014. tanévtől az új belépők száma.

Forrás: KSH STADAT (Oktatás – Idősoros éves adatok). A forrás adatok xls formátumban letölthetők: [http://www.bpdata.eu/mpt/2022hua07\\_02](http://www.bpdata.eu/mpt/2022hua07_02)



8.1. táblázat: Az NFSZ kirendeltségein bejelentett betöltetlen álláshelyek száma<sup>a</sup>

Év	Bejelentett álláshelyek zárónapi száma		Regisztrált munkanél- küliek <sup>b</sup> zárónapi létszáma	100 regisztrált munkanélküli <sup>b</sup> jutó álláshely
	összesen	ebből közfoglalkoztatás		
1991	14 343	-	227 270	6,3
1992	21 793	-	556 965	3,9
1993	34 375	-	671 745	5,1
1994	35 569	-	568 366	6,3
1995	28 680	-	507 695	5,6
1996	38 297	-	500 622	7,6
1997	42 544	-	470 112	9,0
1998	46 624	-	423 121	11,0
1999	51 438	-	409 519	12,6
2000	50 000	-	390 492	12,8
2001	45 194	-	364 140	12,4
2002	44 603	-	344 715	12,9
2003	47 239	-	357 212	13,2
2004	48 223	-	375 950	12,8
2005	41 615	-	409 929	10,2
2006	41 677	-	393 465	10,6
2007	29 933	-	426 915	7,0
2008	25 364	-	442 333	5,7
2009	20 739	-	561 768	3,7
2010	22 241	-	582 664	3,8
2011	41 123	-	582 868	7,1
2012	35 850	18 669	559 102	6,4
2013	51 524	27 028	527 624	9,8
2014	75 444	37 840	422 445	16,4
2015	73 122	34 591	378 181	19,3
2016	96 841	49 405	313 782	30,9
2017	88 243	43 659	282 970	31,2
2018	85 641	33 736	255 310	33,5
2019	75 474	25 563	250 947	30,1
2020	60 162	20 158	316 055	19,0
2021	56 754	16 866	268 889	21,1
2022	66 624	15 486	238 168	28,0

<sup>a</sup> Hónap végi záró adatok átlaga.

<sup>b</sup> 2005. november 1-je után: nyilvántartott álláskereső.

Forrás: NFSZ.

A forrás adatok xls formátumban letölthetők: [http://www.bpdata.eu/mpt/2022hut08\\_01](http://www.bpdata.eu/mpt/2022hut08_01)

**8.2. táblázat: Az NFSZ kirendeltségein bejelentett betöltetlen álláshelyek száma<sup>a</sup> iskolázottsági szint szerint**

Év	Általános iskola	Szaktunokásképző, szakiskola	Középiskola	Gimnázium	Főiskola, egyetem	Összesen
2008	15 039	7 046	1 020	1 259	1 000	25 364
2009	13 191	4 134	1 289	1 228	897	20 739
2010	13 359	5 289	1 281	1 388	924	22 241
2011	29 121	6 890	2 379	1 627	1 106	41 123
2012	21 227	8 005	2 732	1 945	1 941	35 850
2013	30 673	11 750	3 881	3 023	2 197	51 524
2014	45 555	16 440	7 216	3 329	2 904	75 444
2015	42 152	18 480	6 006	3 036	3 448	73 122
2016	58 781	22 184	8 840	4 085	2 951	96 841
2017	51 923	19 229	7 250	4 883	4 958	88 243
2018	52 690	18 124	6 872	4 754	3 200	85 641
2019	51 394	13 535	2 323	6 591	1 632	75 474
2020	40 494	11 635	1 502	5 010	1 522	60 162
2021	39 376	11 361	1 211	3 314	1 482	56 745
2022	48 360	11 349	2 047	3 075	1 793	66 624

<sup>a</sup> Hónap végi záró adatok átlaga.

Megjegyzés: Az adat a közfoglalkoztatásban bejelentett állásokat is tartalmazza.

Forrás: NFSZ.

A forrás adatok xls formátumban letölthetők: [http://www.bpdata.eu/mpt/2022hut08\\_02](http://www.bpdata.eu/mpt/2022hut08_02)

**8.3. táblázat: Betöltetlen álláshelyek száma**

Év	2006	2007	2008	2009	2010	2011	2012	2013	2014	2015	2016	2017	2018	2019	2020	2021	2022
Üres álláshely <sup>a</sup>	31 772	36 444	33 972	22 863	26 907	28 510	26 104	32 554	37 116	44 264	54 720	67 482	82 598	77 826	60 055	73 781	88 804
Százalék <sup>b</sup>	1,2	1,4	1,3	0,9	1,1	1,1	1,0	1,3	1,4	1,6	1,9	2,3	2,7	2,5	2,0	2,3	2,8

<sup>a</sup> Negyedéves mérések átlaga.

<sup>b</sup> Az összes (betöltött és be nem töltött) álláshelyek százalékában.

Forrás: Eurostat. <http://ec.europa.eu/eurostat/web/labour-market/job-vacancies/database> (jvs\_q\_nace2: 2023.06.15. frissítés, letöltve: 2023.08.11.)

A forrás adatok xls formátumban letölthetők: [http://www.bpdata.eu/mpt/2022hut08\\_03](http://www.bpdata.eu/mpt/2022hut08_03)

8.4. táblázat: Létszámnövelést illetve -csökkenést tervező vállalatok aránya<sup>a</sup>, százalék

Év	Félév	1993-2002		Év	Félév	2003-2022	
		Csökkenést tervez	Növekedést tervez			Csökkenést tervez	Növekedést tervez
1993	I.	34,7	23,6	2003	I.	23,6	38,5
	II.	28,5	22,3		II.	32,1	34,3
1994	I.	24,5	29,1	2004	I.	30,0	39,8
	II.	21,0	29,7		II.	25,3	35,0
1995	I.	30,1	32,9	2006	I.	26,6	36,2
	II.	30,9	27,5		II.	20,4	27,0
1996	I.	32,9	33,3	2008	I.	26,9	23,2
	II.	29,4	30,4		II.	18,4	26,8
1997	I.	29,6	39,4	2010	I.	15,4	26,0
	II.	30,7	36,8		II.	17,2	25,5
1998	I.	23,4	42,7	2012	I.	19,9	29,2
	II.	28,9	37,1		II.	21,3	30,1
1999	I.	25,8	39,2	2014	I.	19,3	27,7
	II.	28,8	35,8		II.	18,6	31,2
2000	I.	24,4	41,0	2016	I.	19,3	32,4
	II.	27,2	36,5		II.	19,1	34,6
2001	I.	25,3	40,0	2018	I.	19,5	37,7
	II.	28,6	32,6		II.	14,3	35,3
2002	I.	25,6	39,2	2020	I.	16,8	36,9
	II.	27,9	35,4		II.	21,5	34,7
				2022	I.	24,6	30,6

<sup>a</sup> A kérdezést követő fél évben, a *NFSZ PROG* mintában, 2004-től a kérdezést követő egy év múlva.

Forrás: *NFSZ PROG*.

A forrás adatok xls formátumban letölthetők: [http://www.bpdata.eu/mpt/2022hut08\\_04](http://www.bpdata.eu/mpt/2022hut08_04)

8.1. ábra: Létszámcsökkentést és létszámnövekedést tervező vállalatok aránya

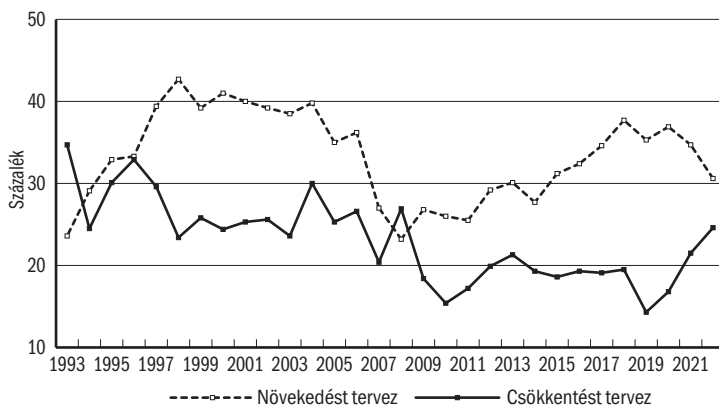

Forrás: *NFSZ PROG*.

A forrás adatok xls formátumban letölthetők: [http://www.bpdata.eu/mpt/2022hua08\\_01](http://www.bpdata.eu/mpt/2022hua08_01)

9.1. táblázat: Regionális különbségek: foglalkoztatási ráta<sup>a</sup>

Év	Budapest	Pest	Közép-Dunántúl	Nyugat-Dunántúl	Dél-Dunántúl	Észak-Magyarország	Észak-Alföld	Dél-Alföld	Összesen
1992	63,7	59,4	57,7	62,1	57,2	52,2	52,5	57,9	58,0
1993	59,6	56,1	55,2	60,5	52,9	49,3	48,4	53,5	54,5
1994	58,0	55,4	54,5	59,9	52,4	47,7	47,5	53,0	53,5
1995	58,6	54,0	53,1	58,5	48,8	46,3	46,4	53,0	52,5
1996	58,1	54,5	52,7	59,4	50,3	45,7	45,6	52,8	52,4
1997	57,8	54,7	53,6	59,8	50,0	45,7	45,2	53,6	52,5
1998	58,4	55,4	55,7	61,6	51,6	46,5	46,7	54,2	53,6
1999	60,2	57,7	58,2	63,1	52,7	48,3	48,8	55,2	55,4
2000	60,9	58,8	58,8	63,3	53,3	49,6	49,0	55,6	56,0
2001	61,3	59,4	59,3	63,1	52,3	49,7	49,5	55,8	56,2
2002	61,8	59,6	60,0	63,7	51,6	50,3	49,3	54,2	56,2
2003	63,3	59,3	62,3	61,9	53,4	51,2	51,6	53,2	57,0
2004	65,1	59,5	60,3	61,4	52,3	50,6	50,4	53,6	56,8
2005	65,3	60,2	60,2	62,1	53,4	49,5	50,2	53,8	56,9
2006	64,6	61,0	61,3	62,5	53,2	50,7	51,1	54,0	57,4
2007	64,1	61,2	61,4	62,8	51,0	50,4	50,3	54,5	57,0
2008	64,5	60,1	59,9	61,6	50,8	49,4	49,5	54,0	56,4
2009	63,1	58,8	57,3	59,2	51,7	48,2	48,0	52,9	55,0
2010	61,4	57,9	57,0	58,6	52,4	48,3	49,0	54,1	54,9
2011	61,7	58,2	59,1	59,9	51,1	48,4	49,9	54,1	55,4
2012	63,8	58,9	59,2	61,0	51,9	49,1	51,8	55,5	56,7
2013	64,2	60,6	60,7	61,8	54,8	51,6	53,2	56,3	58,1
2014	67,5	63,9	64,3	65,8	58,6	55,7	57,3	59,7	61,8
2015	69,2	65,4	67,9	67,5	60,2	59,0	58,9	62,2	63,9
2016	72,7	68,1	68,4	68,9	62,2	61,8	62,0	65,7	66,5
2017	74,0	69,2	70,5	71,0	63,0	63,5	64,4	67,4	68,2
2018	73,1	70,6	70,9	73,0	64,5	65,6	65,8	68,8	69,2
2019	74,0	72,0	71,8	73,8	65,4	66,1	66,4	69,6	70,1
2020	74,6	71,8	71,7	73,1	64,2	65,3	65,4	68,8	69,7
2021	78,0	75,7	75,7	76,4	67,5	67,3	68,5	72,6	73,1
2022	79,4	76,2	77,2	76,9	69,8	69,2	70,3	73,1	74,4

<sup>a</sup> 15–64 éves népesség.

Megjegyzés: 2018. január 1-jétől megváltozott a területi számjelrendszer. Az átalakítást nemzeti és hazai jogszabályi változások indokolták. A változások alapján Budapest és Pest megye tervezési-statisztikai régió is, Közép-Magyarország pedig kizárólag statisztikai nagyrégió lett.

Forrás: *KSH MEF*.

A forrás adatok xls formátumban letölthetők: [http://www.bpdata.eu/mpt/2022hut09\\_01](http://www.bpdata.eu/mpt/2022hut09_01)

9.2. táblázat: Regionális különbségek: munkanélküliségi ráta  
a Munkaerő-felmérés szerint<sup>a</sup>

Év	Budapest	Pest	Közép- Dunántúl	Nyugat- Dunántúl	Dél- Dunántúl	Észak- Magyarország	Észak- Alföld	Dél- Alföld	Összesen
1992	6,8	8,9	11,7	7,3	9,6	14,0	12,5	10,2	9,9
1993	9,6	10,6	12,6	9,0	12,8	16,1	14,8	12,4	12,1
1994	9,0	8,4	10,7	7,7	12,0	15,2	13,8	10,5	10,8
1995	7,3	7,6	11,0	6,9	12,1	16,0	13,8	9,3	10,3
1996	8,5	7,6	10,4	7,1	9,4	15,5	13,2	8,4	10,0
1997	7,1	6,6	8,1	6,0	9,9	14,0	12,0	7,3	8,8
1998	5,5	6,0	6,8	6,1	9,4	12,2	11,1	7,1	7,8
1999	5,3	5,0	6,1	4,4	8,3	11,6	10,2	5,8	7,0
2000	5,2	5,1	4,9	4,2	7,8	10,1	9,3	5,1	6,4
2001	4,2	4,5	4,3	4,1	7,7	8,5	7,8	5,4	5,7
2002	3,7	4,3	5,0	4,0	7,9	8,8	7,8	6,2	5,8
2003	3,6	4,7	4,6	4,6	7,9	9,7	6,8	6,5	5,9
2004	4,4	4,7	5,6	4,6	7,3	9,7	7,2	6,3	6,1
2005	4,7	5,9	6,3	5,9	8,8	10,6	9,1	8,2	7,2
2006	4,9	5,5	6,0	5,8	9,2	10,9	10,9	8,0	7,5
2007	4,9	4,5	4,9	5,1	9,9	12,6	10,7	8,0	7,4
2008	4,2	5,0	5,8	5,0	10,3	13,3	12,1	8,7	7,8
2009	6,1	7,2	9,2	8,7	11,2	15,3	14,1	10,6	10,0
2010	9,0	8,8	10,0	9,3	12,4	16,2	14,4	10,4	11,2
2011	9,6	7,9	9,5	7,3	12,9	16,4	14,6	10,5	11,0
2012	9,6	9,3	9,9	7,5	12,1	16,1	13,9	10,3	11,0
2013	8,5	9,1	8,7	7,7	9,3	12,6	14,2	11,0	10,2
2014	6,0	6,5	5,6	4,6	7,8	10,4	11,8	9,0	7,7
2015	5,1	5,7	4,4	3,8	8,1	8,7	10,9	7,9	6,8
2016	4,3	3,1	3,0	2,7	6,2	6,3	9,3	5,6	5,1
2017	2,9	2,6	2,2	2,4	6,3	5,8	7,4	4,1	4,2
2018	3,1	2,2	2,2	2,0	5,6	4,7	6,6	3,3	3,7
2019	2,5	2,4	2,0	1,8	4,8	4,5	6,3	3,5	3,4
2020	3,3	3,3	2,8	2,4	5,3	5,0	7,3	4,7	4,3
2021	2,9	3,0	2,1	2,2	4,9	6,3	7,2	4,5	4,1
2022	2,3	2,2	1,7	2,4	4,7	6,3	6,4	4,0	3,7

<sup>a</sup> 15–74 éves népesség.

Megjegyzés: 2018. január 1-jétől megváltozott a területi számjelrendszer. Az átalakítást nemzetközi és hazai jogszabályi változások indokolták. A változások alapján Budapest és Pest megye tervezési-statisztikai régió is, Közép-Magyarország pedig kizárólag statisztikai nagyrégió lett.

Forrás: KSH MEF.

A forrás adatok xls formátumban letölthetők: [http://www.bpdata.eu/mpt/2022hut09\\_02](http://www.bpdata.eu/mpt/2022hut09_02)

**9.3. táblázat: Regionális különbségek: A regisztrált munkanélküliek<sup>a</sup> aránya a gazdaságilag aktív népességhez viszonyítva<sup>b</sup>, százalék**

Év	Közép-Magyarország	Közép-Dunántúl	Nyugat-Dunántúl	Dél-Dunántúl	Észak-Magyarország	Észak-Alföld	Dél-Alföld	Összesen
1991	1,7	3,7	2,8	4,8	7,0	6,5	5,2	4,1
1992	5,7	10,4	7,2	10,8	15,7	15,0	12,2	10,3
1993	8,0	12,8	9,1	13,1	19,1	18,2	14,7	12,9
1994	6,6	11,5	8,5	11,9	16,6	16,9	12,9	11,3
1995	6,3	10,6	7,6	11,7	15,6	16,1	11,5	10,6
1996	6,4	10,7	8,0	12,6	16,7	16,8	11,3	11,0
1997	5,6	9,9	7,3	13,1	16,8	16,4	11,0	10,5
1998	4,7	8,6	6,1	11,8	16,0	15,0	10,1	9,5
1999	4,5	8,7	5,9	12,1	17,1	16,1	10,4	9,7
2000	3,8	7,5	5,6	11,8	17,2	16,0	10,4	9,3
2001	3,2	6,7	5,0	11,2	16,0	14,5	9,7	8,5
2002	2,8	6,6	4,9	11,0	15,6	13,3	9,2	8,0
2003	2,8	6,7	5,2	11,7	16,2	14,1	9,7	8,3
2004	3,2	6,9	5,8	12,2	15,7	14,1	10,4	8,7
2005	3,4	7,4	6,9	13,4	16,5	15,1	11,2	9,4
2006	3,1	7,0	6,3	13,0	15,9	15,0	10,7	9,0
2007	3,5	6,9	6,3	13,6	17,6	16,6	11,7	9,7
2008	3,6	7,1	6,3	14,3	17,8	17,5	11,9	10,0
2009	5,4	11,5	9,5	17,8	20,9	20,2	14,4	12,8
2010	6,6	11,8	9,3	17,1	21,5	20,9	15,2	13,3
2011	6,8	10,9	8,0	16,6	21,5	22,0	14,5	13,2
2012	6,6	9,9	7,4	16,4	21,2	21,0	13,6	12,6
2013	6,4	9,5	7,4	15,4	19,5	19,4	19,0	13,0
2014	5,2	7,1	5,4	13,6	17,4	16,7	10,5	9,8
2015	4,6	6,1	4,4	11,8	15,4	14,2	8,9	8,5
2016	3,7	4,7	3,6	9,8	13,1	11,8	7,0	6,9
2017	2,9	4,1	3,2	9,1	12,2	10,7	6,1	6,2
2018	2,4	3,7	2,9	8,3	11,1	9,7	5,4	5,5
2019	2,2	3,8	2,8	8,3	11,3	9,4	5,3	5,4
2020	3,3	5,2	4,5	10,4	13,3	10,4	6,6	6,8
2021	2,7	3,9	3,1	8,6	12,1	9,2	5,3	5,6
2022	2,3	3,5	2,7	7,7	11,3	8,4	4,8	5,1

<sup>a</sup> 2005. november 1-je után: nyilvántartott álláskereső aránya. Az 1991. évi IV. törvény a foglalkoztatás elősegítéséről és a munkanélküliek ellátásáról 2005. november 1-jei változása a regisztrált munkanélküli fogalmát „nyilvántartott álláskeresőkre” változtatta.

<sup>b</sup> Vetítési alap a gazdaságilag aktív népesség előző év január 1-jén.

Forrás: *NFSZ REG*.

A forrás adatok xls formátumban letölthetők: [http://www.bpdata.eu/mpt/2022hut09\\_03](http://www.bpdata.eu/mpt/2022hut09_03)

9.1. ábra: Regionális különbségek: munkanélküliségi ráta a Munkaerő-felmérés szerint a tervezési statisztikai régiókban

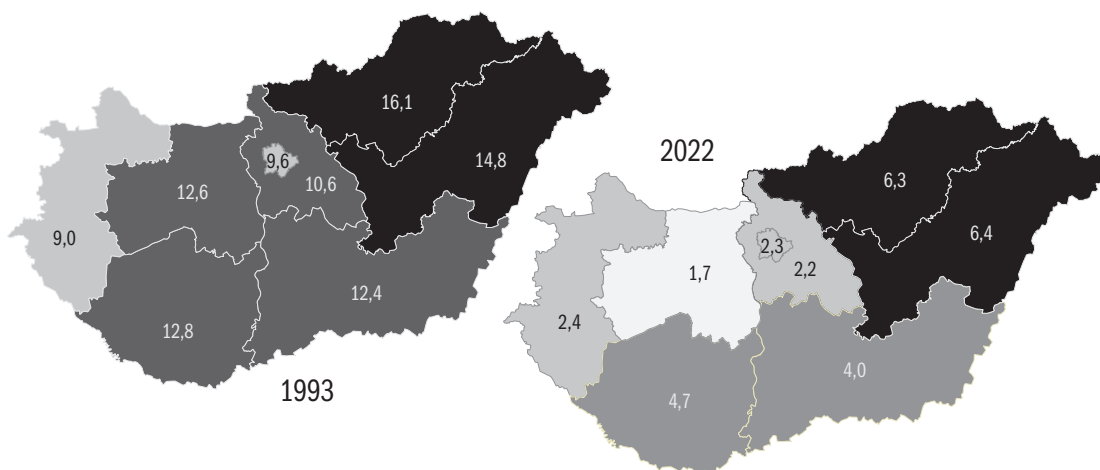

Forrás: KSH MEF.

A forrás adatok xls formátumban letölthetők: [http://www.bpdata.eu/mpt/2022hua09\\_01](http://www.bpdata.eu/mpt/2022hua09_01)

9.2. ábra: Regionális különbségek: regisztrált munkanélküliségi ráta a tervezési statisztikai régiókban

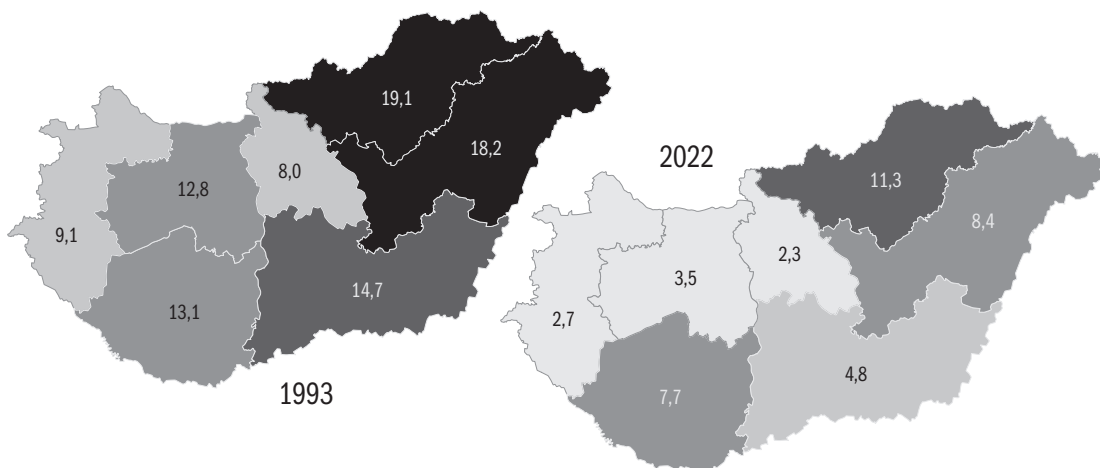

Forrás: NFSZ REG.

A forrás adatok xls formátumban letölthetők: [http://www.bpdata.eu/mpt/2022hua09\\_02](http://www.bpdata.eu/mpt/2022hua09_02)

9.4. táblázat: Regisztrált munkanélküliségi ráta<sup>a</sup> megyénként, éves átlag, százalék<sup>b</sup>

Megye	1990	...	2005	2006	2007	2008	2009	2010	2011	2012	2013	2014	2015	2016	2017	2018	2019	2020	2021	2022
Budapest	0,1		2,9	2,6	3,0	3,1	4,6	5,9	6,2	6,1	5,8	4,5	4,0	3,0	2,2	1,8	1,6	2,8	1,9	2,0
Baranya	1,1		13,4	13,3	12,9	13,6	14,7	17,1	16,6	16,4	15,0	9,1	11,6	9,6	6,3	8,1	8,2	10,3	8,0	7,8
Bács-Kiskun	1,1		10,4	10,2	11,4	12,0	17,9	15,6	14,8	13,7	13,3	15,8	9,7	7,3	8,6	5,5	5,3	6,6	4,7	4,7
Békés	1,1		13,0	13,5	15,0	14,8	17,3	18,1	17,8	15,8	14,8	12,0	9,6	8,2	7,6	7,0	7,2	9,0	7,5	7,5
Borsod-Abaúj-Zemplén	2,3		18,9	18,0	19,9	20,1	23,1	23,7	23,5	22,9	20,9	19,6	16,6	14,0	13,2	12,3	12,5	14,5	12,4	12,6
Csongrád	1,0		10,7	8,8	9,2	9,3	11,6	12,4	11,5	11,5	11,0	8,5	7,2	5,6	4,6	3,9	3,7	4,6	2,8	2,8
Fejér	1,0		7,4	7,3	7,1	7,5	11,5	12,4	12,1	10,8	10,1	7,6	6,6	5,1	4,5	4,0	4,0	5,2	3,5	3,6
Győr-Moson-Sopron	0,5		5,4	4,6	4,1	4,1	6,9	6,8	5,7	5,0	4,6	2,9	2,4	1,9	1,6	1,3	1,3	2,6	1,3	1,3
Hajdú-Bihar	0,9		14,0	13,9	15,6	16,5	19,1	20,3	20,7	19,9	18,6	16,1	14,1	11,5	10,3	9,4	8,9	9,9	7,4	7,5
Heves	1,6		11,3	11,1	12,2	12,7	15,8	16,1	16,1	15,7	15,0	11,9	11,5	9,8	9,0	7,9	8,0	10,2	8,3	8,3
Jász-Nagykun-Szolnok	1,6		12,0	11,4	11,8	12,2	15,5	16,4	18,1	16,8	15,4	13,4	12,0	10,3	9,2	8,1	8,2	9,9	7,8	7,8
Komárom-Esztergom	1,0		6,8	5,8	5,4	5,5	10,2	10,4	9,5	8,9	8,7	6,5	5,7	4,1	3,8	3,3	3,4	4,8	2,9	3,0
Nógrád	2,4		16,1	16,1	17,7	17,8	21,2	22,0	22,9	23,9	21,7	19,1	17,4	15,3	13,9	12,0	11,9	14,3	11,9	11,9
Pest	0,5		4,2	3,9	4,3	4,4	6,7	7,7	7,6	7,4	7,2	6,2	5,5	4,7	3,9	3,2	3,0	4,0	2,7	2,8
Somogy	1,4		14,5	14,6	16,2	16,9	19,4	18,9	18,3	18,2	17,1	16,1	13,8	11,6	11,2	10,3	9,8	12,3	8,9	8,9
Szabolcs-Szatmár-Bereg	2,6		18,6	18,8	21,0	22,4	24,7	24,8	26,0	25,0	23,0	19,5	16,0	13,0	12,0	11,0	10,5	11,2	9,5	9,5
Tolna	1,6		11,8	10,5	11,5	12,1	15,2	14,7	14,2	13,7	13,7	11,1	9,3	7,7	7,2	6,0	6,3	8,1	5,9	6,0
Vas	0,4		6,8	6,1	6,2	6,1	9,8	9,6	7,7	6,7	6,9	5,1	4,3	3,5	3,5	3,3	3,3	4,9	3,0	3,0
Veszprém	0,9		8,0	7,7	8,0	8,2	12,6	12,3	10,8	9,6	9,4	6,9	5,9	4,5	3,9	3,6	3,9	5,6	3,9	3,8
Zala	0,8		9,3	9,0	9,3	9,4	13,0	12,9	11,7	11,6	12,3	9,6	7,8	6,3	5,8	5,2	5,2	7,4	5,1	5,1
Összesen	1,0		9,4	9,0	9,7	10,0	12,8	13,3	13,2	12,6	11,9	9,8	8,5	6,9	6,2	5,5	5,4	6,8	5,0	5,1

<sup>a</sup> 2005. november 1-je után: nyilvántartott álláskeresők aránya. Az 1991. évi IV. törvény a foglalkoztatás elősegítéséről és a munkanélküliek ellátásáról 2005. november 1-jei változása a regisztrált munkanélküli fogalmát „nyilvántartott álláskeresőkre” változtatta.

<sup>b</sup> Vetítési alap a gazdaságilag aktív népesség előző év január 1-jei száma.

Forrás: NFSZ REG.

A forrás adatok xls formátumban letölthetők: [http://www.bpdata.eu/mpt/2022hut09\\_04](http://www.bpdata.eu/mpt/2022hut09_04)

9.3. ábra: Regisztrált megyei munkanélküliségi ráták átlagai, 2022

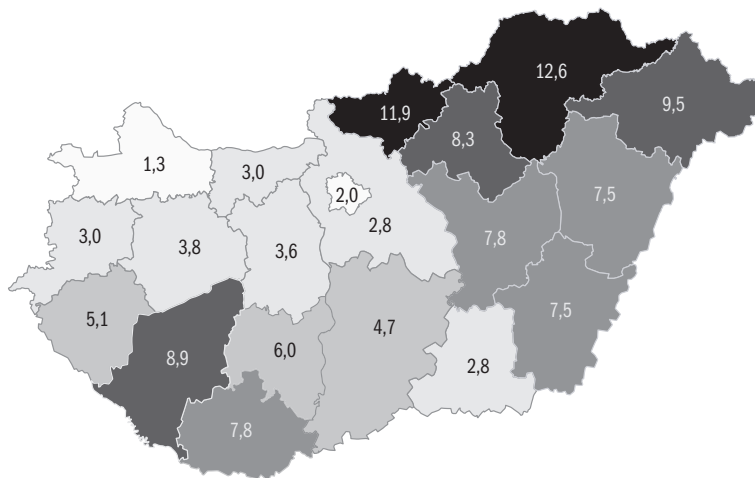

Forrás: NFSZ REG.

A forrás adatok xls formátumban letölthetők: [http://www.bpdata.eu/mpt/2022hua09\\_03](http://www.bpdata.eu/mpt/2022hua09_03)



9.5. táblázat: Regionális különbségek: keresetek<sup>a</sup>

Év	Közép-Magyarország	Közép-Dunántúl	Nyugat-Dunántúl	Dél-Dunántúl	Észak-Magyarország	Észak-Alföld	Dél-Alföld	Összesen
1989	11 719	10 880	10 108	10 484	10 472	9 675	9 841	10 822
1992	27 172	22 174	20 975	19 899	20 704	19 563	20 047	22 465
1993	32 450	26 207	24 627	25 733	24 011	24 025	23 898	26 992
1994	43 010	34 788	32 797	31 929	31 937	31 131	31 325	35 620
1995	46 992	38 492	36 394	35 383	35 995	34 704	33 633	40 190
1996	58 154	46 632	44 569	43 015	41 439	41 222	41 208	47 559
1997	70 967	56 753	52 934	51 279	51 797	50 021	50 245	58 022
1998	86 440	68 297	64 602	60 736	60 361	58 208	58 506	69 415
1999	101 427	77 656	74 808	70 195	70 961	68 738	68 339	81 067
2000	114 637	87 078	83 668	74 412	77 714	73 858	73 591	90 338
2001	132 136	100 358	96 216	86 489	88 735	84 930	84 710	103 610
2002	149 119	110 602	106 809	98 662	102 263	98 033	97 432	117 672
2003	170 280	127 819	121 464	117 149	117 847	115 278	113 532	135 472
2004	184 039	137 168	131 943	122 868	128 435	124 075	121 661	147 111
2005	192 962	147 646	145 771	136 276	139 761	131 098	130 406	157 770
2006	212 001	157 824	156 499	144 189	152 521	142 142	143 231	171 794
2007	229 897	173 937	164 378	156 678	159 921	153 241	153 050	186 229
2008	245 931	185 979	174 273	160 624	169 313	160 332	164 430	198 087
2009	254 471	187 352	182 855	169 615	169 333	160 688	164 638	203 859
2010	258 653	194 794	183 454	171 769	173 696	162 455	169 441	207 456
2011	264 495	197 774	184 311	181 500	185 036	173 243	177 021	214 540
2012	279 073	215 434	202 189	208 895	196 566	191 222	187 187	230 073
2013	290 115	220 495	209 418	190 126	188 635	178 499	187 762	230 018
2014	296 089	228 974	219 727	200 359	204 472	194 654	196 667	240 675
2015	306 890	234 443	230 142	205 020	200 174	191 973	203 280	245 210
2016	332 046	258 131	244 828	219 194	205 679	198 726	216 677	263 317
2017	375 349	286 126	279 518	250 879	240 210	232 855	249 125	300 232
2018	393 854	319 102	296 756	272 186	264 661	256 392	271 062	324 719
2019	406 566	342 960	340 467	300 059	294 333	274 125	280 613	350 909
2020	479 067	382 371	380 985	334 495	316 078	309 908	324 621	400 589
2021	486 074	419 575	405 118	360 430	350 085	328 469	345 033	422 043
2022	564 587	487 802	480 378	423 277	423 960	393 458	402 803	497 298

<sup>a</sup> Bruttó havi kereset (Ft/fő), május.

Megjegyzés: Az adatok a költségvetésben dolgozókra, illetve az alábbi méretkategóriájú vállalatokra vonatkoznak: 1989–94: 20 fős és nagyobb; 1995–99: 10 fős és nagyobb; 2000–: 5 fős és nagyobb. Teljes munkaidős alkalmazottak. 2019-től a Bértarifa-felvétel lebonyolítását a KSH végzi.

Forrás: *NFSZ BT*.

A forrás adatok xls formátumban letölthetők: [http://www.bpdata.eu/mpt/2022hut09\\_05](http://www.bpdata.eu/mpt/2022hut09_05)

9.6. táblázat: Regionális különbségek: bruttó hazai termék, százalék

Év	Közép-Magyarország	Közép-Dunántúl	Nyugat-Dunántúl	Dél-Dunántúl	Észak-Magyarország	Észak-Alföld	Dél-Alföld	Összesen
1994	145,6	86,4	100,7	84,0	69,6	73,9	83,3	100,0
1995	144,3	90,5	102,9	81,6	72,9	71,2	83,2	100,0
1996	146,9	91,9	105,0	80,0	69,1	70,4	81,2	100,0
1997	149,1	96,0	105,2	77,6	67,3	69,1	77,9	100,0
1998	147,8	98,1	110,5	77,2	68,0	67,7	76,3	100,0
1999	151,1	93,7	114,9	77,7	66,3	64,1	74,5	100,0
2000	153,9	96,2	114,5	74,3	63,1	66,4	73,3	100,0
2001	155,6	93,5	106,7	73,4	64,4	69,5	73,4	100,0
2002	160,3	88,5	104,3	73,3	63,5	67,5	72,5	100,0
2003	157,8	92,1	109,5	71,7	63,5	68,1	70,8	100,0
2004	159,1	94,6	104,8	70,2	63,7	66,7	70,8	100,0
2005	162,2	94,0	100,3	67,9	64,8	65,2	69,4	100,0
2006	163,5	91,2	103,1	66,7	63,5	64,4	68,4	100,0
2007	165,1	92,3	100,7	67,1	62,7	62,1	67,0	100,0
2008	164,6	91,1	99,9	67,7	61,0	62,4	68,1	100,0
2009	168,0	84,2	96,0	68,3	58,9	63,5	67,0	100,0
2010	164,1	86,7	102,3	67,3	59,6	63,5	66,5	100,0
2011	161,6	88,4	102,4	66,7	59,6	65,2	67,4	100,0
2012	162,2	87,5	102,0	68,0	58,9	64,7	68,9	100,0
2013	158,9	90,0	102,4	68,6	61,5	63,8	70,6	100,0
2014	156,9	90,4	106,0	66,0	62,7	64,1	71,0	100,0
2015	152,0	93,9	108,4	67,0	66,5	63,9	72,5	100,0
2016	151,5	95,2	108,8	66,9	66,6	63,1	71,8	100,0
2017	151,5	93,5	104,6	67,6	69,0	64,0	71,5	100,0
2018	150,5	93,7	102,2	69,3	68,8	64,3	73,2	90,4
2019	153,8	92,2	97,0	67,9	66,3	64,2	72,2	100,0
2020	152,9	90,2	94,4	67,9	67,6	66,1	74,0	100,0
2021	153,0	93,4	90,8	68,3	69,3	65,2	72,4	100,0

Megjegyzés: Az ESA2010-re történő átállás miatt a közölt adatok kismértékben módosultak.  
 Forrás: *KSH STADAT* (2022.12.21-i frissítés).

A forrás adatok xls formátumban letölthetők: [http://www.bpdata.eu/mpt/2022hut09\\_06](http://www.bpdata.eu/mpt/2022hut09_06)

9.4 ábra: A regisztrált munkanélküliek aránya a 15–64 éves népességben, 2019. I. negyedév, százalék

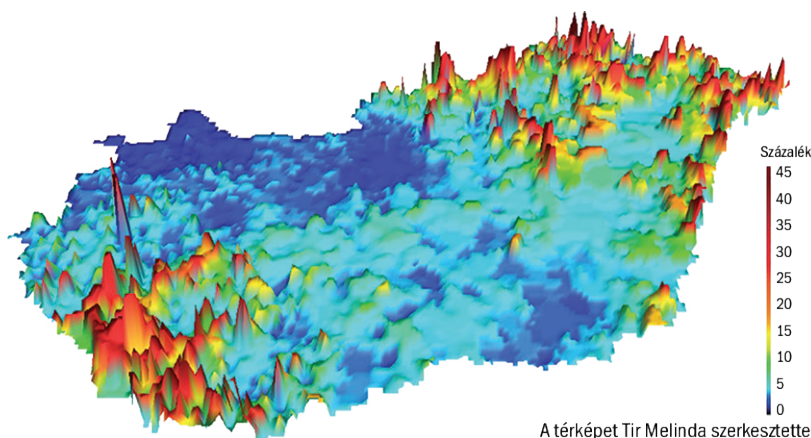

Megjegyzés: A regisztrált munkanélküliek arányát az alábbi módszerrel becsültük: regisztrált munkanélküliek száma/15–64 éves állandó népesség létszáma. A regisztrált munkanélküliek száma negyedéves átlag. Az állandó népesség éves adat.

Forrás: Regisztrált munkanélküliek: *NFSZ IR*. Népesség: *KSH T-Star*.

A forrás adatok xls formátumban letölthetők: [http://www.bpdata.eu/mpt/2022hua09\\_04](http://www.bpdata.eu/mpt/2022hua09_04)

9.5. ábra: A regisztrált munkanélküliek aránya a 15–64 éves népességben, 2022. I. negyedév, százalék

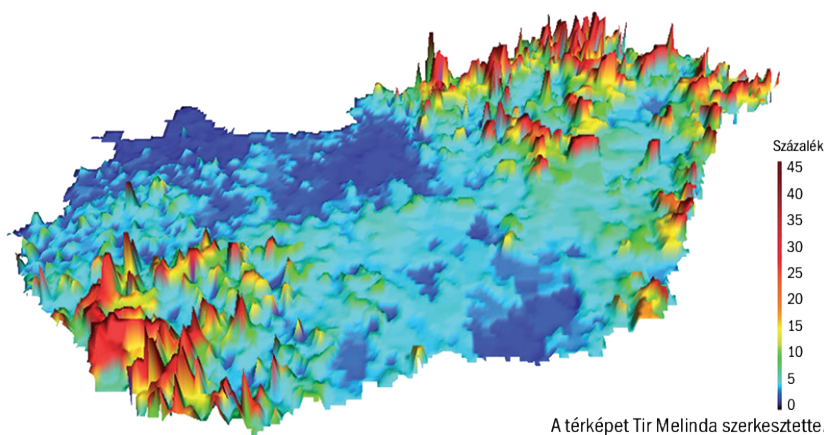

Megjegyzés: A regisztrált munkanélküliek arányát az alábbi módszerrel becsültük: regisztrált munkanélküliek száma/15–64 éves állandó népesség létszáma. A regisztrált munkanélküliek száma negyedéves átlag. Az állandó népesség éves adat.

Forrás: Regisztrált munkanélküliek: *NFSZ IR*. Népesség: *KSH T-Star*.

A forrás adatok xls formátumban letölthetők: [http://www.bpdata.eu/mpt/2022hua09\\_05](http://www.bpdata.eu/mpt/2022hua09_05)

10.1. táblázat: Sztrájkok

Év	A sztrájkok száma	A sztrájkokban résztvevők száma, fő	Kiesett órák száma (ezer)
1991	3	24 148	76
1992	4	1 010	33
1993	5	2 574	42
1994	4	31 529	229
1995 <sup>a</sup>	7	172 048	1 708
1996	8	4 491	19
1997	5	853	15
1998	7	1 447	3
1999	5	16 685	242
2000	5	26 978	1 192
2001	6	21 128	61
2002	4	4 573	9
2003	7	10 831	19
2004	8	6 276	116
2005	11	1 425	7
2006	16	24 665	52
2007	13	64 612	186
2008	8	8 633	..
2009	9	3 134	9
2010	7	3 263	133
2011	1	..	..
2012	3	1 885	5
2013	1	..	..
2014	0	0	0
2015	2	..	..
2016	7	39 101	271
2017	5	6 706	30
2018	6	15 535	289
2019	12	20 905	416
2020	2	..	..
2021	4	2 357	19
2022	4	38 959	271

<sup>a</sup> A pedagógussztrájk adatai részben becült adatok.

Forrás: *KSH STADAT* sztrájkstatisztika (2023.06.25-i frissítés).

A forrás adatok xls formátumban letölthetők: [http://www.bpdata.eu/mpt/2022hut10\\_01](http://www.bpdata.eu/mpt/2022hut10_01)

10.2. táblázat: Központi bérmegállapodások<sup>a</sup>

Év	OÉT - 2013-tól VKF-ajánlás			Tényleges	
	Minimum	Átlag	Maximum	Költségvetési szektor (közfoglalkoztatás nélkül)	Versenyszféra
1992	113,0	..	128,0	120,1	126,6
1993	110,0-113,0	..	125,0	114,4	125,1
1994	113,0-115,0	..	121,0-123,0	127,0	123,4
1995	..	..	..	110,7	119,7
1996	113,0	..	124,0	114,6	123,2
1997	114,0	..	122,0	123,2	121,8
1998	113,5	..	116,0	118,0	118,5
1999	112,0	..	115,0	119,2	114,8
2000	108,5	..	111,0	112,3	114,2
2001	..	..	..	122,9	116,3
2002	108,0	..	110,5	129,2	113,3
2003	..	4,5% reálbér növekedés	..	117,5	108,9
2004	..	107,0-108,0	..	100,4	109,3
2005	..	106,0	..	112,8	106,9
2006	..	104,0-105,0	..	106,4	109,3
2007	..	105,5-108,0	..	106,4	109,1
2008	..	105,0-107,5	..	106,2	108,4
2009	..	103,0-105,0	..	92,1	104,3
2010	..	reálbér megőrzés	..	100,5 <sup>b</sup>	103,2
2011	..	104,0-106,0	..	99,3	105,3
2012	-	nem jött létre bérajánlás	-	103,7	107,2
2013	..	reálbér megőrzés	..	110,9	103,6
2014	..	103,5	..	105,9	104,2
2015	..	103,0-104,0	..	106,2	103,9
2016	..	szöveges bérajánlás került elfogadásra	..	109,6	105,4
2017	..	bérajánlás nem került elfogadásra	..	113,0	111,6
2018	..	bérajánlás nem került elfogadásra	..	109,0	110,9
2019	..	bérajánlás nem került elfogadásra	..	107,9	111,6
2020	..	bérajánlás nem került elfogadásra	..	109,6	109,8
2021	..	bérajánlás nem került elfogadásra	..	108,1	107,8
2022	..	bérajánlás nem került elfogadásra	..	112,3	115,9

<sup>a</sup> Az OÉT-megállapodásokban ajánlott és tényleges bruttó keresetnövekedési ütemek. Előző év = 100.

<sup>b</sup> Átlagos reálbér index.

Forrás: KSH, GFM.

A forrás adatok xls formátumban letölthetők: [http://www.bpdata.eu/mpt/2022hut10\\_02](http://www.bpdata.eu/mpt/2022hut10_02)

10.3. táblázat: Minimálbér, bérminimum és nyugdíjminimum havi összege, folyó évi ezer forint

Dátum	Minimálbér havi összege, Ft	A bruttó átlagkereset százalékában	APW arányában, %	Garantált bérminimum	Nyugdíjminimum
1990. II. 1.	4 800	..	40,9	-	4 300
1991. IV.1.	7 000	..	..	-	5 200
1992. I. 1.	8 000	35,8	41,4	-	5 800
1993. II. 1.	9 000	33,1	39,7	-	6 400
1994. II. 1.	10 500	30,9	37,8	-	7 367
1995. III. 1.	12 200	31,4	37,0	-	8 400
1996. II. 1.	14 500	31,0	35,8	-	9 600
1997. I. 1.	17 000	29,7	35,1	-	11 500
1998. I. 1.	19 500	28,8	34,4	-	13 700
1999. I. 1.	22 500	29,1	34,6	-	15 350
2000. I. 1.	25 500	29,1	35,0	-	16 600
2001. I. 1.	40 000	38,6	48,3	-	18 310
2002. I. 1.	50 000	40,8	54,5	-	20 100
2003. I. 1.	50 000	36,4	51,5	-	21 800
2004. I. 1.	53 000	37,2	50,7	-	23 200
2005. I. 1.	57 000	33,6	49,2	-	24 700
2006. I. 1.	62 500	36,5	52,3	68 000	25 800
2007. I. 1.	65 500	35,4	49,3	75 400	27 130
2008. I. 1.	69 000	34,7	49,5	86 300	28 500
2009. I. 1.	71 500	35,8	50,0	87 500	28 500
2010. I. 1.	73 500	36,3	48,6	89 500	28 500
2011. I. 1.	78 000	36,6	49,8	94 000	28 500
2012. I. 1.	93 000	41,7	54,3	108 000	28 500
2013. I. 1.	98 000	42,5	55,1	114 000	28 500
2014. I. 1.	101 500	42,7	56,9	118 000	28 500
2015. I. 1.	105 000	42,4	54,0	122 000	28 500
2016. I. 1.	111 000	42,2	53,5	129 000	28 500
2017. I. 1.	127 500	42,9	54,5	161 000	28 500
2018. I. 1.	138 000	41,8	53,9	180 500	28 500
2019. I. 1.	149 000	40,5	46,5	195 000	28 500
2020. I. 1.	161 000	39,9	46,9	210 600	28 500
2021. I. 1.	167 400	38,1	45,7	219 000	28 500
2022. I. 1.	200 000	38,8	..	260 000	28 500
2023. I. 1.	232 000	..	..	296 400	28 500

Megjegyzés:1999-ig a képzetlen munkaerőt foglalkoztató ágazatok rendszerint néhány hónapos haladékok kaptak az új minimálbér bevezetésére.

A garantált bérminimum a szakképzett alkalmazottakra vonatkozik, a minimálbér és a bérminimum is a bruttó összeg.

A minimálbér mentes a személyi jövedelemadótól 2002 szeptemberétől. Ez az intézkedés a nettó minimálbér 15,9%-os emelkedését eredményezte.

APW: feldolgozóipari fizikai munkás átlagbére, *NFSZ BT* alapján. 1990-ben az előző évi adat indexálva (mivel 1990-ben nem volt Bértarifa felvétel). 2019-től a Bértarifa-felvétel lebonyolítását a KSH végzi.

Forrás: Minimálbér: 1990–91: <http://www.mszosz.hu/files/1/64/345.pdf>, 1992–: KSH. Garantált bérminimum: [http://www.nav.gov.hu/nav/szolgaltatasok/adokulcsok\\_jarulekmertekek/minimalber\\_garantalt](http://www.nav.gov.hu/nav/szolgaltatasok/adokulcsok_jarulekmertekek/minimalber_garantalt). Nyugdíjminimum: [http://www.ksh.hu/docs/hun/xtabla/nyugdij/tablny11\\_03.html](http://www.ksh.hu/docs/hun/xtabla/nyugdij/tablny11_03.html). APW: *NFSZ BT*.

A forrás adatok xls formátumban letölthetők: [http://www.bpdata.eu/mpt/2022hut10\\_03](http://www.bpdata.eu/mpt/2022hut10_03)

11.1. táblázat: Gyermek után járó támogatások

Év	Családi pótlék <sup>a</sup>		Gyermekgondozási díj <sup>a</sup>		Gyermeknevelési támogatás <sup>a</sup>		Gyermekgondozást segítő ellátás <sup>b</sup>		Csecsemőgondozási díj <sup>c</sup>
	átlagos havi összeg, Ft/család	családok átlagos száma	átlagos havi összeg, Ft/fő	az igénybe vevők havi átlagos száma, fő	átlagos havi összeg, Ft/fő	családok átlagos száma	átlagos havi összeg, Ft	az igénybe vevők havi átlagos száma, fő	az igénybe vevők havi átlagos száma, fő
2001	8 617	1 295 800	39 274	62 904	17 855	51 333	17 820	182 888	23 839
2002	10 034	1 277 865	44 901	70 167	20 163	50 336	19 748	171 768	25 436
2003	11 283	1 292 000	48 742	77 942	21 901	47 657	22 145	166 983	27 427
2004	11 971	1 290 159	54 322	83 678	23 292	47 069	24 428	163 440	28 004
2005	12 596	1 264 529	58 676	87 172	24 531	47 304	26 051	161 404	29 849
2006	21 637	1 268 756	63 221	91 678	25 899	45 819	27 432	166 922	30 451
2007	23 031	1 224 344	68 763	93 973	27 118	42 776	28 853	164 832	29 253
2009	24 524	1 245 893	78 725	95 050	28 652	40 263	30 716	174 153	29 230
2010	24 442	1 224 042	81 356	94 682	28 466	39 275	30 388	178 532	27 289
2011	24 528	1 190 707	83 959	87 717	28 993	37 829	30 929	169 721	24 769
2012	24 491	1 167 640	91 050	81 839	28 612	38 608	30 640	168 037	25 223
2013	24 257	1 149 796	96 661	81 234	28 530	37 411	30 687	161 274	24 230
2014	23 674	1 134 556	104 547	83 701	28 636	36 101	31 180	161 226	24 753
2015	23 902	1 108 302	110 896	85 970	28 615	34 587	31 883	163 376	25 886
2016	23 849	1 094 004	118 607	91 126	28 423	33 381	31 880	162 992	26 931
2017	23 678	1 090 651	130 087	97 470	28 164	32 941	31 278	164 297	27 989
2018	23 681	1 082 791	142 084	102 512	28 179	32 607	31 248	159 226	27 696
2019	23 636	1 077 010	157 265	104 440	28 167	32 698	31 179	155 954	28 066
2020	23 676	1 073 101	172 185	110 144	28 300	32 445	31 545	150 669	29 891
2021	23 753	1 071 712	183 119	113 033	28 223	31 959	31 285	148 496	30 143
2022	23 769	1 069 578	207 686	115 635	28 227	30 260	31 316	148 412	29 949

<sup>a</sup> Éves átlag.

<sup>b</sup> Éves átlag. 2015. december 31-ig gyermekgondozási segély.

<sup>c</sup> 2014. december 31-ig terhességi-gyermekágyi segély. A csecsemőgondozási díj a naptári napi alap, illetve a naptári napi jövedelem 70%-a. Az így megállapított összeg személyi jövedelemadó köteles bruttó összeg, a megjelölt adókedvezmények figyelembevételével a személyi jövedelemadó-előleget a folyósító szerv levonja. A csecsemőgondozási díj után egészségbiztosítási és nyugdíjjárulékot nem kell fizetni.

Megjegyzés: Családi adókedvezmény: 1999-ben vezették be. 2006-tól beépült a családi pótlékba, adócsökkentő családi kedvezményre csak a 3 és több gyerekes szülők jogosultak, melynek összege havonta 4000 Ft gyermekenként. 2011-től a családi adókedvezmény rendszere megváltozott. Adóalap-kedvezmény mértéke 62 500 Ft egy illetve két eltartott esetén, három vagy több eltartott esetén 206 250 Ft levonás lehetséges az adóalpból havonta. 2016-tól egy eltartott esetén 66 670 Ft-tal, két eltartott esetén gyermekenként 83 330 Ft-tal (2017-ben 100 000 Ft, 2018-ban 115 670 Ft, 2019-től 133 330 Ft), három eltartott esetén gyermekenként 220 000 Ft-tal csökkenthető maximálisan az adóalap havonta. Rendszeres gyermekvédelmi támogatás 1998-tól 2015-ig létezett.

Forrás: KSH STADAT.

A forrás adatok xls formátumban letölthetők: [http://www.bpdata.eu/mpt/2022hut11\\_01](http://www.bpdata.eu/mpt/2022hut11_01)

11.2. táblázat: Munkanélküliség esetén járó támogatások és az átlagbér

Év	Munkanélküli járadék és egyéb, nem jövedelemtől függő munkanélküli ellátások <sup>a</sup>		Rendszeres szociális segély és foglalkoztatást helyettesítő támogatás <sup>b</sup>		Havi nettó átlagbér <sup>c</sup> , Ft
	átlagos havi összeg, Ft	átlagos létszám, fő	átlagos havi összeg, Ft	átlagos létszám, fő	
1990	3 845	30 302	3 209	46 823	10 371
1995	11 891	182 788	6 590	234 411	26 637
2000	22 818	131 665	14 656	162 245	55 650
2001	25 677	119 210	14 749	142 001	64 750
2002	30 113	114 934	14 869	132 895	77 770
2003	34 762	107 226	15 010	138 127	89 906
2004	37 107	109 654	15 864	144 853	93 233
2005	39 593	111 732	16 991	158 565	103 727
2006	43 344	109 095	23 771	160 426	110 951
2007	46 208	96 463	25 705	194 779	114 282
2008	49 454	97 047	27 347	213 436	121 968
2009	51 831	152 197	23 117	167 287	124 116
2010	50 073	125 651	27 574	174 539	132 604
2011	52 107	110 803	25 139	209 918	141 151
2012	63 428	62 380	21 943	236 609	144 085
2013	68 730	48 019	22 781	212 699	151 118
2014	69 720	42 423	22 800	160 858	155 690
2015	72 562	40 576	22 789	157 423	162 391
2016	75 183	41 521	22 874	115 568	175 009
2017	82 912	42 344	22 868	99 783	197 516
2018	93 276	42 258	23 039	86 109	219 412
2019	107 836	44 306	23 049	79 344	244 609
2020	116 741	62 026	22 963	72 210	268 405
2021	123 747	39 086	23 006	73 119	291 812
2022	140 250	40 724	22 920	70 855	342 984

<sup>a</sup> A havi zárónapi létszámok átlaga. 2005. november 1-je után álláskeresői járadék.

<sup>b</sup> Rendszeres szociális segélyben részesülők: a nyilvántartott álláskeresők közül azok, akik hátrányos munkaerőpiaci helyzetű aktív korúak és jövedelmük kiegészítésére, pótlására pénzbeli szociális ellátásban részesülnek. 2009. január 1-jétől a rendszeres szociális segélyben részesülőket két csoportba sorolták: a rendszeres szociális segélyezetttek, a rendelkezésre állási támogatottak. 2011. január 1-jétől a rendelkezésre állási támogatás helyébe új ellátási forma a bérpótló juttatás lépett. 2011. szeptember 1-jétől pedig a bérpótló juttatás elnevezés foglalkoztatást helyettesítő támogatásra változott. (A szociális igazgatásról és a szociális ellátásokról szóló 1993. évi III. tv).

<sup>c</sup> A nettó átlagbér a nemzetgazdaság egészére vonatkozik, versenyszféra, 4 fő feletti munkáltatók.

Forrás: NFSZ.

A forrás adatok xls formátumban letölthetők: [http://www.bpdata.eu/mpt/2022hut11\\_02](http://www.bpdata.eu/mpt/2022hut11_02)



**11.3. táblázat: Saját jogú nyugellátásban részesülők<sup>a</sup> létszáma és a teljes ellátásuk emelés utáni átlagösszegei az év januárjában**

		Öregségi nyugdíjban részesülők	Ebből:			
			korbetöltött öregségi nyugdíj <sup>b</sup>	nőknek 40 év jogosultsági idő alapján járó nyugdíj	korhatár alatti öregségi nyugdíj <sup>c</sup>	korhatár feletti rokkantsági, baleseti rokkantsági nyugdíj
2011	Létszám	1 700 800	1 462 449	0	238 351	384 443
	A teljes ellátás emelés előtti	99 644	97 072	-	115 427	84 928
	átlagösszege Ft/hó emelés utáni	1 040 014	1 013 335	-	120 449	88 662
2012	Létszám	1 959 202	1 884 583	62 955	11 664	396 886
	A teljes ellátás emelés előtti	99 931	102 332	102 402	174 326	88 351
	átlagösszege Ft/hó emelés utáni	1 046 101	1 071 138	106 731	182 542	92 507
2013	Létszám	2 000 128	1 900 661	90 166	9 301	381 684
	A teljes ellátás emelés előtti	107 236	109 841	109 803	188 664	94 276
	átlagösszege Ft/hó emelés utáni	1 127 811	1 155 211	115 474	198 473	99 151
2014	Létszám	2 037 126	1 925 103	105 172	6 851	371 261
	A teljes ellátás emelés előtti	113 063	112 700	114 035	200 081	99 377
	átlagösszege Ft/hó emelés utáni	1 115 786	1 115 416	116 753	204 882	101 767
2015	Létszám	2 022 905	1 894 897	122 253	5 755	-
	A teljes ellátás emelés utáni	118 439	118 194	117 926	210 014	-
	átlagösszege Ft/hó	2 014 666	1 870 457	139 639	4 570	-
2016	Létszám	2 014 666	1 870 457	139 639	4 570	-
	A teljes ellátás emelés utáni	121 041	120 930	119 457	215 017	-
	átlagösszege Ft/hó	2 045 738	1 901 565	141 904	2 269	-
2017	Létszám	2 045 738	1 901 565	141 904	2 269	-
	A teljes ellátás emelés utáni	123 725	123 799	121 184	220 526	-
	átlagösszege Ft/hó	2 027 256	1 876 148	149 971	1 137	-
2018	Létszám	2 027 256	1 876 148	149 971	1 137	-
	A teljes ellátás emelés utáni	129 637	129 801	126 797	233 700	-
	átlagösszege Ft/hó	2 031 674	1 872 451	159 223	-	-
2019	Létszám	2 031 674	1 872 451	159 223	-	-
	A teljes ellátás emelés utáni	134 947	134 985	134 498	-	-
	átlagösszege Ft/hó	2 053 600	1 906 306	147 294	-	-
2020	Létszám	2 053 600	1 906 306	147 294	-	-
	A teljes ellátás emelés utáni	142 114	141 894	144 962	-	-
	átlagösszege Ft/hó	2 028 758	1 874 360	154 398	-	-
2021	Létszám	2 028 758	1 874 360	154 398	-	-
	A teljes ellátás emelés utáni	150 571	149 953	158 073	-	-
	átlagösszege Ft/hó	1 996 928	1 835 847	161 081	-	-
2022	Létszám	1 996 928	1 835 847	161 081	-	-
	A teljes ellátás emelés utáni	164 102	162 937	177 379	-	-
	átlagösszege Ft/hó					

<sup>a</sup> Nyugdíjat – saját jogon – 2012-től csak korbetöltött személyek részére lehet megállapítani és folyósítani. Továbbra is nyugdíjként állapítható meg és folyósítható a nők számára legalább 40 év jogosultsági idő alapján járó nyugdíj.

<sup>b</sup> Azok rokkantsági nyugdíját, akik 2012 előtt betöltötték az öregségi nyugdíjkorhatárt, 2012-től öregségi nyugdíjként kell továbbfolyósítani. A korbetöltött rokkantsági nyugdíjból átszolgáltakat is tartalmazza.

<sup>c</sup> A 2011. évi adatok az előrehozott öregségi, csökkentett összegű előrehozott öregségi, karkedvezményes és szolgálati nyugdíjakra vonatkoznak. Ezen ellátások közül a 2012-től csak a 1955 előtt születettek szolgálati nyugdíját folyósították tovább öregségi nyugdíjként, így ezévtől ennek adatai szerepelnek a táblázatban.

Forrás: MÁK.

A forrás adatok xls formátumban letölthetők: [http://www.bpdata.eu/mpt/2022hut11\\_03](http://www.bpdata.eu/mpt/2022hut11_03)

**11.4. táblázat: Egészségkárosodott személyek szociális járadékaiban részesülők létszáma és a teljes ellátásuk emelés utáni átlagösszege az év januárjában**

		Rokkantsági és rehabilitációs ellátások	Ebből:				
			korbetöltötté vált rokkantsági ellátások	korhatár alatti rokkantsági ellátások	rehabilitációs ellátások	rehabilitációs járadékok	bányászok egészségkárosodási járadéka
2012	Létszám	473 360	15 636	237 323	192 331	25 791	2 279
	emelés előtti átlagösszege Ft/hó	59 899	30 320	68 542	49 467	73 754	86 434
	A teljes ellátás emelés utáni átlagösszeg Ft/hó	62 278	30 326	71 475	51 244	77 164	86 542
2013	Létszám	444 014	41 162	209 264	178 112	13 265	2 211
	emelés előtti átlagösszege Ft/hó	62 780	63 260	70 753	51 718	80 101	86 455
	A teljes ellátás emelés utáni átlagösszeg Ft/hó	66 035	66 542	74 422	54 398	84 256	90 915
2014	Létszám	418 617	52 186	198 312	161 761	4 153	2 205
	emelés előtti átlagösszege Ft/hó	64 811	71 362	71 783	53 262	84 886	92 174
	A teljes ellátás emelés utáni átlagösszeg Ft/hó	66 364	73 077	73 503	54 538	86 919	94 369
2015	Létszám	404 880	44 436	217 625	140 658	n.é.	2 161
	A teljes ellátás emelés utáni átlagösszege Ft/hó	67 759	74 509	74 463	54 810	n.é.	96 567
2016	Létszám	357 979	52 215	228 730	92 951	n.é.	2 038
	A teljes ellátás emelés utáni átlagösszege Ft/hó	69 399	78 425	73 215	54 282	n.é.	98 621
2017	Létszám	355 188	62 518	249 909	40 741	n.é.	2 020
	A teljes ellátás emelés utáni átlagösszege Ft/hó	70 127	80 833	71 199	45 604	n.é.	100 817
2018	Létszám	338 906	51 965	250 062	34 955	n.é.	1 924
	A teljes ellátás emelés utáni átlagösszege Ft/hó	72 762	84 885	73 696	46 292	n.é.	104 818
2019	Létszám	314 570	55 713	228 929	28 128	n.é.	1 800
	A teljes ellátás emelés utáni átlagösszege Ft/hó	75 049	87 810	75 096	47 292	n.é.	107 798
2020	Létszám	293 755	49 495	220 350	22 222	n.é.	1 688
	A teljes ellátás emelés utáni átlagösszege Ft/hó	78 162	91 759	78 024	46 704	n.é.	111 659
2021	Létszám	281 840	58 912	202 002	19 375	n.é.	1 551
	A teljes ellátás emelés utáni átlagösszege Ft/hó	82 191	95 472	81 338	47 968	n.é.	116 454
2022	Létszám	268 368	52 607	196 481	17 885	n.é.	1 395
	A teljes ellátás emelés utáni átlagösszege Ft/hó	88 784	103 661	88 024	50 586	n.é.	124 486

Megjegyzés: a 2012 előtt megállapított ellátások közül az I-II. csoportú rokkantaknak járó rokkantsági nyugdíjat, az átmeneti járadékot, a III. csoportú rokkantak közül, illetve a rendszeres szociális járadékosok közül az 1955 előtt születettek ellátását 2012-től rokkantsági ellátásként kell továbbfolyósítani. A 2012 előtt megállapított III. csoportos rokkantsági nyugdíjat és a rendszeres szociális járadékot

2012-től rehabilitációs ellátásként kell továbbfolyósítani, ha az ellátott 1955-ben, vagy később született. E kör ellátásának végleges feltételei az intézményes komplex felülvizsgálat alapján kerülnek meghatározásra.

Forrás: MÁK.

A forrás adatok xls formátumban letölthetők: [http://www.bpdata.eu/mpt/2022hut11\\_04](http://www.bpdata.eu/mpt/2022hut11_04)

11.5. táblázat: A nyugdíjba vonulás korcentruma és a nyugdíjazottak létszáma

	2002		2010		2011		2012		2013		2014		2015	
	Átlagkor	Fő	Átlagkor	Fő	Átlagkor	Fő	Átlagkor	Fő	Átlagkor	Fő	Átlagkor	Fő	Átlagkor	Fő
<b>Nők</b>														
Öregségi és öregségi jellelű nyugdíjak	56,8	25 730	60,7	13 617	58,6	85 503	59,3	53 686	59,6	40 783	59,7	39 429	60,1	42 211
Ebből nőknek 40 év jogosultsági idő alapján járó nyugdíj	-	-	-	-	57,7	54 872	57,8	26 888	58,0	24 285	58,3	27 611	58,7	28 755
Rokkantsági és baleseti rokkantsági nyugdíj	48,1	23 649	50,8	10 478	50,7	9 040	-	-	-	-	-	-	-	-
Rehabilitációs járadék	-	-	47,6	6 789	47,1	5 267	-	-	-	-	-	-	-	-
Összesen	52,6	49 379	54,4	30 884	57,2	99 810	-	-	-	-	-	-	-	-
<b>Férfiak</b>														
Öregségi és öregségi jellelű nyugdíjak	60,1	30 217	60,2	37 219	60,6	44 111	62,2	22 415	62,3	21 918	62,8	18 966	62,8	22 651
Rokkantsági és baleseti rokkantsági nyugdíj	49,7	29 013	52,1	13 345	52,0	11 106	-	-	-	-	-	-	-	-
Rehabilitációs járadék	-	-	47,4	6 123	47,0	4 945	-	-	-	-	-	-	-	-
Összesen	55,0	59 230	56,9	56 687	57,9	60 162	-	-	-	-	-	-	-	-
<b>Együtt</b>														
Öregségi és öregségi jellelű nyugdíjak	58,6	55 947	60,3	50 836	59,2	129 614	60,2	76 101	60,6	62 701	60,7	58 395	61,0	64 862
Rokkantsági és baleseti rokkantsági nyugdíj	49,0	52 662	51,5	23 823	51,4	20 146	-	-	-	-	-	-	-	-
Rehabilitációs járadék	-	-	47,5	12 912	47,1	10 212	-	-	-	-	-	-	-	-
Összesen	53,9	108 609	56,0	87 571	57,5	159 972	-	-	-	-	-	-	-	-
	2016		2017		2018		2019		2020		2021		2022	
<b>Nők</b>														
Öregségi és öregségi jellelű nyugdíjak	61,1	55 925	61,0	47 173	61,3	50 354	62,1	62 255	61,7	44 789	61,8	45 831	62,4	54 347
Ebből nőknek 40 év jogosultsági idő alapján járó nyugdíj	59,1	28 239	59,3	28 627	59,5	29 352	59,6	27 948	59,8	27 304	59,9	27 757	59,9	28 960
<b>Férfiak</b>														
Öregségi és öregségi jellelű nyugdíjak	63,1	50 504	63,5	32 707	63,7	35 994	64,1	60 374	64,5	32 065	64,6	32 327	65,0	47 895
<b>Együtt</b>														
Öregségi és öregségi jellelű nyugdíjak	62,0	106 429	62,1	79 880	62,3	86 348	63,1	122 629	62,9	76 854	62,9	78 158	63,6	102 242

Megjegyzés: Az adatok nem tartalmazzák a fegyveres testületek és a rendvédelmi szervek megállapítási adatait, illetve 2008. évet megelőzően a MÁV adatait. Az „öregségi jellelű nyugdíjak” megnevezés alatt – a megállapítórendszer sajátossága miatt – néhány korhatár előtti ellátásfajta is szerepel. Az egyes években az adott évi szabályok szerint megállapított ellátások. Módszertani fejlesztés következtében 2011. évtől kezdődően az adatok

eltérnek a korábbi kiadványokban szereplőktől. 2012-től a rokkantsági és baleseti rokkantsági nyugdíj és a rehabilitációs járadék címen folyósított ellátások rendszere átalakult, ilyen címen 2012 után új megállapításra nem került sor. Forrás: MÁK.

A forrás adatok xls formátumban letölthetők: [http://www.bpdata.eu/mpt/2022hut11\\_05](http://www.bpdata.eu/mpt/2022hut11_05)

**11.6. táblázat: Rokkantsági járadékban részesülők létszáma és a teljes ellátásuk emelés utáni átlagösszegei az év januárjában**

Év	Rokkantsági járadék		Év	Rokkantsági járadék	
	létszám, fő	átlagösszeg, Ft		létszám, fő	átlagösszeg, Ft
2000	25 267	13 746	2012	32 560	33 426
2001	25 490	18 220	2013	32 463	33 422
2002	26 350	20 931	2014	32 497	33 422
2003	27 058	23 884	2015	32 528	34 034
2004	27 923	25 388	2016	32 430	34 581
2005	28 738	27 257	2017	32 789	35 147
2006	29 443	28 720	2018	33 027	36 494
2007	30 039	30 219	2019	33 169	37 481
2008	30 677	32 709	2020	33 290	38 804
2009	31 263	33 434	2021	33 190	40 440
2010	31 815	33 429	2022	33 131	43 230
2011	32 314	33 429	2023	32 952	53 977

Forrás: MÁK.

A forrás adatok xls formátumban letölthetők: [http://www.bpdata.eu/mpt/2022hut11\\_06](http://www.bpdata.eu/mpt/2022hut11_06)

**11.7. táblázat: Új rokkantsági nyugdíjmegállapítások és az új öregségi nyugdíjmegállapítások részletes létszám adatai**

Év	Rokkantsági és baleseti rokkantsági nyugdíjak	Öregségi és öregségi jellegű nyugdíjak <sup>a</sup>		Az összesenből a korhatár évében			Az összesenből korhatár alatt			
	együtt	férfi	nő	együtt	férfi	nő	együtt	férfi	nő	együtt
1996	59 967	31 770	59 939	91 709	9 893	20 073	29 966	18 681	31 857	50 538
...										
2008	19 832	25 912	39 423	65 335	3 154	288	3 442	22 180	38 761	60 941
2009	21 681	37 468	15 468	52 936	4 193	6 692	10 885	32 452	8 289	40 741
2010	24 094	37 394	13 719	51 113	6 350	7 213	13 563	29 990	5 801	35 791
2011	20 146	44 111	85 503	129 614	8 708	7 882	16 590	33 013	76 386	109 399
2012	n.é.	22 415	53 686	76 101	10 905	9 367	20 272	8 669	42 679	51 348
2013	n.é.	21 918	40 783	62 701	18 828	13 292	32 120	576	25 907	26 483
2014	n.é.	18 966	39 429	58 395	14 725	8 831	23 556	996	28 556	29 552
2015	n.é.	22 651	42 211	64 862	17 810	10 625	28 435	1 364	29 333	30 697
2016	n.é.	50 504	55 925	106 429	46 103	25 072	71 175	1 658	28 976	30 634
2017	n.é.	32 707	47 173	79 880	26 223	15 185	41 408	2 144	29 252	31 396
2018	n.é.	35 994	50 354	86 348	28 496	16 626	45 122	2 035	29 925	31 960
2019	n.é.	60 374	62 255	122 629	54 668	30 947	85 615	2 034	28 491	30 525
2020	n.é.	32 065	44 789	76 854	24 478	13 140	37 618	2 387	27 808	30 195
2021	n.é.	32 327	45 831	78 158	25 349	13 943	39 292	2 136	28 247	30 383
2022	n.é.	47 895	54 347	102 242	44 286	23 464	67 750	1 867	29 280	31 147

<sup>a</sup> 2012 előtt az öregségi jellegű nyugdíjak közé tartozik: korengedményes öregségi nyugdíj, művészn nyugdíj, előnyugdíj (1997-ig), és a bányásznyugdíj is. 2012. évtől egyes korhatár alatt megállapított nyugdíjjellegű ellátások (alapvetően a korhatár előtti ellátás) adatait is tartalmazzák.

Megjegyzés: Az adatok nem tartalmazzák a fegyveres testületek és a rendvédelmi szervek megállapítási adatait, illetve 2008. évet megelőzően a MÁV adatait. Az „öregségi jellegű nyugdíjak” megnevezés alatt – a megállapítórendszer sajátossága miatt – néhány korhatár előtti ellátásfajta is szerepel. Az egyes éveken az adott évi szabályok szerint megállapított ellátások. Módszertani fejlesztés következtében 2011. évtől

kezdődően az adatok eltérnek a korábbi kiadványokban szereplőktől. Kiemeljük, hogy az „összesenből a korhatár évében” oszlopban a korhatár évében, a korhatár napján vagy azt követően nyugdíjba vonultak számát tüntettük fel. Az oszlop a korhatár évében, de még a korhatár betöltése előtt nyugdíjba vonult adatait nem tartalmazza, így biztosítható, hogy a korhatár előtt nyugdíjba vonulók adatait tartalmazó oszloppal ne legyen átfedés.

Forrás: MÁK.

A forrás adatok xls formátumban letölthetők: [http://www.bpdata.eu/mpt/2022hut11\\_07](http://www.bpdata.eu/mpt/2022hut11_07)

11.8. táblázat: Öregségi nyugdíjkorhatár

Születési év	Naptári év																					
	2009	2010	2011	2012	2013	2014 I.	2014 II.	2015 I.	2015 II.	2016	2017 I.	2017 II.	2018 I.	2018 II.	2019	2020 I.	2020 II.	2021 I.	2021 II.	2023	2024	
1948	61	62	63	64	65	66	66	67	67	68	69	69	70	70	71	72	72	73	73	74	75	76
1949	60	61	62	63	64	65	65	66	66	67	68	68	69	69	70	71	71	72	72	73	74	75
1950	59	60	61	62	63	64	64	65	65	66	67	67	68	68	69	70	70	71	71	72	73	74
1951	58	59	60	61	62	63	63	64	64	65	66	66	67	67	68	69	69	70	70	71	72	73
1952 I.	57	58	59	60	61	62	62,5	63	63,5	64	65	65,5	66	66,5	67	68	68,5	69	69,5	70	71	72
1952 II.	57	58	59	60	61	61,5	62	62,5	63	64	64,5	65	65,5	66	67	67,5	68	68,5	69	70	71	72
1953	56	57	58	59	60	61	61	62	62	63	64	64	65	65	66	67	67	68	68	69	70	71
1954 I.	55	56	57	58	59	60	60	61	61,5	62	63	63,5	64	64,5	65	66	66,5	67	67,5	68	69	70
1954 II.	55	56	57	58	59	59,5	60	60,5	61	62	62,5	63	63,5	64	65	65,5	66	66,5	67	68	69	70
1955	54	55	56	57	58	59	59	60	60	61	61	62	63	63	64	65	65	66	66	67	68	69
1956 I.	53	54	55	56	57	58	58,5	59	59,5	60	61	61,5	62	62,5	63	64	64,5	65	65,5	66	67	68
1956 II.	53	54	55	56	57	57,5	58	58,5	59	60	60,5	61	61,5	62	63	63,5	64	64,5	65	66	67	68
1957	52	53	54	55	56	57	57	58	58	59	60	60	61	61	62	63	63	64	64	65	66	67
1958	51	52	53	54	55	56	56	57	57	58	59	59	60	60	61	62	62	63	63	64	65	66
1959	50	51	52	53	54	55	55	56	56	57	58	58	59	59	60	61	61	62	62	63	64	65
1960	49	50	51	52	53	54	54	55	55	56	57	57	58	58	59	60	60	61	61	62	63	64

Öregségi nyugellátásra az jogosult, aki betöltötte a jogszabályban rögzített – táblázatban szürkével jelölt –, rá vonatkozó (férfiak és nők esetén egységes) öregségi nyugdíjkorhatárt, rendelkezik az előírt szolgálati idővel. 2018. július 26. előtt a jogosultság csak akkor állt fenn, ha az igénylő nem állt biztosítással járó jogviszonyban. Az öregségi nyugdíj megállapításához szükséges szolgálati idő legalább 15 év. A táblázatban az öregségi nyugdíjkorhatárt tüntettük fel az adott évben született személyekre vonatkozóan. A cellák az adott évben született személy naptári év szerint betöltött életkorát mutatják.

Öregségi teljes nyugdíjra – életkorától függetlenül – jogosult az a nő, aki legalább 40 év jogosultsági idővel (mely nem feltétlenül egyezik meg a szolgálati idővel) rendelkezik. E lehetőségen túlmenően a 2011. évi CLXVII. tv. értelmében korhatár előtti nyugdíj 2011. december 31-ét követően már

nem állapítható meg. A törvény ugyanakkor biztosítja a korábban már megállapított ilyen ellátások további, más jogcímen (korhatár előtti ellátás, szolgálati járandóság, átmeneti bányászjáradék, vagy balettművészeti életjáradék) történő folyósítását.

2012 előtt korhatár előtti öregségi nyugdíjként folyósították a következő ellátásokat: előrehozott és csökkentett összegű előrehozott öregségi nyugdíj, karkedvezményes nyugdíj, bányásznyugdíj, művésznyugdíj, országgyűlési, európai parlamenti képviselők, polgármesterek korhatár előtti öregségi nyugdíja, korengedményes nyugdíj, fegyveres testületek hivatásos tagjainak szolgálati nyugdíja.

Forrás: 1997. évi LXXXI. tv.; 2011. évi CLXVII. tv., <http://ado.hu/rovatok/tb-nyugdij/nyugdijkorhatar-elotti-ellatasok>.

A forrás adatok xls formátumban letölthetők: [http://www.bpdata.eu/mpt/2022hut11\\_08](http://www.bpdata.eu/mpt/2022hut11_08)

12.1. táblázat: A személyi jövedelemadó kulcs átlaga, minimális, maximális értéke, százalék

Év	Átlagos adóterhelés, %	A bruttó bérre vetített személyi jövedelemadó kulcs	
		minimuma	maximuma
1988	..	0	60
...			
1992	..	0	40
1993	..	0	40
1994	..	0	44
1995	..	0	44
1996	..	20	48
1997	..	20	42
1998	..	20	42
1999	..	20	40
2000	..	20	40
2001	..	20	40
2002	..	20	40
2003	..	20	40
2004	..	18	38
2005	18,89	18	38
2006	19,03	18	36
2007	18,63	18	36
2008	18,86	18	36
2009	18,10	18	36
2010 <sup>a</sup>	16,34	21,59	40,64
2011 <sup>a</sup>	13,78	20,32	20,32
2012 <sup>b</sup>	14,90	16	20,32
2013	..	16	16
2014	..	16	16
2015	..	16	16
2016	..	15	15
2017	..	15	15
2018	..	15	15
2019	..	15	15
2020	..	15	15
2021	..	15	15
2022	..	15	15
2023	..	15	15

<sup>a</sup> 2010-ben a nominális adókulcs 5 000 000 Ft-ig 17%, 5 000 001 Ft-tól pedig a 850 000 Ft és a 5 000 000 Ft-on felüli rész 32%-a. 2011-ben a nominális adókulcs 16%. Az összevont adóalap a jövedelem adóalap-kiegészítéssel (azaz 27 százalékkal) megnövelt összege.

<sup>b</sup> 2012-ben a nominális adókulcs 16%. Az összevont adóalap a jövedelem és az adóalap-kiegészítés összege.

Az adóalap-kiegészítés összegét:

- az összevont adóalapba tartozó jövedelem 2 millió 424 ezer forintot meg nem haladó része után nem kell megállapítani,
- az összevont adóalapba tartozó jövedelem 2 millió 424 ezer forintot meghaladó része után 27 százalékos mértékkel kell megállapítani.

Forrás: Átlagos adóterhelés: [http://nav.gov.hu/nav/szolgaltatasok/adostatisztikak/szemelyi\\_jovedelemado/szemelyijovedelemado\\_adostatiszika.html](http://nav.gov.hu/nav/szolgaltatasok/adostatisztikak/szemelyi_jovedelemado/szemelyijovedelemado_adostatiszika.html). Egyéb adatok: [http://nav.gov.hu/nav/szolgaltatasok/adokulcsok\\_jarulekmertekek/adotablak](http://nav.gov.hu/nav/szolgaltatasok/adokulcsok_jarulekmertekek/adotablak).

A forrás adatok xls formátumban letölthetők: [http://www.bpdata.eu/mpt/2022hut12\\_01](http://www.bpdata.eu/mpt/2022hut12_01)

12.2. táblázat: Az adóék mértékének változása a minimálbér és alkalmi munkavállalói könyv (AMK) esetén

Év	Minimálbér				Teljes bérköltés minimálbér esetén		Minimál- bér adóéke, %	AMK közteher <sup>a</sup> , Ft/nap		Teljes bérköltés <sup>a</sup> , Ft/nap		AMK adóék <sup>a</sup> , %	
	bruttó, Ft/hó	bruttó, Ft/nap	nettó, Ft/ hó	nettó, Ft/ nap	Ft/hó	Ft/nap		általános	regisztrált munka- nélküli	általános	regisztrált munka- nélküli	általános	regisztrált munka- nélküli
1997	17 000	783	15 045	693	26 450	1 196	43,1	500	500	1 193	1 193	41,9	41,9
1998	19 500	899	17 258	795	30 297	1 369	43,0	500	500	1 295	1 295	38,6	38,6
1999	22 500	1 037	18 188	838	34 538	1 546	47,3	500	500	1 338	1 338	37,4	37,4
2000	25 500	1 175	20 213	931	38 963	1 746	48,1	800	800	1 731	1 731	46,2	46,2
2001	40 000	1 843	30 000	1 382	58 400	2 638	48,6	1 600	1 600	2 982	2 982	53,6	53,6
2002	50 000	2 304	36 750	1 694	71 250	3 226	48,4	1 000	500	2 694	2 194	37,1	22,8
2003	50 000	2 304	42 750	1 970	70 200	3 191	39,1	1 000	500	2 970	2 470	33,7	20,2
2004	53 000	2 442	45 845	2 113	74 205	3 376	38,2	1 000	500	3 113	2 613	32,1	19,1
2005	57 000	2 627	49 305	2 272	79 295	3 572	37,8	700	500	2 972	2 772	23,6	18,0
2006	62 500	2 880	54 063	2 491	85 388	3 910	36,7	700	700	3 191	3 191	21,9	21,9
2007	65 500	3 018	53 915	2 485	89 393	4 095	39,7	700	700	3 185	3 185	22,0	22,0
2008	69 000	3 180	56 190	2 589	94 065	4 310	40,3	900	900	3 489	3 489	25,8	25,8
2009	71 500	3 295	57 815	2 664	97 403 <sup>b</sup>	4 464	40,6	900	900	3 564	3 564	25,3	25,3
2010	73 500	3 387	60 236	2 776	94 448	4 352	36,2	900	900	3 676	3 676	24,5	24,5
Év	Minimálbér				Teljes bérköltés minimálbér esetén		Minimál- bér adóéke, %	Egyszerűsített foglalkoztatás <sup>c</sup>					
	bruttó, Ft/hó	bruttó, Ft/nap	nettó, Ft/ hó	nettó, Ft/ nap	Ft/hó	Ft/nap		alkalmi munka	mezőgaz- dasági/ turisztikai idény- munka	alkalmi munka	mezőgaz- dasági/ turisztikai idény- munka	alkalmi munka	mezőgaz- dasági/ turisztikai idény- munka
2011	78 000	3 594	60 600	2 793	100 230	4 619	39,5	1 000	500	3 793	3 293	26,4	15,2
2012	93 000	4 280	60 915	2 803	119 505	5 500	49,0	1 000	500	3 383	2 883	29,6	17,3
2013	98 000	4 510	64 190	2 954	125 930	5 795	49,0	1 000	500	3 511	3 011	28,5	16,6
2014	101 500	4 670	66 483	3 059	130 428	6 001	49,0	1 000	500	3 600	3 100	27,8	16,1
2015	105 000	4 830	68 775	3 164	134 925	6 207	49,0	1 000	500	3 689	3 189	27,1	15,7
2016	111 000	5 110	73 815	3 398	142 635	6 566	48,2	1 000	500	3 888	3 388	25,7	14,8
2017	127 500	5 870	84 788	3 904	157 463	7 543	46,2	1 000	500	4 318	3 818	23,2	13,1
2018	138 000	6 603	91 770	4 391	167 670	8 022	45,3	1 000	500	4 732	4 232	21,1	11,8
2019	149 000	7 163	99 085	4 764	180 290	8 668	45,0	1 000	500	5 049	4 549	19,8	11,0
2020	161 000	7 740	107 065	5 147	191 590	9 211	44,1	1 000	500	5 375	4 875	18,6	10,3
2021	167 400	8 048	111 321	5 352	195 858	9 416	43,2	1 000	500	5 549	5 049	18,0	9,9
2022	200 000	9 615	133 000	6 394	226 000	10 865	41,2	1 000	500	6 435	5 935	15,5	8,4
2023	232 000	11 154	154 280	7 417	262 160	12 604	41,2	2 300	1 200	8 605	7 505	26,7	16,0

<sup>a</sup> A bruttó napi minimálbér oszlopnak megfelelő összegben kifizetett munkadíj és alkalmi munkavállalói könyvvel történő munkavégzés esetén. A minimálbérhez történő hasonlítás alapja az a feltételezés, hogy az alkalmi munkásoknak a lehető legkevesebbet fizetnek a foglalkoztatók.

<sup>b</sup> 2009. I. félévére vonatkozó szabályozás szerint.

<sup>c</sup> 2010. április 1-jétől az alkalmi munkavállalói könyvek és a közteherjegyek megszűntek, melyeket az egyszerűsített foglalkoztatás váltott fel. A 2022 júliusától a munkáltató által fizetendő közteher mértéke a munkaviszony minden naptári napjára munkavállalónként: mezőgazdasági és turisztikai idénymunkánál a hónap első napján érvényes minimálbér 0,5 százaléka, 2002-ben júliustól decemberig 1000 forint, alkalmi munkánál a hónap első napján érvé-

nyes minimálbér 1 százaléka, 2022-ben júliustól decemberig 2 000 forint.

Megjegyzés: Az adóék az összes közteher (adó és járulék) és a teljes bérköltés hányadosa, számítása: adóék=(teljes bérköltés-nettó bér)/teljes bérköltés.

Forrás: Minimálbér: [http://www.ksh.hu/docs/hun/xstadat/xstadat\\_eves/i\\_qli041.html](http://www.ksh.hu/docs/hun/xstadat/xstadat_eves/i_qli041.html). Közteherjegy: 1997. évi LXXIV. Törvény. Egyszerűsített foglalkoztatás: 2010. évi LXXV. törvény. 2014–2015-ös adatok forrásai: [http://www.afsz.hu/engine.aspx?page=allaskeresoknek\\_ellatasok\\_osszegei\\_es\\_kozterhei](http://www.afsz.hu/engine.aspx?page=allaskeresoknek_ellatasok_osszegei_es_kozterhei), <http://officina.hu/gazdasag/93-minimalber-2015>, <http://www.nav.gov.hu>. Scharle Ágota számítása alapján.

A forrás adatok xls formátumban letölthetők: [http://www.bpdata.eu/mpt/2022hut12\\_02](http://www.bpdata.eu/mpt/2022hut12_02)

12.3. táblázat: Munkát terhelő adók a költségvetési bevétel és a keresetek arányában

Év	Munkát terhelő adók az adóbevétel arányában <sup>a</sup> , %	Implicit adókulcs <sup>b</sup>	Átlagkereset 67%-ának adóéke	Minimálbér adóéke <sup>c</sup>
1990	..	..	..	38,2
1991	52,4	..	..	40,4
1992	54,8	..	..	40,9
1993	54,4	..	..	42,3
1994	53,7	..	..	41,2
1995	52,1	42,3	..	44,2
1996	52,5	42,1	..	41,8
1997	54,2	42,5	..	43,1
1998	53,1	41,8	..	43,0
1999	51,5	41,9	..	47,3
2000	48,7	41,4	51,4	48,1
2001	49,8	40,9	50,9	48,6
2002	50,3	41,2	48,2	48,4
2003	48,7	40,0	44,6	39,1
2004	47,5	39,1	44,8	38,2
2005	48,6	37,6	43,1	37,8
2006	48,6	38,3	43,3	36,7
2007	49,3	40,8	46,1	39,7
2008	50,9	42,3	46,8	40,3
2009	48,0	40,3	46,2	40,6 <sup>d</sup>
2010	47,0	38,6	43,8	36,2
2011	46,9	38,3	45,2	39,5
2012	47,1	40,2	47,9	49,0
2013	46,7	40,1	49,0	49,0
2014	46,1	40,6	49,0	49,0
2015	45,7	41,4	49,0	49,0
2016	46,4	41,4	48,3	48,3
2017	46,0	39,6	46,2	46,2
2018	45,8	38,9	45,0	45,0
2019	45,7	38,9	45,0	45,0
2020	44,9	37,8	44,1	44,1
2021	43,0	35,6	43,2	43,2
2022	..	..	41,2	41,2

<sup>a</sup> Munkát terhelő adók és járulékok az összes adójellegű bevétel arányában.

<sup>b</sup> Az implicit adókulcs a munkát terhelő adókból és járulékokból befolyt bevétel és a munkából származó jövedelem (adóalap) hányadosa.

<sup>c</sup> Az adóék az összes közteher (adó és járulék) és a teljes bérköltség hányadosa, számítása: adóék=(teljes bérköltség–nettó bér)/teljes bérköltség.

<sup>d</sup> A minimálbér adóéke 2009-ben éves átlag (a járulékok júniusban csökkentek).

Forrás: Munkát terhelő adók: 1991–1995: Scharle Ágota becslése PM mérlegadatok alapján. 1996–2002: [http://ec.europa.eu/taxation\\_customs/taxation/gen\\_info/economic\\_analysis/tax\\_structures/index\\_en.htm](http://ec.europa.eu/taxation_customs/taxation/gen_info/economic_analysis/tax_structures/index_en.htm). 2003–: [https://ec.europa.eu/taxation\\_customs/business/economic-analysis-taxation/data-taxation\\_en](https://ec.europa.eu/taxation_customs/business/economic-analysis-taxation/data-taxation_en), Eurostat online adatbázis. Implicit adókulcs: Eurostat online adatbázis (gov\_a\_tax\_itr), 2003–: [https://ec.europa.eu/taxation\\_customs/business/economic-analysis-taxation/data-taxation\\_en](https://ec.europa.eu/taxation_customs/business/economic-analysis-taxation/data-taxation_en). Adóék az átlagbér 67 százalékán: OECD: Taxing wages 2010, Párizs 2011, OECD Tax Statistics/ Taxing wages/ Comparative tables. Adóék a minimálbér szintjén: Scharle Ágota számítása.

A forrás adatok xls formátumban letölthetők: [http://www.bpdata.eu/mpt/2022hut12\\_03](http://www.bpdata.eu/mpt/2022hut12_03)



**13.1. táblázat: A 20–64 éves népesség foglalkoztatási aránya és a 15–74 éves népesség munkanélküliségi rátája nemenként az Unió tagországokban, 2022**

Ország	Foglalkoztatási arány			Munkanélküliségi ráta		
	férfiak	nők	együtt	férfiak	nők	együtt
Ausztria	81,2	73,4	77,3	4,9	4,5	4,8
Belgium	75,7	68,1	71,9	5,8	5,3	5,6
Bulgária	79,5	71,8	75,7	4,5	4,1	4,3
Ciprus	84,2	72,1	77,9	6,0	7,7	6,8
Csehország	88,6	73,7	81,3	1,8	2,8	2,2
Dánia	82,8	77,4	80,1	4,4	4,5	4,5
Észtország	83,3	80,4	81,9	6,1	5,1	5,6
Finnország	79,0	77,8	78,4	7,1	6,4	6,8
Franciaország	77,0	71,2	74,0	7,5	7,1	7,3
Görögország	76,9	55,9	66,3	9,3	16,4	12,5
Hollandia	86,9	79,0	82,9	3,3	3,8	3,5
Horvátország	74,5	65,0	69,7	6,2	7,9	7,0
Írország	83,9	72,6	78,2	4,4	4,6	4,5
Lengyelország	83,1	70,2	76,7	2,9	2,9	2,9
Lettország	78,6	75,5	77,0	8,1	5,6	6,9
Litvánia	79,4	78,6	79,0	6,5	5,5	6,0
Luxemburg	78,0	71,5	74,8	4,5	4,7	4,6
Magyarország	85,1	75,3	80,2	3,7	3,5	3,6
Málta	87,2	74,1	81,1	3,1	2,6	2,9
Németország	84,6	76,8	80,7	3,4	2,9	3,1
Olaszország	74,7	55,0	64,8	7,1	9,4	8,1
Portugália	80,4	74,8	77,5	5,6	6,5	6,0
Románia	77,7	59,1	68,5	6,0	5,1	5,6
Spanyolország	75,0	64,1	69,5	11,3	14,8	12,9
Svédország	85,0	79,2	82,2	7,0	8,0	7,5
Szlovákia	80,7	72,6	76,7	5,9	6,4	6,1
Szlovénia	81,2	74,3	77,9	3,8	4,3	4,0
EU-27	80,0	69,3	74,6	5,9	6,5	6,2

Forrás: Eurostat. <http://epp.eurostat.ec.europa.eu>

A forrás adatok xls formátumban letölthetők: [http://www.bpdata.eu/mpt/2022hut13\\_01](http://www.bpdata.eu/mpt/2022hut13_01)

13.2. táblázat: A foglalkoztatottak összetétele az Unió tagországokban<sup>a</sup>, 2022

Ország	Egyéni vállalkozó <sup>b</sup>	Részmunka-idős	Határozott idejű szerződéses	Mezőgazdaság	Ipar	Piaci szolgáltatás	Nem piaci szolgáltatás <sup>c</sup>
Ausztria	10,4	29,7	7,7	3,2	26,6	41,1	29,0
Belgium	13,8	23,8	8,3	0,8	19,1	42,2	37,9
Bulgária	10,3	1,6	3,5	6,4	30,3	42,4	20,9
Ciprus	9,4	9,3	10,4	2,0	17,2	50,6	30,3
Csehország	15,1	6,0	5,2	2,5	37,0	34,9	25,6
Dánia	7,6	24,2	10,0	1,9	19,1	41,1	37,9
Észtország	10,1	13,2	2,8	2,6	29,3	40,7	27,4
Finnország	11,3	16,9	14,0	3,2	21,6	41,3	33,9
Franciaország	12,2	16,5	14,0	2,5	19,5	41,8	36,3
Görögország	26,3	8,0	7,2	10,6	15,6	44,8	29,0
Hollandia	14,9	42,2	23,2	1,8	14,1	47,2	36,8
Horvátország	11,7	4,7	12,7	5,6	28,6	39,3	26,5
Írország	11,6	20,1	7,4	3,2	19,6	46,1	31,2
Lengyelország	18,3	5,4	12,2	8,2	31,1	35,9	24,8
Lettország	12,6	6,6	2,4	6,8	24,1	41,8	27,3
Litvánia	11,5	5,7	1,6	5,3	26,3	41,3	27,1
Luxemburg	8,6	18,2	6,5	1,0	9,1	46,8	43,1
Magyarország	11,7	4,2	4,8	4,3	31,7	36,8	27,3
Málta	14,5	11,0	6,8	0,8	17,4	47,4	34,4
Németország	7,6	28,0	11,5	1,2	27,2	38,6	33,1
Olaszország	19,5	17,9	13,5	3,6	27,2	41,9	27,3
Portugália	13,0	6,8	14,3	2,5	24,8	40,6	32,1
Románia	11,5	3,3	1,8	10,8	33,0	37,4	18,7
Spanyolország	14,5	13,3	18,1	3,7	20,2	45,4	30,6
Svédország	8,5	20,2	13,5	1,4	17,6	42,3	38,7
Szlovákia	14,6	3,1	3,6	2,5	36,2	34,6	26,6
Szlovénia	11,7	8,7	10,1	3,6	30,6	37,2	28,6
EU-27	13,1	17,6	12,1	3,5	24,8	40,8	30,9

<sup>a</sup> Összes foglalkoztatott = 100, kivéve a határozott idejű szerződéssel dolgozókat, ahol a viszonyítási alap az összes alkalmazott.

<sup>b</sup> Társas vállalkozás és szövetkezeti tagjaival együtt.

<sup>c</sup> O-U nemzetgazdasági ágak.

Forrás: Eurostat (Newcronos) Munkaerő-felmérés.

A forrás adatok xls formátumban letölthetők: [http://www.bpdata.eu/mpt/2022hut13\\_02](http://www.bpdata.eu/mpt/2022hut13_02)

13.3. táblázat: Betöltetlen álláshelyek aránya<sup>a</sup>, 2022

Ország	Betöltetlen álláshelyek aránya	Ország	Betöltetlen álláshelyek aránya
Bulgária	0,85	Luxemburg	2,53
Románia	0,90	Magyarország	2,75
Szlovákia	1,05	Finnország	2,85
Lengyelország	1,13	Lettország	2,88
Portugália	1,48	Szlovénia	3,03
Horvátország	1,60	Svédország	3,13
Észak-Macedónia	1,85	Norvégia	3,45
Litvánia	1,90	Csehország	4,73
Észtország	2,03	Hollandia	4,85

<sup>a</sup> Negyedéves arányok átlaga.

Forrás: Eurostat. <http://ec.europa.eu/eurostat/web/labour-market/job-vacancies/database> (jvs\_q\_nace2: 2023.06.15. frissítés, letöltve: 2023.08.18.)

A forrás adatok xls formátumban letölthetők: [http://www.bpdata.eu/mpt/2022hut13\\_03](http://www.bpdata.eu/mpt/2022hut13_03)

## A FONTOSABB ADATOK FORRÁSAI

Az adatoknak adatgyűjtők szerinti csoportosításban két fő forrása van, az egyik a Központi Statisztikai Hivatal (KSH) rendszeres intézményi-, illetve lakossági típusú munkaügyi adatgyűjtése, a másik a Nemzeti Foglalkoztatási Szolgálat (NFSZ) regisztere és az általa lebonyolított adatgyűjtések.

### FŐBB KSH ADATFORRÁSOK

#### *KSH Munkaerő-felmérés – KSH MEF*

A Központi Statisztikai Hivatal a lakosság gazdasági aktivitásának – foglalkoztatottságának és munkanélküliségének – vizsgálatára 1992-ben vezette be ezt az adatgyűjtést. A munkaerő-felmérés a magánháztartásokra kiterjedő reprezentatív felvétel, mely a 15–74 éves személyek gazdasági aktivitásáról nyújt információt. Az adatgyűjtés célja, hogy a foglalkoztatottság és a munkanélküliség alakulását a nemzetközi statisztikai ajánlásoknak megfelelően, a mindenkori munkaügyi szabályozástól, illetve annak változásától függetlenül, a Nemzetközi Munkaügyi Szervezet (ILO) fogalmait felhasználva figyelve meg.

A lakosság körében végzett munkaerő-felmérés a nemzetközi gyakorlatban a foglalkoztatottság, a munkanélküliség és az alulfoglalkoztatottság egyidejű, átfogó és konzisztens mérésének általánosan elterjedt eszköze. Az adatok feldolgozásának technikája biztosítja az osztályozásból adódó torzítások minimálisra csökkentését (mivel az egyes csoportokba való besorolás szigorú kritériumok szerint történik), ugyanakkor bizonyos fokú szabadságot is enged a nemzeti sajátosságok figyelembevételénél.

A magyar munkaerő-felmérés a vizsgált népességet a felvételt megelőző héten (2003-ig ez mindig a hónap 12 napját tartalmazó héten volt) végzett tevékenységük alapján sorolja a következő két főcsoportba: gazdaságilag aktívak (a rendelkezésre álló munkaerő) és gazdaságilag nem aktívak (inaktívak).

A gazdaságilag aktív kategória (rendelkezésre álló munkaerő) magában foglalja mindazon személyeket, akik a megfigyelés hetében a munkapiacra foglalkoztatottként vagy munkanélkülként jelen voltak.

A felvételen használt fogalmak az ILO ajánlásait követik. Ennek megfelelően tartalmuk a következő:

Foglalkoztatottnak tekintendő mindenki, aki a vizsgált időszakban (a negyedév egyes hónapjainak vonatkozásai hetében) legalább 1 óra, jövedelmet biztosító munkát végzett, vagy munkájától csak átmenetileg (szabadság, betegség, gyermekgondozási ellátási időszak stb. miatt) volt távol.

Jövedelmet biztosító munkának számít minden olyan tevékenység:

- amely pénzjövedelmet eredményez, vagy
- amely természetbeni juttatást biztosít,
- amelyet egyéb, később realizálható jövedelem érdekében végeztek,
- amelyet, mint segítő családtagok végeztek a háztartáshoz tartozó gazdaság, vállalkozás jövedelmének növelése érdekében,
- amelyet tanulmányhoz kötött szakmai gyakorlat keretében végeztek fizetségért.

A felvétel szempontjából nem számít jövedelmet biztosító munkának az önként, ingyenesen, más háztartásnak vagy intézménynek nyújtott bármilyen segítség (társadalmi munka, ún. kalákamunka, stb.), a saját ház vagy lakás építése, felújítása, javítása, valamint a háztartásban, a ház körül végzett munka, beleértve a kerti munkákat is. A háztáji gazdaságban végzett munka csak akkor tekinthető jövedelemszerzőnek, ha annak eredménye jellemzően piacra és nem saját fogyasztásra kerül.

2021. január 1-jétől a gyed, gyes mellett dolgozókon túl azok a – korábban inaktívnak vagy munkanélkülinek számító – személyek is foglalkoztatottnak minősülnek, akik a gyermekgondozási ellátás igénybevétele előtt dolgoztak utoljára, a távollét idején pénzbeli juttatásban részesülnek, és az ellátás igénybe vételét követően visszatérhetnek korábbi munkahelyükre. Az új módszertanon alapuló idősorok a KSH publikációkban és az Eurostat állományokban 2009. I. negyedévéig kerültek visszavezetésre.

Mivel a nemzeti számlák (SNA) fogalmi rendszere szerint a védelmi tevékenység hozzájárul a nemzeti össztermék létrehozásához, a sorkatonák általában a foglalkoztatottak között szerepelnek, ha az adattartalom ettől eltérő, akkor lábjegyzetben történik utalás rá. A sorkatonák létszámára vonatkozó adat adminisztratív

forrásból származott. (A KSH adatbázisok visszatekintő idősoraiiban jellemzően a sorkatonák nélküli adat szerepel. A sorkatonákkal kapcsolatos koncepcionális döntés csak a sorkatonaság 2003. évi megszüntetéséig befolyásolja a foglalkoztatotti létszámot, illetve az ebből számított mutatókat.)

Munkanélkülinek tekintendő az a személy, akinél egyidejűleg a következő tényezők fennállnak:

- az adott héten nem dolgozott (s nincs olyan munkája, amelyetől átmenetileg távol volt),
- aktívan keresett munkát a kikérdezést megelőző négy hét folyamán,
- rendelkezésre áll, azaz két héten belül munkába tudna állni, ha találna megfelelő állást.

A munkanélküliek sajátos csoportját alkotják azok, akik ugyan nem dolgoztak a vonatkozó héten, de már találtak munkát, ahol 90 napon belül (2002-ig 30 napon belül) dolgozni kezdenek.

Aktív munkakeresésnek tekintendő, ha valaki állami vagy magán-munkaközvetítőn keresztül érdeklődött állás után, közvetlenül keresett meg munkáltatókat, hirdetést olvasott, adott fel, hirdetésre válaszolt, rokonoknál, ismerősöknél érdeklődött, tesztet írt, vizsgát tett vagy meghallgatáson volt, vállalkozásának elindítását intézte.

Gazdaságilag aktívak azok, akik jelen vannak a munkaerőpiacon, azaz a foglalkoztatottak és a munkanélküliek.

Gazdaságilag nem aktívak azok, akik a vonatkozó héten nem dolgoztak, illetve nem volt rendszeres, jövedelmet biztosító munkájuk és nem is kerestek aktívan munkát, vagy kerestek, de nem tudtak volna munkába állni. Ide tartoznak – többek között – a passzív munkanélküliek, akik szeretnének ugyan munkát, de kedvezőtlennek ítéelve elhelyezkedési esélyeiket, nem keresnek aktívan munkát

A munkaerő-felmérés mintája többlépcsős, rétegzett valószínűségi minta, a kiválasztás utolsó egysége a lakás. A minta két eltérő jellegű részminta együttese egy nem önreprezentáló és egy önreprezentáló (5–10. nagyságkategóriák, valamint Budapest kerületei) részmintáé. Az önreprezentáló minta részben az elsődleges (és egyben végső) mintavételi egységek a lakások, míg a nem önreprezentáló részben elsődleges mintavételi egységek a települések, másodlagos (és egyben végső) mintavételi egységek a lakások. A mintában alkalmazott egyszerű rotációs eljárás szerint bármely háztartás, amely valamilyen időpontban belép a mintába, hat egymást követő negyedévben szolgáltat adatokat, majd

végleg elhagyja azt. A munkaerő-felmérés negyedéves mintája háromhavi részmintát tartalmaz. A felvétel a mintába került lakásokban élő, valamennyi háztartás összes tagjáról gyűjt demográfiai társadalmi alap-, valamint 2020-ig a 15–74, 2021-től a 15–89 év közötti személyekről gazdasági aktivitásukra vonatkozó információkat. 1998 óta a mintába kijelölt címek száma negyedévente mintegy 38 ezer.

A munkaerő-felmérés adatainak teljeskörűsítése havonta, speciális népességszám-továbbszámítási modellel történik. Az egyes népességcsoportok létszáma a munkaerő-felmérés mintájából a mintában megfigyelt értékek megfelelő súllyal történő szorzása és összegzése után számítható. A teljeskörűsítéséhez szükséges súlyok, illetve felszorozó tényezők meghatározása két lépésben történik. Először a minta 275 rétegére vonatkozóan készülnek el az elsődleges súlyok, majd korrekciós eljárás során – amire a meghiusulások torzító hatásának mérséklése miatt van szükség – az ún. korrigált súlyok. A korrekciós eljárásban kulcsfontosságú szerepet játszanak a továbbszámított népesség- és lakásszámok.

A kiadványban szereplő MEF adatok teljeskörűsítése az 1992–2000 közötti időszakra vonatkozóan az 1990. évi népszámlálás alapján készült súlyrendszerrel történt úgy, hogy a korábbi idősorokban még a régi súlyozású 2001. évi adatok is megadásra kerültek. 2003-tól a munkaerő-felmérés adatainak teljeskörűsítése a 2001. évi népszámláláson alapuló népességszám-továbbvezetés bázisán történt. Ezzel egy időben a 2001–2002. évi adatok is újraszámításra és lecserélésre kerültek. A KSH adatbázisok visszatekintő idősorai a 2001. évi népszámlálás alapján jellemzően 1998-ig kerültek visszavezetésre. (Azért eddig, mert 1997 és 1998 között a települési minta bővítése törést okozott az adatokban.) A 2011. októberi népszámlálás alapján a demográfiai adatok nem, viszont a munkaerő-felmérés teljeskörűsítéséhez használt korrigált népességszám visszavezetésre került. Emiatt a MEF adatok 2006-ig visszamenőlegesen változtak.

#### *Intézményi munkaügyi statisztika – KSH IMS*

A kereseti adatok legfontosabb forrása 2018-ig a havi (éves) intézményi munkaügyi jelentés volt. 2019-től a havi létszám- és kereseti információk a Nemzeti Adó és Vámhivataltól átvett ún. járulékbevallásból, a Központosított Illetményszámfejtő Rendszert alkalmazó költségvetési szervezetek esetében pedig továbbra is a Magyar Államkincstártól átvett adatbázisból ke-

rülnek előállításra. Az adatok vonatkozási köre a felhasznált forrástól függetlenül jellemzően a legalább 5 főt foglalkoztató vállalkozások, a költségvetési és társadalombiztosítási intézmények teljes köre, valamint a foglalkoztatás szempontjából jelentős és adatgyűjtésre kijelölt nonprofit szervezetek, kivéve ahol megjelölésre került, hogy az adatok a munkáltatók teljes körére vonatkoznak.

A keresetek minden esetben a teljes munkaidőben foglalkoztatottakra vonatkoznak. A mindenkori havi átlagkereset részét képezi a kifizetés hónapjában az alapbér, a bérpótlékok (ide tartozik a bányászati hűségjutalom és a Széchenyi, illetve a professzori ösztöndíj is), a kiegészítő fizetés, valamint a prémium, a jutalom, a 13. és további havi fizetés.

A nettó kereset a gazdálkodó szervezetenkénti bruttó átlagkeresetből a munkavállalót terhelő járulékok, valamint a személyi jövedelemadó levonásával, az adott évre érvényes járulékküszöb és az alkalmazotti kedvezményre jogosító jövedelemhatár figyelembevételével számított adat. A bruttó keresetből kiinduló nettósítás csak az összes munkavállalót érintő levonásokat kezeli. A személyi jövedelemadó kiszámítása az szja-törvényben szereplő – az adott évre érvényes – adóelőleg-kulcsokkal történik. A nettósítás alapállomány és szervezeti szinten történik. A kedvezmények figyelembevételével számított kereset a bruttó keresetet terhelő adóelőleg, és járulékfizetéshez kapcsolódó adó- és járulégmentességet, valamint a különböző címen járó kedvezményeket veszi figyelembe, kivéve a 2021. évi szja befizetés után gyerekes háztartások által igényelhető adó visszatérítést.

A bruttó és nettó kereseti indexek közötti különbség nagysága, és iránya az adott évi adó és járulékszabályok függvénye. Az indexek összehasonlító körre vonatkoznak, figyelembe véve a definíció változásokat, illetve az adatgyűjtés körének változásait is. A KSH tradicionálisan a főátlag indexet publikálja keresetnövekedési mutatóként. A keresetváltozás mértéke így a két időszak közötti létszamarányok eltolódását és a tényleges keresetváltozás hatását együttesen tükrözi. A realkereset változása a nettó kereseti index és az ugyanezen időszaki fogyasztóiár-index hányadosából képzett index 100 százalék feletti (vagy alatti) értéke.

A foglalkozások egységes osztályozási rendszere (FEOR) 1994. január 1-je óta érvényes változata szerint a szellemi állománycsoport alatt az 1–4. foglalkozási főcsoportba, a fizikaiba pedig az 5–9. foglalkozási főcsoportba tartozók értendőek.

### *Üres álláshely statisztika*

A KSH negyedéves gyakoriságú üres álláshelyekre vonatkozó adatgyűjtésének adatszolgáltatói köre meg egyezik a havi intézményi munkaügyi jelentésével (KSH IMS). A vonatkozó EU előírásnak megfelelően üresnek azok az újonnan létrehozott, betöltetlen, illetve a közeljövőben (3 hónapon belül) megüresedő álláshelyek minősülnek, amelyeknél „a munkáltató aktív lépéseket tesz és a jövőben is tenni fog annak érdekében, hogy az álláshely kívülről történő betöltéséhez a megfelelő jelöltet megtalálja és az álláshely a megfelelő jelölt megtalálása esetén a megüresedést követően be is tölthető”.

### *KSH Sztrájk statisztika*

A megfigyelés a legalább 10 főt érintő, illetve figyelemzett sztrájk esetén a 2 órát meghaladó eseményekre terjed ki.

### *KSH Munkaerőmérés – KSH MEM*

A munkaerő-felmérés bevezetése előtt a teljes munkapiacról az évenként készülő munkaerőmérés adott képet a két népszámlálás közötti időszakban.

A munkaerőmérés, mint neve is mutatja, mérlegszerű elszámolás, amely egy eszmei időpontban (január 1.) állítja szembe a rendelkezésre álló munkaerőt (munkaerőforrás) a munkaerő-felhasználással. A népességet gazdasági aktivitásuk szempontjából veszi számba, megkülönböztetve a munkavállalási korú, illetve munkavállalási koron kívüli népességet. Az adatok forrása az éves és évközi intézményi munkaügyi-statisztikai adatgyűjtés 1992-től, a lakossági munkaerő-felmérés és a népszámlálás adatállományai, a gazdasági szervezetek regisztere, az Országos Egészségbiztosítási Pénztár, az Országos Nyugdíjbiztosítási Főigazgatóság, valamint a regisztrációs munkanélküli statisztika. A KSH 2013-tól ilyen elszámolást már nem készít.

### *Oktatási adatok forrása*

Az oktatási intézmények tevékenységére vonatkozó adatokat az oktatási tevékenységért felelős minisztérium gyűjti és dolgoztatja fel. Az oktatási adatfelvételek rendszere a 2000/2001. tanévtől újult meg tartalmában és módszerében (így a papír alapú kérdőíveket felváltotta az elektronikus adatgyűjtési rendszer, ami az áttérés évében átmenetileg a korábrinál alacsonyabb megbízhatósági fokú információt eredményezett), követve az oktatás 1993. évi LXXIX. és LXXX. sz. törvényekben meghatározott szervezeti és tevékenységi rendszert. Az adatfelvétel számbavételi egysége az ok-

tatási intézmény, a megfigyelés tárgya pedig az ott folyó oktatási feladat. Az adatfelvétel eszmei időpontja 2000/2001-től minden év október 1. illetve október 15. (2000 előtt pedig egy ehhez közeli, de iskolatípusonként eltérő időpont).

A középfokú oktatásban a 2016/2017-es tanévben jelentős átalakulás történt. A szakképző intézmények nevének megváltoztatásán túl az általuk ellátott feladat is módosult. A korábbi speciális szakiskolák neve szakiskolává és készségfejlesztő iskolává változott, a korábbi szakiskolák neve szakközépiskola lett, a régi szakközépiskolákból pedig szakgimnáziumok lettek. Az új rendszerben működő szakiskolák a többi tanulóval együtt haladásra képtelen, sajátos nevelési igényű tanulókat készítik fel szakmai vizsgára, a készségfejlesztő iskolák a középsúlyos SNI-tanulók számára nyújtanak az életkezdéshez, munkába álláshoz ismereteket. Az új rendszerű szakközépiskolákban a tanulók az első 3 évben szakképesítést szereznek, ezt követően a diákoknak lehetőségük van további kettő, érettségire felkészítő évfolyam elvégzésére, majd érettségi vizsgát tehetnek. A szakgimnáziumokban az első négy év elvégzése után a tanulók szakmai érettségit tesznek, további egy évfolyam elvégzésével pedig érettségihez kötött szakképesítést szerezhetnek. A gimnáziumok esetében nem történt változás. Az érettségit adó középiskola, mint gyűjtőfogalom tartalma így módosult. Korábban a gimnázium és szakközépiskola tartozott ebbe a kategóriába, az új rendszerben a szakközépiskola, gimnázium és szakgimnázium együttese értendő a fogalom alatt. Emiatt a közoktatási idősorok egy része korábbi formájában már nem folytatható.

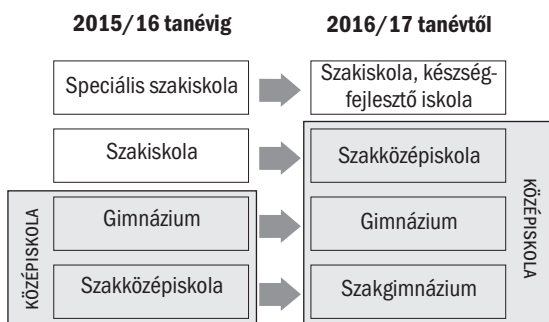

*Középfokú oktatás korábbi és jelenlegi sémája*

### Egyéb adatforrások

Az 1980. és 1990. évi foglalkoztatási adatok becsléséhez népszámlálási adatok kerültek felhasználásra. Ugyan-

csak a népszámlálás, illetve a mikrocenzus volt a forrása az ingázási adatoknak. Az összefoglaló gazdasági mutatók a nemzetgazdasági mérlegekből, a fogyasztói árstatisztikából, illetve az ipari beszámoló jelentésből származnak. Ezen adatforrások részletes leírása a vonatkozó szakstatisztikai publikációkban szerepel.

### FŐBB NFSZ ADATFORRÁSOK

#### *NFSZ Nyilvántartott álláskereső regiszter adatbázis – NFSZ-REG*

A munkanélküliségi adatok másik fő forrása Magyarországon – és a legtöbb fejlett országban – a nyilvántartásba vett (regisztrált) álláskereső egyénekenkénti adatait tartalmazó havonta összegyűjtött – ún. adminisztratív rekordokat tartalmazó – hatalmas adatbázis.

A nyilvántartás tulajdonképpen minden állást keresőt tartalmaz, de közülük adott időpontban csak azokat tekintik regisztrált álláskeresőnek, aki

- a Nemzeti Foglalkoztatási Szolgálat valamelyik kirendeltségén magát álláskeresőként nyilvántartásba vetette (vagyis – az alkalmi foglalkoztatásnak minősülő munkaviszony kivételével – nincs munkája, szeretne dolgozni és ehhez kéri a munkaerőpiaci szervezet segítségét);
- a vizsgált időpontban – az egyes hónapok zárónapján – nem nyugdíjas, nem részesül rehabilitációs járadékban és rehabilitációs ellátásban, nem nappali tagozatos tanuló, és elhelyezkedése érdekében együttműködik a kirendeltséggel (vagyis a felajánlott megfelelő munkát, munkaerőpiaci szolgáltatást illetve a támogatott képzési lehetőséget elfogadja, illetve a közvetítő/tanácsadó által előírt időpontokban jelentkezik a kirendeltségen).

Amennyiben a nyilvántartásban szereplő személy a zárónapon valamely támogatott foglalkoztatási program keretében dolgozik, vagy munkaerőpiaci képzésben vesz részt, a nyilvántartott álláskereső státusa szünetel.

Ha az ügyfél nem működik együtt a kirendeltséggel, az álláskereső nyilvántartásából kikerül.

A nyilvántartás adatai – adminisztratív rekordjai – nem csak az időponti adatok megállapítását teszik lehetővé, hanem az áramlások, a beáramlás és a kiáramlás megfigyelését is.

Az adatbázis tartalmazza az álláskeresői ellátásokat megállapító, törölő valamint szüneteltető határozatok, valamint a számfejtési tételek alapján a pénzbeli ellátást kapók létszámát, segélyezési eseményeit, a bekerülésiük és kikerülésiük pontos időpontját és a kikerülésiük



módját (pl. elhelyezkedett, jogosultsága lejárt, kizárt, aktív eszközre ment át stb.) valamint az álláskeresési ellátások pénzügyi adatait is (pl. ellátások átlagos havi összege, átlagos kifizetett ellátás zárónapi létszámra, kilépőkre, elhelyezkedettekre). Az álláskeresési ellátások regisztere a létszámadatokon kívül lehetővé teszi az ellátások átlagos hosszának megfigyelését is.

Az 1991 és 1996 közötti időszakra a nyilvántartás tartalmazza a pályakezdők munkanélküli segélyében részesültek időponti (stock) és áramlási (flow) adatait is. 1997 és 2005 között a rendszer tartalmazta a nyugdíj előtti munkanélküli segélyben részesülőket is.

Álláskeresési járadékban részesülők: 2011. szeptember 1-jétől megváltoztak az álláskeresési járadék megállapításának és folyósításának feltételei. Az álláskeresési járadék két szakasza megszűnt, a jogosultsági idő 270 nappól 90 napra csökkent. Az álláskeresővé válást megelőző 5 éven belül 360 nap jogosultsági idővel kell rendelkeznie az álláskeresőnek (2011. szeptember 1-je előtt 4 éven belül 365 nap volt), így 10 nap munkaviszonyban töltött idő 1 nap folyósítási időnek felel meg (2011. szeptember 1-je előtt 5 nap/1 nap volt). Összege a járulékalap 60%-a, de maximum a jogosultság kezdő napján hatályos kötelező legkisebb munkabér összege (járulékalap: a kérelem benyújtását megelőző négy naptári negyedévben az érintett jogviszonyokban elért havi átlagos összeg). (Flt.)

Álláskeresési segélyben részesülők: 2011. szeptember 1-jétől megváltoztak az álláskeresési segély megállapításának és folyósításának feltételei. Az „a” és „b” típusú ellátási forma megszűnt, a „c” ellátási formát nyugdíj előtti álláskeresési segély elnevezésként az álláskeresők továbbra is igényelhetik, de a legalább 140 napos álláskeresési járadékra való jogosultság (és kimerítés) 90 napra csökkent. (Flt.)

Rendszeres szociális segélyben részesülők: a nyilvántartott álláskeresők közül azok, akik hátrányos munkaerőpiaci helyzetű aktív korúak és jövedelmük kiegészítésére, pótlására pénzügyi szociális ellátásban részesülnek. 2009. január 1-jétől a rendszeres szociális segélyben részesülőket két csoportba sorolták: a rendszeres szociális segélyezett, a rendelkezésre állási támogatottak. 2011. január 1-jétől a rendelkezésre állási támogatás helyébe új ellátási forma a bérpótló juttatás lépett. 2011. szeptember 1-jétől pedig a bérpótló juttatás elnevezés foglalkoztatást helyettesítő támogatásra változott. (A szociális igazgatásról és a szociális ellátásokról szóló 1993. évi III. tv.)

A Nemzeti Foglalkoztatási Szolgálathoz bejelentett munkaerő-igények rekordjai alapján havonta hasonló statisztikai feldolgozások készülnek az álláshelyek stock- és flow jellegű adatairól is.

A különböző aktív eszközökben való részvételtől, a résztvevők számáról, ki- és beáramlásairól ugyancsak havonta készül részletes statisztika a kifizetett támogatások alapján.

A nyilvántartásokra épülő, havonta készülő, rendkívül részletes – országos, régióenkénti, megyei, kirendelt-ségi körzetenkénti, sőt településenkénti – statisztika az állami foglalkoztatási szolgálat fő funkciói (közvetítés, járadékfizetés, aktív eszköz támogatást stb.) ellátása közben keletkező adminisztratív rekordok másodlagos feldolgozása alapján készül, tulajdonképpen azoknak igen fontos és hasznos „mellékterméke”.

Az NFSZ, korábban a Nemzeti Munkaügyi Hivatal (és jogelődei, az FSZH, FH, az OMK, OMMK, ill. az OMKMK) 1989-től havonta publikálja ezen statisztikák főbb adatait. A regisztrált (nyilvántartott) álláskeresőkkel számított relatív mutatók nevezőit a KSH-nak a munkaerő-mérlegben publikált gazdaságilag aktív népesség adata, illetve ennek régiókra és megyékre való lebontása szolgáltatja.

A regisztrált (nyilvántartott) álláskeresők száma és a regisztráltakkal számított ráta értelemszerűen eltér a KSH Munkaerő-felmérés eredményeitől. A különbség fő okai az eltérő fogalomrendszer és az alapvetően különböző megfigyelési/mérési módszer.

#### *NFSZ Rövidtávú Munkaerőpiaci prognózis – NFSZ-PROG*

Az NFSZ, korábban a Nemzeti Munkaügyi Hivatal (illetve jogelődei) kezdeményezése alapján és koordinálása mellett a munkaerőpiaci szervezet 1991-től kezdődően évente két alkalommal – márciusban és szeptemberben –, több mint 7500 munkaadó interjú megkérdezésével hajtja végre az ún. rövidtávú prognózis felmérést. 2004-től már csak évente egyszer – szeptember hónapban – kerül sor a felmérésre.

A kérdőív a felkeresett cégek reál- és pénzügyi folyamatai várható alakulását, fejlesztési és munkaerőgazdálkodási terveit és szándékait tudakolja, rákérdez a konkrét létszámcsökkentési és létszám bővítési terveikre és felméri az aktív eszközökkel kapcsolatos várható igényeiket is.

A kérdőívek megynként és országos szinten is feldolgozásra kerülnek, hasznos információkat szolgáltatva

mindegyik szinten a munkaerőpiaci szervezet munkájának tervezéséhez.

A prognózis-felmérés alkalmat és lehetőséget ad arra, hogy – más forrásokból származó információkat is felhasználva – a megyék ill. a főváros részleteiben elemezzék a munkapiaci helyzetük alakulását és fő tendenciáit, felkészüljenek a rövid távon várható problémák kezelésére, ügyfeleik változó igényeinek kielégítésére.

A rövidtávú prognózisnak csak egyik eredménye maga az előrejelzés. További nagyon fontos „melléktermékei”: a vállalatokkal való rendszeres, személyes kapcsolattartás, a közvetítő-ügyműködés munkakörben dolgozó kérdezőbiztosok szakismeretének, helyismeretének bővülése, a munkaerőpiaci képzés orientálása a megismert igények alapján.

A prognózis-felmérésekhez esetenként különböző kiegészítő kérdéseket, kérdésblokkokat kapcsolva további fontos információkhoz is juthatunk, amelyeket a kutatók, a foglalkoztatáspolitikai és/vagy az oktatáspolitikai irányítói tudnak a munkájuk során hasznosítani.

2005-től a felmérést az NFSZ a Magyar Kereskedelmi és Iparkamara Gazdaság- és Vállalkozáskutató Intézet (MKIK GVI) együttműködésben végzi, ami egyebek között azzal az előnnyel is járt, hogy az MKIK GVI kérdezőbiztosai segítségével a mintanagyságot sikerült közel 8000-re megnövelni.

### *NFSZ „Bértarifa” felvételek adatbázisai – NFSZ-BT*

A ITM, korábban a Nemzeti Munkaügyi Hivatal (illetve jogelődei) 1992-től évente hajtotta végre az egyéni alpbérek és keresetek megismerését szolgáló, hatalmas mintával dolgozó reprezentatív adatfelvételeket, 2019. évtől a felvételt a KSH végzi.

Az adatgyűjtés referencia hónapja minden évben a május hónap, de az alpbéren (alapilletményen) felüli nem rendszeres kifizetések egy hónapra jutó átlagának meghatározásához ezen kifizetések előző évi teljes összegének 1/12 részét is figyelembe veszik.

A versenyszférában kezdetben csak a 20 fő fölötti cégekre terjedt ki az adatgyűjtés, úgy, hogy minden vállalkozás köteles volt adatot szolgáltatni, de a mintába csak meghatározott napokon született dolgozók kerültek be.

A 10–19 fő közötti cégekre 1996-tól, az 5–9 fő közötti létszámmal dolgozókra pedig 1999-től terjedt ki az adatgyűjtés, úgy, hogy ebben a körben az összes

ilyen létszámú cég közül véletlenszerűen kiválasztott mintába bekerülő vállalkozások (kb. 20 százalékuk) kell csak adatokat szolgáltatassanak, ők viszont minden egyes dolgozójukról.

Az alpbérek és a teljes kereset-szerkezet adatai Magyarországon csak ezekből az adatfelvételekből ismerhetők meg, így célszerűen az ezekből évente kapott hatalmas adatbázisok szolgálhatnak alapul a szociális partnerek által folytatott bér-érdekegyeztető tárgyalásokhoz.

A költségvetési körben létszámnagyságtól függetlenül minden egyes költségvetési intézmény részt vesz az adatszolgáltatásban, mégpedig úgy, hogy a központi bérszámfejtési rendszerhez tartozó intézményeknél az adatszolgáltatás teljes körű, a többi költségvetési intézmény pedig csak a meghatározott napokon született – a mintába bekerült – dolgozókról teljesíti az adatszolgáltatást.

A fegyveres testületek hivatásos (ún. szolgálati jogviszonyos) dolgozóira csak 1999-től kezdődően terjed ki az adatgyűjtés.

1992 előtt 3 évenként került sor hasonló adatgyűjtésekre, így már 1983, 1986 és 1989 évekről is rendelkezünk egy-egy hatalmas adatállománnyal.

A mintába bekerült minden egyes dolgozóról rendelkezésre állnak a következő adatok:

- a munkáltató ágazata, létszámnagysága, a munkavégzés telephelye, a gazdálkodási forma, a tulajdonosi szerkezet;
  - a munkavállaló bérbesorolása, foglalkozása, neme, kora, iskolai végzettsége.
- Az egyéni adatokat tartalmazó hatalmas adatbázisok alapján minden évben elkészülnek a következő feldolgozások:
- a szociális partnerek által egyeztetett, a bér-érdekegyeztetéshez alkalmazott ún. standard feldolgozások (amelyeket az érdekegyeztető tárgyalásokban részt vevő valamennyi konföderáció megkap);
  - modellszámítások a minimálbér emelés várható hatásainak meghatározása céljából;
  - a minisztérium igényei alapján készülő feldolgozások a kereseti arányok elemzéséhez és bemutatásához;
  - feldolgozások az évente megjelenő négykötetes adattárhoz (nemzetgazdaság összesen, versenyszféra, költségvetési szféra, területi kötet), illetve ennek CD-s változatához.

A teljes adatbázist átveszi minden évben a KSH és egyes nemzetközi adatszolgáltatásokat ennek felhasználásával tud teljesíteni (pl. az ILO ill. az OECD felé).



Az OECD részére a GFM, korábban a Nemzeti Munkaügyi Hivatal is rendszeresen készít speciális feldolgozásokat.

Az egyénekenkénti adatokat tartalmazó adatbázis lehetővé teszi a benne szereplő ismérvek tetszés szerinti kombinációjával képzett csoportokra készülő feldolgozásokat és a különböző csoportok összetételének figyelembe vételével történő reális alpbér-, illetve kereset szerinti összehasonlításokat, az alpbérek és keresetek szóródásának, differenciáltságának vizsgálatát.

2002-től a felvételeken jelentős módosítások történtek annak érdekében, hogy a felmérés teljes mértékben megfeleljen az EU-ban négyévenként kötelező ú.n. keresetszerkezet felmérés (Structure of Earnings Survey) előírásainak. A változások egyik lényeges eleme, hogy 2002. óta az adatgyűjtés kiterjed a részmunkaidőben foglalkoztatottakra is.

Az EU rendelkezéseinek megfelelően a 2002-es, a 2006-os és a 2010-es felvételek elemi adatait – anonizált formában – átadtuk az Eurostat-nak.

