

STATISZTIKAI ADATOK

Szerkesztette

CZETHOFFER ÉVA

Összeállította

CSERES-GERGELY ZOMBOR

KÖLLŐ JÁNOS

LAKATOS JUDIT

A 2000-től kiadott *Munkaerőpiaci Tükörben* publikált munkapiaci folyamatokat leíró táblázatok teljes anyaga letölthető a Közgazdaság- és Regionális Tudományi Kutatóközpont Adatbankjának honlapjáról: http://adatbank.krtk.mta.hu/tukor_kereso.

1. Alapvető gazdasági adatok
2. Népeség
3. Gazdasági aktivitás
4. Foglalkoztatottak
5. Munkanélküliek
6. Keresetek
7. Oktatás
8. Munkaerő-kereslet
9. Regionális különbségek
10. Munkaügyi kapcsolatok
11. Jóléti ellátások
12. Munkát terhelő adók
13. Nemzetközi adatok
14. A fontosabb adatok forrásai

RÖVIDÍTÉSEK

CIRCA	Communication & Information Resource Centre Administrator
KSH	Rendszeres kiadványokból összeállított tábla
KSH IMS	KSH intézményi munkaügyi statisztika
KSH MEF	KSH Munkaerő-felmérés
KSH MEM	KSH Munkaerő-mérleg
NAV	Nemzeti Adó- és Vámhivatal
NEFMI	Nemzeti Erőforrás Minisztérium
NEFMI EMMI STAT	Nemzeti Erőforrás Minisztérium, Oktatásstatisztika
NFA	Nemzeti Foglalkoztatási Alap
NFSZ	Nemzeti Foglalkoztatási Szolgálat
NFSZ BT	NFSZ Bértarifa-felvétel
NFSZ IR	NFSZ Integrált (nyilvántartási) Rendszer
NFSZ PROG	NFSZ Rövid Távú Munkaerőpiaci Prognózis
NFSZ REG	NFSZ regisztere
NGM	Nemzetgazdasági Minisztérium
NSZ	Népszámlálás
NYUFIG	Nyugdíjfolyósító Igazgatóság
ONYF	Országos Nyugdíjbiztosítási Főigazgatóság
TB	Társadalombiztosítás

JELMAGYARÁZAT

(-)	A megfigyelt statisztikai jelenség nem fordult elő.
(..)	Az adat nem ismeretes.
(n.é.)	A mutató nem értelmezhető.
(...)	Adatvédelmi korlátok miatt nem közölhető adat.

1.1. táblázat: Alapvető gazdasági mutatók

Év	GDP ^a	Ipari termelés ^b	Kivitel ^c	Behozatal ^c	Reál- kereset ^d	Foglalkoz- tatás ^d	Fogyasztói árindex ^d	Munkanél- küliségi ráta
1990	96,5	90,7	95,9	94,8	94,3	97,2	128,9	..
1995	101,5	104,6	108,4	96,1	87,8	98,1	128,2	10,2
2000	104,2	118,1	121,7	120,8	101,5	101,0	109,8	6,4
2001	103,8	103,7	107,7	104,0	106,4	100,3	109,2	5,7
2002	104,5	103,2	105,9	105,1	113,6	100,1	105,3	5,8
2003	103,8	106,9	109,1	110,1	109,2	101,3	104,7	5,9
2004	104,9	107,8	118,4	115,2	98,9	99,4	106,8	6,1
2005	104,4	106,8	111,5	106,1	106,3	100,0	103,6	7,2
2006	103,8	109,9	118,0	114,4	103,6	100,7	103,9	7,5
2007	100,4	107,9	115,8	112,0	95,4	99,3	108,0	7,4
2008	100,8	100,0	104,2	104,3	100,8	98,6	106,1	7,8
2009	93,4	82,2	87,3	82,9	97,7	97,4	104,2	10,0
2010	100,7	110,6	116,9	115,1	101,8	99,6	104,9	11,2
2011	101,8	105,6	109,9	106,7	102,4	100,7	103,9	11,0
2012	98,3	98,2	100,7	99,9	96,6	101,8	105,7	11,0
2013	101,9	101,1	104,2	105,0	103,1	101,7	101,7	10,2
2014	103,7	107,7	106,9	108,8	103,2	105,3	99,8	7,7
2015	102,9	107,5	107,9	107,0	104,3	102,7	99,9	6,8

^a Szezon és naptárhatással kiigazított adat, 1996-tól módszertani változás a pénzkövetítés fel nem osztott szolgáltatási díjának elszámolásában. Előző év = 100. 2014-ben módszertani revízió az ESA2010-re történő átállás miatt (lásd: <http://www.ksh.hu/docs/hun/xfp/ido-szaki/gdpev/gdpevelo13.pdf>).

^b 1990–2000: 5 fő feletti kör, 2001–: víz és hulladékgyűjtés nélkül, 5 főnél kisebb vállalkozásokkal együtt. Előző év = 100.

^c Volumen index. Előző év = 100.

^d Előző év = 100.

Forrás: GDP: 1990–2014: *STADAT* (2016.02.12-i frissítés); 2015: előzetes évközi adat; Ipari termelési volumen indexe: 2001–: *STADAT* (2016.02.12-i frissítés); Kivitel és behozatal: 2001–: *STADAT* (2016.02.02-i frissítés); Reálkereset: 1995–: *STADAT* (2016.02.19-i frissítés); Foglalkoztatás: 1990: *KSH MEM*; 1995–: *KSH MEF*. Fogyasztói árindex: 1990–: *STADAT* (2016.01.14-i frissítés); Munkanélküliségi ráta: 2000–: *STADAT* (2016.02.19-i frissítés). Egyéb adatok: *KSH*.

A forrás adatok xls formátumban letölthetők: http://www.bpdata.eu/mpt/2015hut01_01

1.1. ábra: Alapvető gazdasági mutatók éves változása

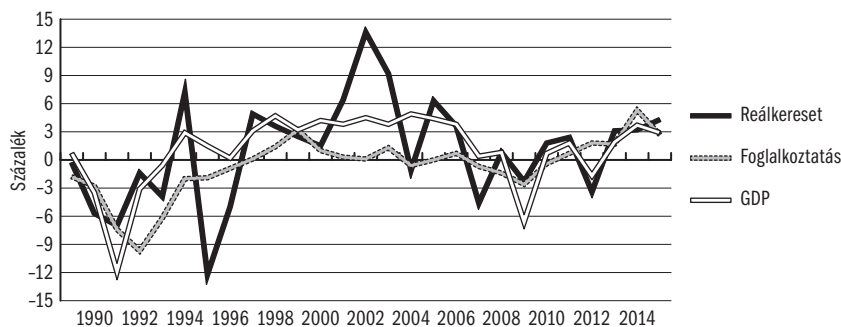

Forrás: *KSH*.

A forrás adatok xls formátumban letölthetők: http://www.bpdata.eu/mpt/2015hua01_01

1.2. ábra: GDP éves időszora (2000=100%)

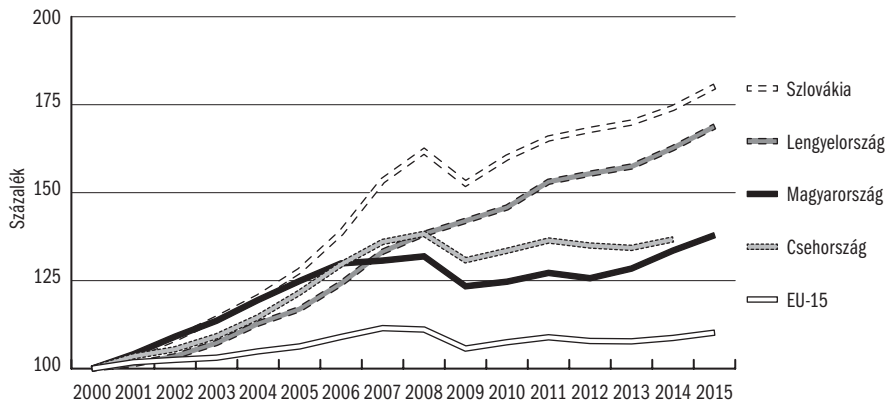

Forrás: Eurostat.

A forrás adatok xls formátumban letölthetők: http://www.bpdata.eu/mpt/2015hua01_02

1.3. ábra: Foglalkoztatási ráta, 15-64 évesek

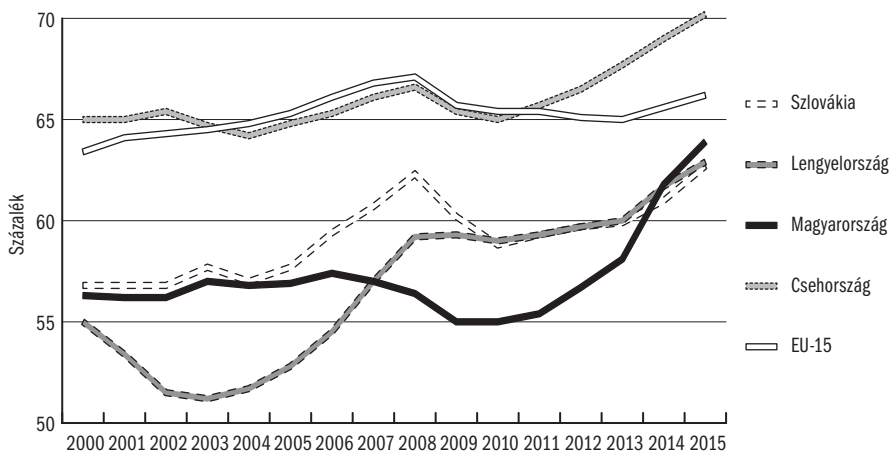

Forrás: Eurostat.

A forrás adatok xls formátumban letölthetők: http://www.bpdata.eu/mpt/2015hua01_03

2.1. táblázat: Népeség^a

Év	Ezer fő	1992 = 100	Éves változás	15-64 év közötti népeség, ezer fő	Demográfiai függőségi ráta	
					Teljes népeség ^b	Idős népeség ^c
1990	10 375	100,4	-0,2	6 870,4	0,51	0,20
2000	10 221	98,5	-0,3	6 961,3	0,47	0,21
2005	10 098	97,3	-0,2	6 940,3	0,45	0,23
2006	10 077	97,1	-0,2	6 931,8	0,45	0,23
2007	10 066	97,0	-0,1	6 932,4	0,45	0,23
2008	10 045	96,8	-0,2	6 912,7	0,45	0,24
2009	10 031	96,7	-0,1	6 898,1	0,45	0,24
2010	10 014	96,5	-0,1	6 874,0	0,46	0,24
2011	9 986	96,3	-0,2	6 857,4	0,46	0,24
2012	9 932	95,7	..	6 815,7	0,46	0,25
2013	9 909	95,5	-0,2	6 776,3	0,46	0,25
2014	9 877	95,2	-0,3	6 719,7	0,47	0,26
2015	9 856	95,0	-0,2	6 664,2	0,48	0,27

^a Január 1. népeségszám. Az 1990 évi adat forrása az adott évi népszámlálás, a 2000–2011 közöttiek a 2001. február 1-i eszmei időpontnak megfelelően végrehajtott népszámlálás alapján készült tovább- illetve visszavezetett, 2012-től pedig a 2011. október 1-i eszmei időpontnak megfelelően végrehajtott népszámláláson alapuló továbbvezetett adatok.

^b (0–14 éves népeség + 64 feletti népeség) / (15–64 éves népeség)

^c 64 év feletti népeség / 15–64 éves népeség

Forrás: *KSH STADAT* (2015.07.03-i frissítés).

A forrás adatok xls formátumban letölthetők: http://www.bpdata.eu/mpt/2015hut02_01

2.2. táblázat: A népeség száma főbb korcsoportok szerint, ezer fő^a

Év	0-14	15-24	15-64 éves			Együtt
			25-54	55-64	65+	
1990	2 130,5	1 445,5	4 231,4	1 193,5	1 373,9	10 374,8
2000	1 729,2	1 526,5	4 291,4	1 143,4	1 531,1	10 221,6
2005	1 579,7	1 322,0	4 409,1	1 209,2	1 577,6	10 097,6
2006	1 553,5	1 302,0	4 399,8	1 230,0	1 590,7	10 076,6
2007	1 529,7	1 285,9	4 393,9	1 251,5	1 605,1	10 066,1
2008	1 508,8	1 273,3	4 377,1	1 262,3	1 623,9	10 045,4
2009	1 492,6	1 259,9	4 346,1	1 292,0	1 640,3	10 030,9
2010	1 476,9	1 253,4	4 293,7	1 326,9	1 663,5	10 014,4
2011	1 457,2	1 231,7	4 257,7	1 367,8	1 671,3	9 985,7
2012	1 440,3	1 214,1	4 164,6	1 437,0	1 675,9	9 931,9
2013	1 430,9	1 196,4	4 144,8	1 435,0	1 701,7	9 908,8
2014	1 425,8	1 172,8	4 123,8	1 423,2	1 731,8	9 877,4
2015	1 427,2	1 147,1	4 112,6	1 404,5	1 764,2	9 856,6

^a Január 1. népeségszám. Az 1990 évi adat forrása az adott évi népszámlálás, a 2000–2011 közöttiek a 2001. február 1-i eszmei időpontnak megfelelően végrehajtott népszámlálás alapján készült tovább- illetve visszavezetett, 2012-től pedig a 2011. október 1-i eszmei időpontnak megfelelően végrehajtott népszámláláson alapuló továbbvezetett adatok.

Forrás: *KSH STADAT* (2015.07.03-i frissítés).

A forrás adatok xls formátumban letölthetők: http://www.bpdata.eu/mpt/2015hut02_02

2.1. ábra: Magyarország népességének korösszetétele, 1980, 2015

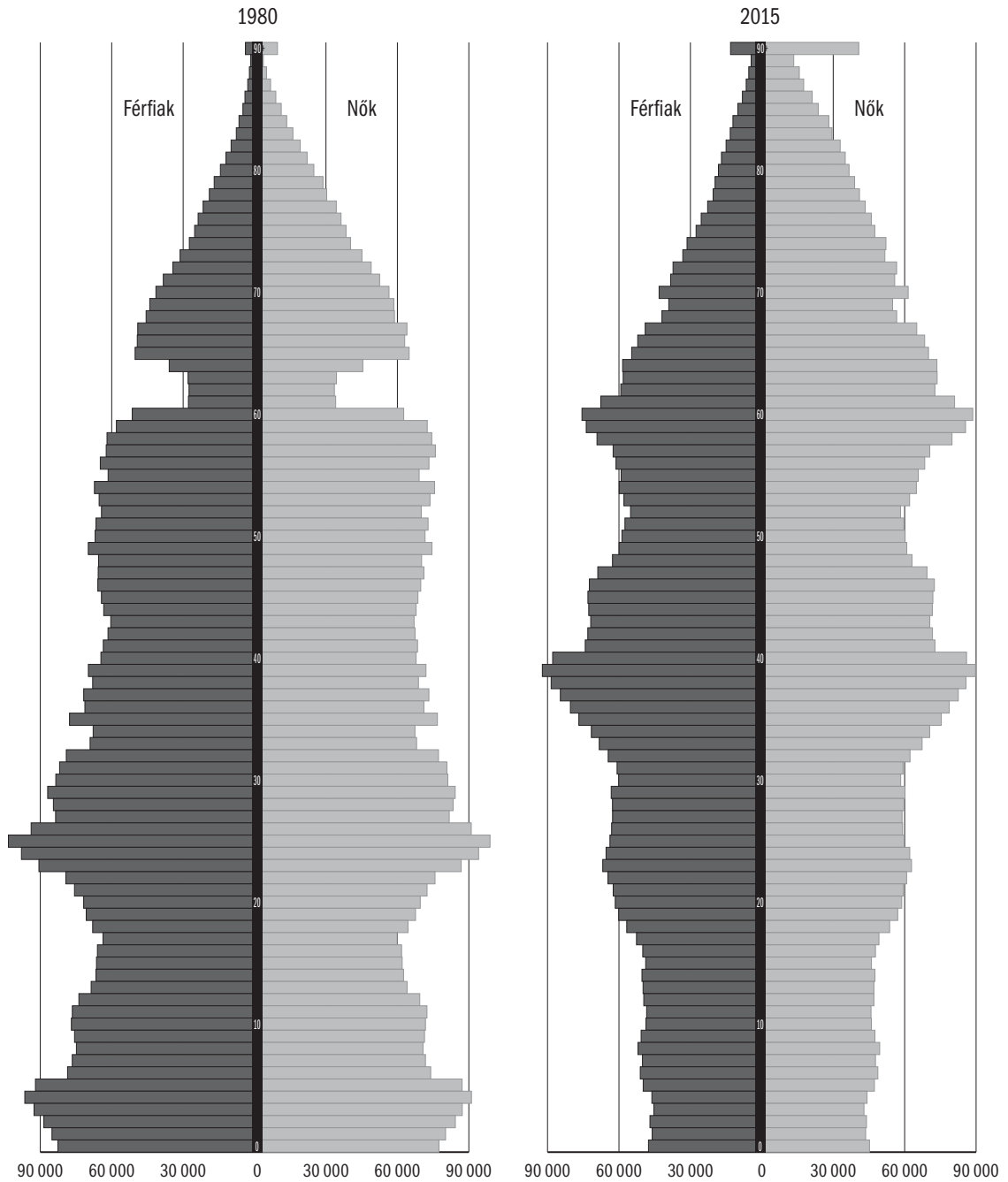

Forrás: KSH.

A forrás adatok xls formátumban letölthetők: http://www.bpdata.eu/mpt/2015hua02_01

2.3. táblázat: A férfi népességszám alakulása főbb korcsoportok szerint, ezer fő^a

Év	0-14	15-24	25-59	60-64	65+	Együtt
	éves					
1990	1 090,4	740,3	2 366,9	259,9	527,5	4 984,9
2000	885,0	780,9	2 403,8	224,8	570,8	4 865,2
2005	809,5	674,6	2 480,0	252,2	576,8	4 793,1
2006	796,7	664,0	2 493,7	249,3	580,9	4 784,6
2007	784,5	655,4	2 503,7	249,4	586,1	4 779,1
2008	773,9	649,2	2 501,3	252,5	592,8	4 769,6
2009	765,8	642,7	2 497,0	258,4	599,2	4 763,1
2010	757,7	640,4	2 488,8	261,7	608,3	4 756,9
2011	747,6	629,7	2 480,4	274,7	611,5	4 743,9
2012	739,5	623,1	2 449,9	294,1	617,9	4 724,6
2013	734,7	614,4	2 439,4	297,0	630,5	4 716,0
2014	732,2	602,1	2 419,1	305,3	644,7	4 703,4
2015	732,8	589,1	2 395,1	319,1	659,7	4 695,8

^a Január 1. népességszám. Az 1990 évi adat forrása az adott évi népszámlálás, a 2000–2011 közöttiek a 2001. február 1-i eszmei időpontnak megfelelően végrehajtott népszámlálás alapján készült tovább- illetve visszavezetett, 2012-től pedig a 2011. október 1-i eszmei időpontnak megfelelően végrehajtott népszámláláson alapuló továbbvezetett adatok.

Forrás: *KSH STADAT* (2015.07.03-i frissítés).

A forrás adatok xls formátumban letölthetők: http://www.bpdata.eu/mpt/2015hut02_03

2.4. táblázat: A női népességszám alakulása főbb korcsoportok szerint, ezer fő^a

Év	0-14	15-24	25-54	55-59	60+	Együtt
	éves					
1990	1 040,1	705,2	2 144,4	327,6	1 172,5	5 389,9
2000	844,3	745,6	2 170,5	334,8	1 261,3	5 356,5
2005	770,2	647,4	2 221,9	341,7	1 323,1	5 304,3
2006	756,8	638,6	2 213,0	356,6	1 327,0	5 292,0
2007	745,1	630,6	2 206,8	369,6	1 335,0	5 287,1
2008	734,9	624,1	2 194,5	373,2	1 349,1	5 275,8
2009	726,8	617,2	2 176,0	381,8	1 366,1	5 267,9
2010	719,2	613,1	2 145,5	396,8	1 382,8	5 257,4
2011	709,6	601,9	2 124,0	404,4	1 401,9	5 241,8
2012	700,8	590,9	2 079,5	416,2	1 419,9	5 207,3
2013	696,2	582,0	2 066,5	411,2	1 436,9	5 192,8
2014	693,6	570,7	2 052,7	395,5	1 461,5	5 174,0
2015	694,4	558,0	2 043,2	370,2	1 494,0	5 159,8

^a Január 1. népességszám. Az 1990 évi adat forrása az adott évi népszámlálás, a 2000–2011 közöttiek a 2001. február 1-i eszmei időpontnak megfelelően végrehajtott népszámlálás alapján készült tovább- illetve visszavezetett, 2012-től pedig a 2011. október 1-i eszmei időpontnak megfelelően végrehajtott népszámláláson alapuló továbbvezetett adatok.

Forrás: *KSH STADAT* (2015.07.03-i frissítés).

A forrás adatok xls formátumban letölthetők: http://www.bpdata.eu/mpt/2015hut02_04

3.1. táblázat: A 15 éves és idősebb népesség gazdasági aktivitása, ezer fő^a

Év	15-59 éves férfiak, 15-54 éves nők								60 éves és idősebb férfiak, 55 éves és idősebb nők			
	Foglalkoztatott	Munkanélküli	Inaktívak					Együtt	Foglalkoztatott	Munkanélküli	Nyugdíjas és egyéb inaktív	Együtt
			Nyugdíjas	Nappali tagozatos tanuló	Gyes-en, gyed-en, gyet-en lévő	Egyéb inaktív	Inaktív összesen					
1980	4 887,9	0,0	300,8	370,1	259,0	339,7	1 269,6	6 157,5	570,3	0,0	1 632,1	2 202,4
1990	4 534,3	62,4	284,3	548,9	249,7	297,5	1 380,4	5 977,1	345,7	0,0	1 944,9	2 290,6
1991	4 270,5	253,3	335,6	578,2	259,8	317,1	1 490,7	6 014,5	249,5	0,0	2 045,2	2 294,7
1992	3 898,4	434,9	392,7	620,0	262,1	435,9	1 710,7	6 044,0	184,3	9,8	2 101,7	2 295,8
1993	3 689,5	502,6	437,5	683,9	270,5	480,1	1 872,0	6 064,1	137,5	16,3	2 141,2	2 295,0
1994	3 633,1	437,4	476,5	708,2	280,9	540,7	2 006,3	6 076,8	118,4	11,9	2 163,8	2 294,1
1995	3 571,3	410,0	495,2	723,4	285,3	596,1	2 100,0	6 081,3	107,5	6,4	2 180,6	2 294,5
1996	3 546,1	394,0	512,7	740,0	289,2	599,4	2 141,2	6 081,3	102,1	6,1	2 184,6	2 292,8
1997	3 549,5	342,5	542,9	752,0	289,0	599,9	2 183,8	6 075,8	96,9	6,3	2 189,0	2 292,2
1998	3 608,5	305,5	588,8	697,0	295,5	565,7	2 147,0	6 061,0	89,3	7,5	2 197,6	2 294,4
1999	3 701,0	283,3	534,7	675,6	295,3	549,8	2 055,4	6 039,6	110,4	1,4	2 185,2	2 297,0
2000	3 745,9	261,4	517,9	721,7	281,4	571,4	2 092,4	6 099,7	130,3	2,3	2 268,0	2 400,6
2001	3 742,6	231,7	516,3	717,9	286,6	601,6	2 122,4	6 096,7	140,7	2,4	2 271,8	2 414,9
2002	3 719,6	235,7	507,1	738,3	286,8	593,0	2 125,2	6 080,5	164,1	3,2	2 263,9	2 431,2
2003	3 719,0	239,6	485,0	730,7	286,9	595,0	2 097,6	6 056,2	202,9	4,9	2 245,6	2 453,4
2004	3 663,1	247,2	480,5	739,8	282,4	622,4	2 125,1	6 035,4	237,3	5,7	2 236,1	2 479,1
2005	3 653,9	296,0	449,7	740,8	278,6	590,3	2 059,4	6 009,3	247,6	7,9	2 258,3	2 513,8
2006	3 680,1	309,9	416,1	811,4	261,1	524,3	2 012,9	6 002,9	248,3	8,4	2 270,2	2 526,9
2007	3 649,5	303,7	413,2	822,7	273,9	519,7	2 029,5	5 982,7	252,5	8,4	2 292,9	2 553,8
2008	3 596,3	315,5	394,7	814,3	282,2	549,0	2 040,2	5 952,0	252,0	10,9	2 323,6	2 586,5
2009	3 480,9	403,0	360,3	805,7	282,0	578,4	2 026,4	5 910,3	266,9	14,8	2 345,7	2 627,4
2010	3 435,8	450,1	336,6	805,4	275,9	558,1	1 976,0	5 861,9	298,5	19,3	2 353,3	2 671,1
2011	3 430,1	440,9	296,4	783,8	280,7	557,9	1 932,0	5 789,8	328,9	25,1	2 366,3	2 720,3
2012	3 498,6	447,0	260,1	769,6	263,2	484,3	1 777,2	5 722,8	328,6	26,1	2 407,2	2 761,9
2013	3 551,1	415,7	247,6	737,3	255,4	466,4	1 706,7	5 673,5	341,6	25,2	2 424,5	2 791,3
2014	3 720,7	317,5	222,3	701,2	237,8	412,5	1 573,8	5 612,0	380,0	25,8	2 419,0	2 824,8
2015	3 782,1	281,3	197,3	688,8	240,0	368,1	1 494,2	5 557,6	428,4	26,5	2 400,8	2 855,7

^a Éves átlagos értékek.

Megjegyzés: A népességszám és a teljeskörűsítés súlyszámai 1999-ig az 1990. évi népszámláláson alapulnak, 2000-tól pedig a 2001. évi népszámláláson alapulnak, ahol a lakossági felvételekhez használt továbbvezetés a 2011. évi népszámlálás alapján visszamenőlegesen korrigálásra került.

A foglalkoztatottakra vonatkozó adat tartalmazza a sorkatonákat, a nyugdíj és az anyasági ellátás mellett foglalkoztatottakat is. A tanulóakra vonatkozó 1995–97. évi adatok becslések. Az egyéb inaktív kategóriát az évközepi népességszámból kiindulva kivonással határoztuk meg, így abban elvileg a MEF megfigyelési körébe nem tartozó intézményi népesség illetve a továbbvezetési korrekció is megjelenik.

Forrás: Nyugdíjasok: 1980–91: NYUFIG, 1992–: KSH MEF. Gyes, gyed, gyet: 1997-ig TB és becslés, utána MEF. Munkanélküliség: 1990–91: NFSZ REG, 1992–: KSH MEF.

A forrás adatok xls formátumban letölthetők: http://www.bpdata.eu/mpt/2015hut03_01

3.2. táblázat: A 15 éves és idősebb férfiak gazdasági aktivitása, ezer fő^a

Év	15-59 éves férfiak								60 éves és idősebb férfiak			
	Foglalkoztatott	Munkanélküli	Inaktívak					Együtt	Foglalkoztatott	Munkanélküli	Nyugdíjas és egyéb inaktív	Együtt
			Nyugdíjas	Nappali tagozatos tanuló	Gyes-en, gyet-en lévő	Egyéb inaktív	Inaktív összesen					
1980	2 750,5	0,0	173,8	196,3	0,0	99,1	469,2	3 219,7	265,3	0,0	491,8	757,1
1990	2 524,3	37,9	188,4	284,2	1,2	80,3	554,1	3 116,3	123,7	0,0	665,5	789,2
1991	2 351,6	150,3	218,7	296,5	1,5	115,0	631,7	3 133,6	90,4	0,0	700,7	791,1
1992	2 153,1	263,2	252,0	302,4	1,7	174,8	730,9	3 147,2	65,1	3,2	722,1	790,4
1993	2 029,1	311,5	263,2	346,9	2,0	203,3	815,4	3 156,0	47,9	4,5	735,7	788,1
1994	2 013,4	270,0	277,6	357,1	3,7	239,6	878,0	3 161,4	41,6	3,8	740,0	785,4
1995	2 012,5	259,3	282,2	367,4	4,9	237,8	892,3	3 164,1	37,1	2,1	742,6	781,8
1996	2 007,4	242,4	291,9	372,8	3,3	248,3	916,3	3 166,1	28,9	1,3	746,3	776,5
1997	2 018,0	212,2	306,0	377,6	1,5	251,6	936,7	3 166,9	25,5	1,9	743,5	770,9
1998	2 015,5	186,5	345,4	350,4	1,0	264,2	961,0	3 163,0	26,2	2,8	737,3	766,3
1999	2 068,4	170,3	312,7	338,8	4,2	261,5	917,2	3 155,9	34,7	0,4	727,2	762,3
2000	2 086,0	158,2	315,2	358,2	4,1	261,7	939,2	3 183,4	39,8	0,7	758,8	799,3
2001	2 087,6	141,6	311,0	353,4	4,3	283,2	951,9	3 181,1	41,1	0,9	763,0	805,0
2002	2 080,4	137,3	307,5	370,3	5,0	273,4	956,2	3 173,9	45,2	0,7	764,4	810,3
2003	2 073,5	137,6	293,6	367,9	4,3	288,1	953,9	3 165,0	53,0	0,9	762,5	816,4
2004	2 052,7	136,2	293,5	371,2	4,6	300,2	969,5	3 158,4	64,6	0,6	758,8	824,0
2005	2 050,7	158,2	278,8	375,4	5,8	288,8	948,8	3 157,7	65,4	0,9	763,9	830,2
2006	2 078,4	163,4	258,9	404,1	4,0	249,6	916,6	3 158,4	60,2	1,1	771,5	832,8
2007	2 067,4	162,5	261,8	410,2	4,1	248,8	924,9	3 154,8	61,9	1,0	777,5	840,4
2008	2 033,6	172,7	261,2	408,3	4,7	264,6	938,8	3 145,1	60,0	1,0	790,4	851,4
2009	1 961,9	230,3	240,1	409,0	4,4	288,7	942,2	3 134,4	63,1	1,6	798,9	863,6
2010	1 929,5	259,5	228,7	410,3	4,6	287,1	930,7	3 119,7	63,0	2,2	812,9	878,1
2011	1 950,9	248,7	203,7	397,9	3,6	286,8	892,0	3 091,6	70,1	2,9	826,2	899,2
2012	1 979,2	257,9	187,7	395,6	4,2	238,8	826,3	3 063,4	69,6	4,1	846,1	919,8
2013	2 022,2	234,4	169,5	375,6	3,8	232,0	780,9	3 037,5	81,5	4,8	852,4	938,7
2014	2 120,3	173,1	151,3	352,5	3,0	200,9	707,7	3 001,1	100,1	8,6	855,6	964,3
2015	2 152,1	152,1	133,7	345,1	3,1	181,4	663,3	2 967,5	131,4	9,8	849,3	990,5

^a Éves átlagos értékek.

Megjegyzés: A népességszám és a teljeskörűsítés súlyszámai 1999-ig az 1990. évi népszámláláson alapulnak, 2000-tól pedig a 2001. évi népszámláláson alapulnak, ahol a lakossági felvételekhez használt továbbvezetés a 2011. évi népszámlálás alapján visszamenőlegesen korrigálásra került.

A foglalkoztatottakra vonatkozó adat tartalmazza a sorkatonákat, a nyugdíj és az anyasági ellátás mellett foglalkoztatottakat is. A tanulóokra vonatkozó 1995–97. évi adatok becslések.

Az egyéb inaktív kategóriát az évközepi népességszámból kiindulva kivonással határoztuk meg, így abban elvileg a MEF megfigyelési körébe nem tartozó intézményi népesség illetve a továbbvezetési korrekció is megjelenik.

Forrás: Nyugdíjasok: 1980–91: NYUFIG, 1992–: KSH MEF. Gyes, gyed, gyet: 1997-ig TB és becslés, utána MEF. Munkanélküliség: 1990–91: NFSZ REG, 1992–: KSH MEF.

A forrás adatok xls formátumban letölthetők: http://www.bpdata.eu/mpt/2015hut03_02

3.3. táblázat: A 15 éves és idősebb nők gazdasági aktivitása, ezer fő^a

Év	15-54 éves nők							55 éves és idősebb nők				
	Foglalkoztatott	Munkanélküli	Inaktívak					Együtt	Foglalkoztatott	Munkanélküli	Nyugdíjas és egyéb inaktív	Együtt
			Nyugdíjas	Nappali tagozatos tanuló	Gyes-en, gyed-en, gyet-en lévő	Egyéb inaktív	Inaktív összesen					
1980	2 137,4	0,0	127,0	173,8	259,0	240,6	800,4	2 937,8	305,0	0,0	1 140,3	1 445,3
1990	2 010,0	24,5	95,8	264,7	248,5	217,3	826,3	2 860,8	222,0	0,0	1 279,4	1 501,4
1991	1 918,9	103,1	116,9	281,8	258,3	201,9	858,9	2 880,9	159,1	0,0	1 344,5	1 503,6
1992	1 745,3	171,7	140,8	317,6	260,4	261,1	979,9	2 896,9	119,2	6,6	1 379,6	1 505,4
1993	1 660,4	191,1	174,3	337,0	268,5	276,8	1 056,6	2 908,1	89,6	11,8	1 405,5	1 506,9
1994	1 619,7	167,4	198,9	351,1	277,2	301,1	1 128,3	2 915,4	76,8	8,1	1 423,8	1 508,7
1995	1 558,8	150,7	213,0	356,0	280,4	358,3	1 207,7	2 917,2	70,4	4,3	1 438,0	1 512,7
1996	1 538,7	151,6	220,7	367,2	285,9	351,1	1 224,9	2 915,2	73,2	4,8	1 438,3	1 516,3
1997	1 531,5	130,3	236,9	374,4	287,5	348,3	1 247,1	2 908,9	71,4	4,4	1 445,3	1 521,1
1998	1 593,0	119,0	243,4	346,6	294,5	301,5	1 186,0	2 898,0	63,1	4,7	1 460,3	1 528,1
1999	1 632,6	113,0	222,0	336,8	291,1	288,3	1 138,2	2 883,8	75,8	1,0	1 458,0	1 534,8
2000	1 659,9	103,2	202,7	363,5	277,3	309,7	1 153,2	2 916,3	90,5	1,6	1 509,2	1 601,3
2001	1 655,0	90,1	205,3	364,5	282,3	318,3	1 170,4	2 915,5	99,6	1,5	1 508,8	1 609,9
2002	1 639,2	98,4	199,6	368,0	281,8	319,6	1 169,0	2 906,6	118,9	2,5	1 499,5	1 620,9
2003	1 645,6	102,0	191,4	362,8	282,6	306,9	1 143,7	2 891,2	149,9	4,0	1 483,2	1 637,1
2004	1 610,2	111,0	186,8	368,6	277,8	322,2	1 155,4	2 876,6	172,8	5,1	1 477,3	1 655,2
2005	1 603,2	137,8	170,9	365,4	272,8	301,5	1 110,6	2 851,6	182,2	7,0	1 494,4	1 683,6
2006	1 601,7	146,5	157,2	407,3	257,1	274,7	1 096,3	2 844,5	188,1	7,3	1 498,7	1 694,1
2007	1 582,1	141,2	151,4	412,5	269,8	270,9	1 104,6	2 827,9	190,6	7,4	1 515,4	1 713,4
2008	1 562,7	142,8	133,5	406,0	277,5	284,4	1 101,4	2 806,9	192,0	9,9	1 533,2	1 735,1
2009	1 519,0	172,7	120,2	396,7	277,6	289,7	1 084,2	2 775,9	203,8	13,2	1 546,8	1 763,8
2010	1 506,3	190,6	107,9	395,1	271,3	271,0	1 045,3	2 742,2	235,5	17,1	1 540,4	1 793,0
2011	1 479,2	192,2	92,7	385,9	277,1	271,1	1 040,0	2 698,2	258,8	22,2	1 540,1	1 821,1
2012	1 519,4	189,1	72,4	374,0	259,0	245,5	950,9	2 659,4	259,0	22,0	1 561,1	1 842,1
2013	1 528,9	181,3	78,1	361,7	251,6	234,4	925,8	2 636,0	260,1	20,4	1 572,1	1 852,6
2014	1 600,4	144,4	71,0	348,7	234,8	211,6	866,1	2 610,9	279,9	17,2	1 563,4	1 860,5
2015	1 630,0	129,2	63,6	343,7	236,9	186,7	830,9	2 590,1	297,0	16,7	1 551,5	1 865,2

^a Éves átlagos értékek.

Megjegyzés: A népességszám és a teljeskörűsítés súlyszámai 1999-ig az 1990. évi népszámláláson alapulnak, 2000-től pedig a 2001. évi népszámláláson alapulnak, ahol a lakossági felvételekhez használt továbbvezetés a 2011. évi népszámlálás alapján visszamenőlegesen korrigálásra került.

A foglalkoztatottakra vonatkozó adat tartalmazza a sorkatonákat, a nyugdíj és az anyasági ellátás mellett foglalkoztatottakat is. A tanulóakra vonatkozó 1995–97. évi adatok becslettek.

Az egyéb inaktív kategóriát az évközepi népességszámból kiindulva kivonással határoztuk meg, így abban elvileg a MEF megfigyelési körébe nem tartozó intézményi népesség illetve a továbbvezetési korrekció is megjelenik.

Forrás: Nyugdíjasok: 1980–91: NYUFIG, 1992–: KSH MEF. Gyes, gyed, gyet: 1997-ig TB és becslés, utána MEF. Munkanélküliség: 1990–91: NFSZ REG, 1992–: KSH MEF.

A forrás adatok xls formátumban letölthetők: http://www.bpdata.eu/mpt/2015shut03_03

3.4. táblázat: A 15 éves és idősebb népesség gazdasági aktivitása, százalék

Év	15-59 éves férfiak, 15-54 éves nők								60 éves és idősebb férfiak, 55 éves és idősebb nők			
	Foglalkoztatott	Munkanélküli	Inaktívak					Együtt	Foglalkoztatott	Munkanélküli	Nyugdíjas és egyéb inaktív	Együtt
			Nyugdíjas	Nappali tagozatos tanuló	Gyes-en, gyed-en, gyet-en lévő	Egyéb inaktív	Inaktív összesen					
1980	79,4	0,0	4,9	6,0	4,2	5,5	20,6	100,0	25,9	0,0	74,1	100,0
1990	75,9	1,0	4,8	9,2	4,2	5,0	23,1	100,0	15,1	0,0	84,9	100,0
1995	58,7	6,7	8,1	11,9	4,7	9,8	34,5	100,0	4,7	0,3	95,0	100,0
1996	58,3	6,5	8,4	12,2	4,8	9,9	35,2	100,0	4,5	0,3	95,3	100,0
1997	58,4	5,6	8,9	12,4	4,8	9,9	35,9	100,0	4,2	0,3	95,5	100,0
1998	59,5	5,0	9,7	11,5	4,9	9,3	35,4	100,0	3,9	0,3	95,8	100,0
1999	61,3	4,7	8,9	11,2	4,9	9,1	34,0	100,0	4,8	0,1	95,1	100,0
2000	61,4	4,3	8,5	11,8	4,6	9,4	34,3	100,0	5,4	0,1	94,5	100,0
2001	61,4	3,8	8,5	11,8	4,7	9,9	34,8	100,0	5,8	0,1	94,1	100,0
2002	61,2	3,9	8,3	12,1	4,7	9,8	35,0	100,0	6,7	0,1	93,1	100,0
2003	61,4	4,0	8,0	12,1	4,7	9,8	34,6	100,0	8,3	0,2	91,5	100,0
2004	60,7	4,1	8,0	12,3	4,7	10,3	35,2	100,0	9,6	0,2	90,2	100,0
2005	60,8	4,9	7,5	12,3	4,6	9,8	34,3	100,0	9,8	0,3	89,8	100,0
2006	61,3	5,2	6,9	13,5	4,3	8,7	33,5	100,0	9,8	0,3	89,8	100,0
2007	61,0	5,1	6,9	13,8	4,6	8,7	33,9	100,0	9,9	0,3	89,8	100,0
2008	60,4	5,3	6,6	13,7	4,7	9,2	34,3	100,0	9,7	0,4	89,8	100,0
2009	58,9	6,8	6,1	13,6	4,8	9,8	34,3	100,0	10,2	0,6	89,3	100,0
2010	58,6	7,7	5,7	13,7	4,7	9,5	33,7	100,0	11,2	0,7	88,1	100,0
2011	59,2	7,6	5,1	13,5	4,8	9,6	33,1	100,0	12,1	0,9	87,0	100,0
2012	61,1	7,8	4,5	13,4	4,6	8,5	31,1	100,0	11,9	0,9	87,2	100,0
2013	62,6	7,3	4,4	13,0	4,5	8,2	30,1	100,0	12,2	0,9	86,9	100,0
2014	66,3	5,7	4,0	12,5	4,2	7,3	28,0	100,0	13,5	0,9	85,6	100,0
2015	68,1	5,1	3,6	12,4	4,3	6,6	26,9	100,0	15,0	0,9	84,1	100,0

Forrás: Nyugdíjasok: 1980–90: *NYUFIG*, 1995–: *KSH MEF*. Gyes, gyed, gyet: 1997-ig *TB* és becslés, utána *MEF*. Munkanélküliség: 1990: *NFSZ REG*, 1995–: *KSH MEF*.

A forrás adatok xls formátumban letölthetők: http://www.bpdata.eu/mpt/2015hut03_04

3.1. ábra: 15–59 éves férfiak és 15–54 éves nők megoszlása munkapiaci részvétel szerint

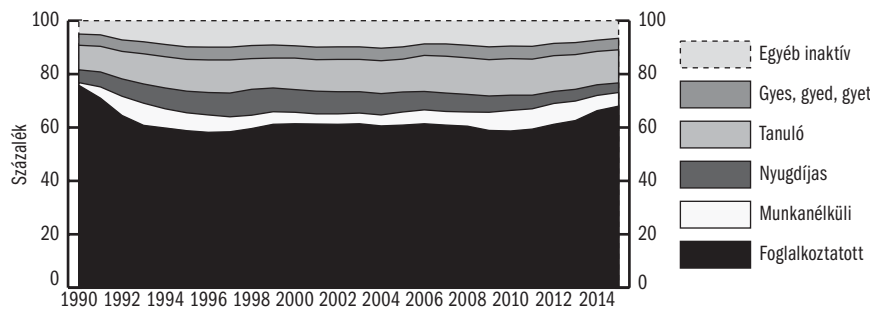

Forrás: Nyugdíjasok: 1990–91: *NYUFIG*, 1992–: *KSH MEF*. Gyes, gyed, gyet: 1997-ig *TB* és becslés, utána *MEF*. Munkanélküliség: 1990–91: *NFSZ REG*, 1992–: *KSH MEF*.

A forrás adatok xls formátumban letölthetők: http://www.bpdata.eu/mpt/2015hua03_01

3.5. táblázat: A 15 éves és idősebb férfiak gazdasági aktivitása, százalék

Év	15-59 éves férfiak								60 éves és idősebb férfiak				
	Foglalkoztatott	Munkanélküli	Inaktívak						Együtt	Foglalkoztatott	Munkanélküli	Nyugdíjas és egyéb inaktív	Együtt
			Nyugdíjas	Nappali tagozatos tanuló	Gyes-en, gyed-en, gyet-en lévő	Egyéb inaktív	Inaktív összesen						
1980	85,4	0,0	5,4	6,1	0,0	3,1	14,6	100,0	35,0	0,0	65,0	100,0	
1990	81,0	1,2	6,0	9,1	0,0	2,6	17,8	100,0	15,7	0,0	84,3	100,0	
1995	63,6	8,2	8,9	11,6	0,2	7,5	28,2	100,0	4,7	0,3	95,0	100,0	
1996	63,4	7,7	9,2	11,8	0,1	7,8	28,9	100,0	3,7	0,2	96,1	100,0	
1997	63,7	6,7	9,7	11,9	0,0	7,9	29,6	100,0	3,3	0,2	96,4	100,0	
1998	63,7	5,9	10,9	11,1	0,0	8,4	30,4	100,0	3,4	0,4	96,2	100,0	
1999	65,5	5,4	9,9	10,7	0,1	8,3	29,1	100,0	4,6	0,1	95,4	100,0	
2000	65,5	5,0	9,9	11,3	0,1	8,2	29,5	100,0	5,0	0,1	94,9	100,0	
2001	65,6	4,5	9,8	11,1	0,1	8,9	29,9	100,0	5,1	0,1	94,8	100,0	
2002	65,5	4,3	9,7	11,7	0,2	8,6	30,1	100,0	5,6	0,1	94,3	100,0	
2003	65,5	4,3	9,3	11,6	0,1	9,1	30,1	100,0	6,5	0,1	93,4	100,0	
2004	65,0	4,3	9,3	11,8	0,1	9,5	30,7	100,0	7,8	0,1	92,1	100,0	
2005	64,9	5,0	8,8	11,9	0,2	9,1	30,0	100,0	7,9	0,1	92,0	100,0	
2006	65,8	5,2	8,2	12,8	0,1	7,9	29,0	100,0	7,2	0,1	92,6	100,0	
2007	65,5	5,2	8,3	13,0	0,1	7,9	29,3	100,0	7,4	0,1	92,5	100,0	
2008	64,7	5,5	8,3	13,0	0,1	8,4	29,8	100,0	7,0	0,1	92,8	100,0	
2009	62,6	7,3	7,7	13,0	0,1	9,2	30,1	100,0	7,3	0,2	92,5	100,0	
2010	61,8	8,3	7,3	13,2	0,1	9,2	29,8	100,0	7,2	0,3	92,6	100,0	
2011	63,1	8,0	6,6	12,9	0,1	9,3	28,9	100,0	7,8	0,3	91,9	100,0	
2012	64,6	8,4	6,1	12,9	0,1	7,8	27,0	100,0	7,6	0,4	92,0	100,0	
2013	66,6	7,7	5,6	12,4	0,1	7,6	25,7	100,0	8,7	0,5	90,8	100,0	
2014	70,7	5,8	5,0	11,7	0,1	6,7	23,6	100,0	10,4	0,9	88,7	100,0	
2015	72,5	5,1	4,5	11,6	0,1	6,1	22,4	100,0	13,3	1,0	85,7	100,0	

Forrás: Nyugdíjasok: 1980–90: *NYUFIG*, 1995–: *KSH MEF*. Gyes, gyed, gyet: 1997-ig *TB* és becslés, utána *MEF*. Munkanélküliség: 1990: *NFSZ REG*, 1995–: *KSH MEF*.

A forrás adatok xls formátumban letölthetők: http://www.bpdata.eu/mpt/2015hut03_05

3.2. ábra: 15–59 éves férfiak megoszlása munkapiaci részvétel szerint

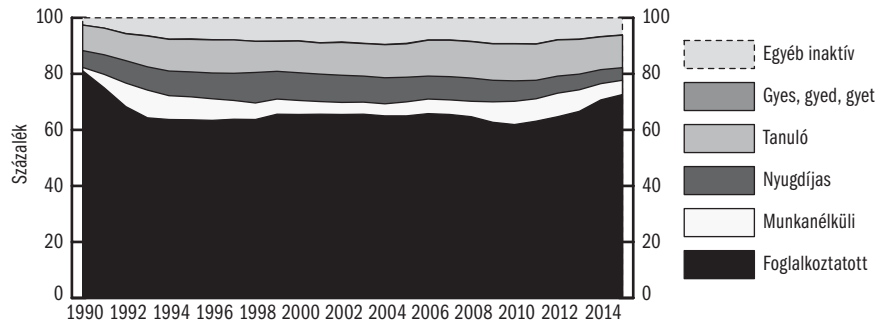

Forrás: Nyugdíjasok: 1990–91: *NYUFIG*, 1992–: *KSH MEF*. Gyes, gyed, gyet: 1997-ig *TB* és becslés, utána *MEF*. Munkanélküliség: 1990–91: *NFSZ REG*, 1992–: *KSH MEF*.

A forrás adatok xls formátumban letölthetők: http://www.bpdata.eu/mpt/2015hua03_02

3.6. táblázat: A 15 éves és idősebb nők gazdasági aktivitása, százalék

Év	15-54 éves nők								55 éves és idősebb nők			
	Foglalkoztatott	Munkanélküli	Inaktívak					Együtt	Foglalkoztatott	Munkanélküli	Nyugdíjas és egyéb inaktív	Együtt
			Nyugdíjas	Nappali tagozatos tanuló	Gyes-en, gyed-en, gyet-en lévő	Egyéb inaktív	Inaktív összesen					
1980	72,8	0,0	4,3	5,9	8,8	8,2	27,2	100,0	21,1	0,0	78,9	100,0
1990	70,3	0,9	3,3	9,3	8,7	7,6	28,9	100,0	14,8	0,0	85,2	100,0
1995	53,4	5,2	7,3	12,2	9,6	12,3	41,4	100,0	4,7	0,3	95,1	100,0
1996	52,8	5,2	7,6	12,6	9,8	12,0	42,0	100,0	4,8	0,3	94,9	100,0
1997	52,6	4,5	8,1	12,9	9,9	12,0	42,9	100,0	4,7	0,3	95,0	100,0
1998	55,0	4,1	8,4	12,0	10,2	10,4	40,9	100,0	4,1	0,3	95,6	100,0
1999	56,6	3,9	7,7	11,7	10,1	10,0	39,5	100,0	4,9	0,1	95,0	100,0
2000	56,9	3,5	7,0	12,5	9,5	10,6	39,5	100,0	5,7	0,1	94,2	100,0
2001	56,8	3,1	7,0	12,5	9,7	10,9	40,1	100,0	6,2	0,1	93,7	100,0
2002	56,4	3,4	6,9	12,7	9,7	11,0	40,2	100,0	7,3	0,2	92,5	100,0
2003	56,9	3,5	6,6	12,5	9,8	10,6	39,6	100,0	9,2	0,2	90,6	100,0
2004	56,0	3,9	6,5	12,8	9,7	11,2	40,2	100,0	10,4	0,3	89,3	100,0
2005	56,2	4,8	6,0	12,8	9,6	10,6	38,9	100,0	10,8	0,4	88,8	100,0
2006	56,3	5,2	5,5	14,3	9,0	9,7	38,5	100,0	11,1	0,4	88,5	100,0
2007	55,9	5,0	5,4	14,6	9,5	9,6	39,1	100,0	11,1	0,4	88,4	100,0
2008	55,7	5,1	4,8	14,5	9,9	10,1	39,2	100,0	11,1	0,6	88,4	100,0
2009	54,7	6,2	4,3	14,3	10,0	10,4	39,1	100,0	11,6	0,7	87,7	100,0
2010	54,9	7,0	3,9	14,4	9,9	9,9	38,1	100,0	13,1	1,0	85,9	100,0
2011	54,8	7,1	3,4	14,3	10,3	10,0	38,1	100,0	14,2	1,2	84,6	100,0
2012	57,1	7,1	2,7	14,1	9,7	9,2	36,0	100,0	14,1	1,2	84,7	100,0
2013	58,0	6,9	3,0	13,7	9,5	8,8	35,1	100,0	14,0	1,1	84,9	100,0
2014	61,3	5,5	2,8	13,4	9,0	8,1	33,2	100,0	15,0	0,9	84,0	100,0
2015	62,9	5,0	2,5	13,3	9,1	7,2	32,1	100,0	15,9	0,9	83,2	100,0

Forrás: Nyugdíjasok: 1980–90: *NYUFIG*, 1995–: *KSH MEF*. Gyes, gyed, gyet: 1997-ig *TB* és becslés, utána *MEF*. Munkanélküliség: 1990: *NFSZ REG*, 1995–: *KSH MEF*.

A forrás adatok xls formátumban letölthetők: http://www.bpdata.eu/mpt/2015hut03_06

3.3. ábra: 15–54 éves nők megoszlása munkapiaci részvétel szerint

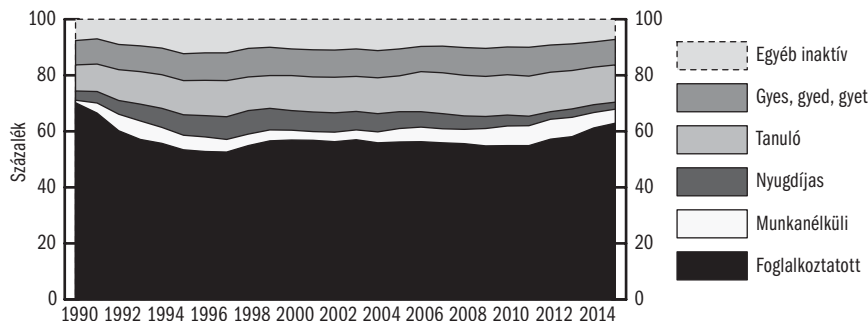

Forrás: Nyugdíjasok: 1990–91: *NYUFIG*, 1992–: *KSH MEF*. Gyes, gyed, gyet: 1997-ig *TB* és becslés, utána *MEF*. Munkanélküliség: 1990–91: *NFSZ REG*, 1992–: *KSH MEF*.

A forrás adatok xls formátumban letölthetők: http://www.bpdata.eu/mpt/2015hua03_03

3.7. táblázat: A 15–64 éves népesség létszáma munkapiaci kategóriánkénti önbesorolása szerint, ezer fő

	2004	2005	2006	2007	2008	2009	2010	2011	2012	2013	2014	2015
Együtt												
Dolgozik	3 834,4	3 852,2	3 862,5	3 831,6	3 769,3	3 681,5	3 660,3	3 690,1	3 748,4	3 824,5	4 039,5	4 159,5
Munkanélküli	451,0	488,2	470,4	450,2	476,7	591,3	670,7	675,8	700,4	666,5	538,8	454,6
Tanul	783,8	792,0	846,3	861,1	863,7	854,8	854,6	842,2	811,2	772,5	733,5	710,3
Nyugdíjas	800,3	755,6	622,9	592,2	635,6	627,6	599,3	582,0	630,3	613,6	557,5	477,5
Munkaképtelen (rokkant)	370,4	359,7	506,8	554,4	525,8	498,9	488,4	455,1	356,7	335,7	317,7	318,0
Gyed-en, gyes-en, gyet-en van	274,7	272,4	275,5	286,2	295,0	293,0	289,3	290,2	265,0	259,1	237,0	236,9
Háztartását látja el	133,3	134,6	115,2	111,9	104,0	101,9	95,3	104,3	93,1	96,9	85,3	91,7
Egyéb okból nem dolgozik	178,4	160,0	107,7	101,8	101,7	104,9	78,2	78,9	89,1	78,0	78,4	81,9
Összesen	6 826,3	6 814,7	6 807,3	6 789,4	6 771,6	6 753,8	6 736,0	6 718,5	6 694,1	6 646,8	6 587,7	6 530,4
Férfiak												
Dolgozik	2 082,8	2 088,3	2 106,3	2 095,3	2 056,8	1 993,3	1 958,0	1 985,4	2 009,3	2 065,1	2 186,4	2 256,0
Munkanélküli	247,7	265,2	251,6	242,0	255,8	333,6	375,6	372,2	382,9	364,4	283,7	241,4
Tanul	391,1	398,5	418,3	428,4	431,7	430,6	432,7	427,2	416,1	393,4	366,9	354,3
Nyugdíjas	322,5	304,5	234,9	217,4	243,4	246,2	245,6	243,7	254,9	236,7	209,7	167,1
Munkaképtelen (rokkant)	184,5	178,7	243,0	269,4	257,9	238,2	234,6	215,7	177,1	161,6	152,5	152,0
Gyed-en, gyes-en, gyet-en van	4,9	6,1	5,6	4,3	5,6	5,7	6,7	4,5	4,1	4,1	3,1	2,9
Háztartását látja el	6,0	7,0	5,4	6,3	6,8	6,8	9,6	10,0	7,0	9,8	8,3	9,4
Egyéb okból nem dolgozik	89,6	80,1	55,1	51,8	51,6	49,8	36,1	35,8	40,8	37,1	36,0	39,8
Összesen	3 329,1	3 328,4	3 320,2	3 314,9	3 309,6	3 304,2	3 298,9	3 294,4	3 292,2	3 272,1	3 246,7	3 222,9
Nők												
Dolgozik	1 751,6	1 763,9	1 756,3	1 736,3	1 712,4	1 688,2	1 702,2	1 704,7	1 739,1	1 759,4	1 853,1	1 903,6
Munkanélküli	203,3	223,0	218,8	208,3	220,9	257,6	295,1	303,6	317,5	302,1	255,0	213,2
Tanul	392,7	393,5	428,0	432,7	432,0	424,2	421,9	415,0	395,1	379,0	366,6	356,0
Nyugdíjas	477,8	451,1	388,0	374,8	392,2	381,4	353,7	338,2	375,4	376,9	347,8	310,3
Munkaképtelen (rokkant)	185,9	181,0	263,9	285,0	267,9	260,7	253,8	239,5	179,6	174,1	165,2	166,0
Gyed-en, gyes-en, gyet-en van	269,8	266,3	269,9	281,9	289,4	287,3	282,6	285,7	260,9	255,0	233,8	233,9
Háztartását látja el	127,3	127,6	109,7	105,6	97,2	95,1	85,7	94,3	86,1	87,2	77,0	82,3
Egyéb okból nem dolgozik	88,8	79,9	52,6	50,0	50,1	55,1	42,1	43,1	48,3	40,9	42,4	42,2
Összesen	3 497,2	3 486,3	3 487,1	3 474,5	3 462,1	3 449,6	3 437,1	3 424,1	3 401,9	3 374,7	3 341,1	3 307,5

Forrás: KSH MEF.

A forrás adatok xls formátumban letölthetők: http://www.bpdata.eu/mpt/2015hut03_07

3.8. táblázat: A 15–64 éves népesség létszáma munkapiaci kategóriánkénti önbesorolása szerint, százalék

	2004	2005	2006	2007	2008	2009	2010	2011	2012	2013	2014	2015
Együtt												
Dolgozik	56,2	56,5	56,7	56,4	55,7	54,5	54,3	54,9	56,0	57,5	61,3	63,7
Munkanélküli	6,6	7,2	6,9	6,6	7,0	8,8	10,0	10,1	10,5	10,0	8,2	7,0
Tanul	11,5	11,6	12,4	12,7	12,8	12,7	12,7	12,5	12,1	11,6	11,1	10,9
Nyugdíjas	11,7	11,1	9,2	8,7	9,4	9,3	8,9	8,7	9,4	9,2	8,5	7,3
Munkaképtelen (rokkant)	5,4	5,3	7,4	8,2	7,8	7,4	7,3	6,8	5,3	5,1	4,8	4,9
Gyed-en, gyes-en, gyet-en van	4,0	4,0	4,0	4,2	4,4	4,3	4,3	4,3	4,0	3,9	3,6	3,6
Háztartását látja el	2,0	2,0	1,7	1,6	1,5	1,5	1,4	1,6	1,4	1,5	1,3	1,4
Egyéb okból nem dolgozik	2,6	2,3	1,6	1,5	1,5	1,6	1,2	1,2	1,3	1,2	1,2	1,3
Összesen	100,0	100,0	100,0	100,0	100,0	100,0	100,0	100,0	100,0	100,0	100,0	100,0
Férfiak												
Dolgozik	62,6	62,7	63,4	63,2	62,1	60,3	59,4	60,3	61,0	63,1	67,3	70,0
Munkanélküli	7,4	8,0	7,6	7,3	7,7	10,1	11,4	11,3	11,6	11,1	8,7	7,5
Tanul	11,7	12,0	12,6	12,9	13,0	13,0	13,1	13,0	12,6	12,0	11,3	11,0
Nyugdíjas	9,7	9,1	7,1	6,6	7,4	7,4	7,4	7,4	7,7	7,2	6,5	5,2
Munkaképtelen (rokkant)	5,5	5,4	7,3	8,1	7,8	7,2	7,1	6,5	5,4	4,9	4,7	4,7
Gyed-en, gyes-en, gyet-en van	0,1	0,2	0,2	0,1	0,2	0,2	0,2	0,1	0,1	0,1	0,1	0,1
Háztartását látja el	0,2	0,2	0,2	0,2	0,2	0,2	0,3	0,3	0,2	0,3	0,3	0,3
Egyéb okból nem dolgozik	2,7	2,4	1,7	1,6	1,6	1,5	1,1	1,1	1,2	1,1	1,1	1,2
Összesen	100,0	100,0	100,0	100,0	100,0	100,0	100,0	100,0	100,0	100,0	100,0	100,0
Nők												
Dolgozik	50,1	50,6	50,4	50,0	49,5	48,9	49,5	49,8	51,1	52,1	55,5	57,6
Munkanélküli	5,8	6,4	6,3	6,0	6,4	7,5	8,6	8,9	9,3	9,0	7,6	6,4
Tanul	11,2	11,3	12,3	12,5	12,5	12,3	12,3	12,1	11,6	11,2	11,0	10,8
Nyugdíjas	13,7	12,9	11,1	10,8	11,3	11,1	10,3	9,9	11,0	11,2	10,4	9,4
Munkaképtelen (rokkant)	5,3	5,2	7,6	8,2	7,7	7,6	7,4	7,0	5,3	5,2	4,9	5,0
Gyed-en, gyes-en, gyet-en van	7,7	7,6	7,7	8,1	8,4	8,3	8,2	8,3	7,7	7,6	7,0	7,1
Háztartását látja el	3,6	3,7	3,1	3,0	2,8	2,8	2,5	2,8	2,5	2,6	2,3	2,5
Egyéb okból nem dolgozik	2,5	2,3	1,5	1,4	1,4	1,6	1,2	1,3	1,4	1,2	1,3	1,3
Összesen	100,0	100,0	100,0	100,0	100,0	100,0	100,0	100,0	100,0	100,0	100,0	100,0

Forrás: KSH MEF.

A forrás adatok xls formátumban letölthetők: http://www.bpdata.eu/mpt/2015hut03_08

4.1. táblázat: Összes foglalkoztatott

Év	Ezer fő	1992 = 100	Éves változás	Foglalkoztatási arány ^a
1980	5 458,2	133,7	..	65,3
1990	4 880,0	119,5	..	59,0
1991	4 520,0	110,7	-7,4	54,4
1992	4 082,7	100,0	-9,7	49,0
1993	3 827,0	93,7	-6,2	45,8
1994	3 751,5	91,9	-2,0	44,8
1995	3 678,8	90,1	-1,9	43,9
1996	3 648,2	89,4	-0,9	43,6
1997	3 646,4	89,3	0,0	43,6
1998	3 697,8	90,6	1,4	44,3
1999	3 811,4	93,4	3,2	45,7
2000	3 849,1	94,3	1,0	46,2
2001	3 883,3	95,1	0,3	45,6
2002	3 883,7	95,1	0,0	45,6
2003	3 921,9	96,1	1,2	46,2
2004	3 900,4	95,5	-0,5	45,8
2005	3 901,5	95,6	0,0	45,7
2006	3 928,4	96,2	0,7	46,0
2007	3 902,0	95,6	-0,7	45,7
2008	3 848,3	94,3	-1,4	45,0
2009	3 747,8	91,8	-2,6	43,9
2010	3 732,4	91,4	-0,4	43,7
2011	3 759,0	92,1	0,7	44,2
2012	3 827,2	93,7	1,8	45,1
2013	3 892,8	95,3	1,7	46,0
2014	4 100,9	100,4	5,3	48,6
2015	4 210,5	103,1	2,7	50,0

^a A 14 év feletti népesség százalékában.

Forrás: 1980–91: *KSH MEM*, 1992–: *KSH MEF*.

A forrás adatok xls formátumban letölthetők: http://www.bpdata.eu/mpt/2015hut04_01

4.1. ábra: Összes foglalkoztatott

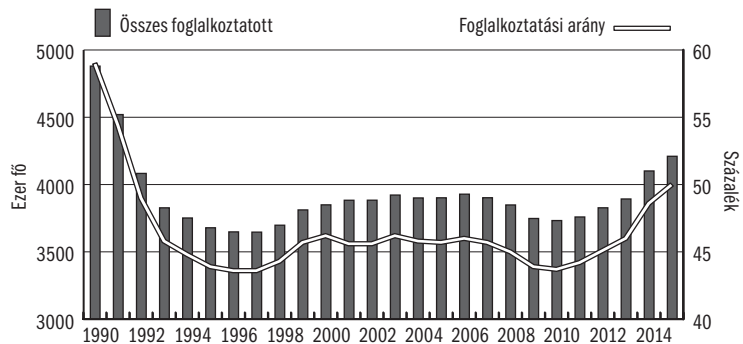

Forrás: 1991: *KSH MEM*, 1992–: *KSH MEF*.

A forrás adatok xls formátumban letölthetők: http://www.bpdata.eu/mpt/2015hua04_01

4.2. táblázat: Összes foglalkoztatott nemek szerint

Év	Férfiak		Nők		Nők aránya %
	ezer fő	1992 = 100	ezer fő	1992 = 100	
1980	3 015,8	136,0	2 442,4	131,0	44,7
1990	2 648,0	119,4	2 232,0	119,7	45,7
1991	2 442,0	110,1	2 078,0	111,5	46,0
1992	2 218,2	100,0	1 864,5	100,0	45,7
1993	2 077,0	93,6	1 750,0	93,9	45,7
1994	2 055,0	92,6	1 696,5	91,0	45,2
1995	2 049,6	92,4	1 629,2	87,4	44,3
1996	2 036,3	91,8	1 611,9	86,5	44,2
1997	2 043,5	92,1	1 602,9	86,0	44,0
1998	2 041,7	92,0	1 656,1	88,8	44,8
1999	2 103,1	94,8	1 708,4	91,6	44,8
2000	2 122,4	95,7	1 726,7	92,6	44,9
2001	2 128,7	96,0	1 754,6	94,1	45,2
2002	2 125,6	95,8	1 758,1	94,3	45,3
2003	2 126,5	95,6	1 795,4	96,2	45,8
2004	2 117,3	95,5	1 783,1	95,6	45,7
2005	2 116,1	95,4	1 785,4	95,8	45,8
2006	2 138,6	96,4	1 789,8	96,0	45,6
2007	2 129,3	96,0	1 772,7	95,1	45,4
2008	2 093,6	94,4	1 754,7	94,1	45,6
2009	2 025,1	91,3	1 722,8	92,4	46,0
2010	1 992,5	89,8	1 739,8	93,3	46,6
2011	2 021,0	91,1	1 738,0	93,2	46,2
2012	2 048,8	92,4	1 778,4	95,4	46,5
2013	2 103,7	94,8	1 789,0	96,0	46,0
2014	2 220,5	100,1	1 880,4	100,9	45,9
2015	2 283,5	103,0	1 927,0	103,4	45,8

Forrás: 1980–91: *KSH MEM*, 1992–: *KSH MEF*.

A forrás adatok xls formátumban letölthetők: http://www.bpdata.eu/mpt/2015hut04_02

4.2. ábra: Összes foglalkoztatott nemek szerint

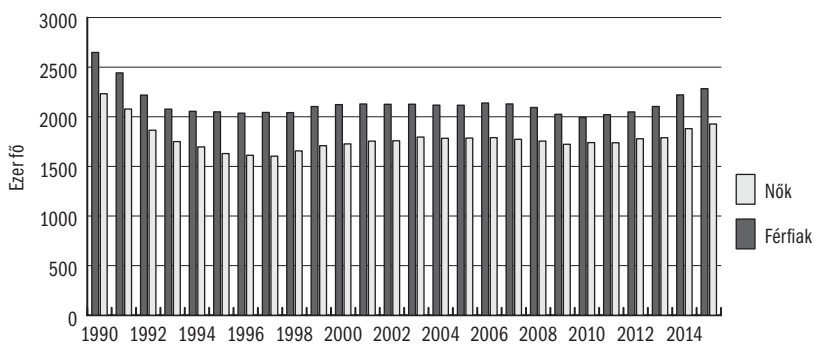

Forrás: 1980–91: *KSH MEM*, 1992–: *KSH MEF*.

A forrás adatok xls formátumban letölthetők: http://www.bpdata.eu/mpt/2015hua04_02

4.3. táblázat: A foglalkoztatottak kor szerinti megoszlása, férfiak, százalék

Év	éves						Összesen
	15-19	20-24	25-49	50-54	55-59	60+	
1990	5,0	10,8	64,1	8,6	6,8	4,7	100,0
2000	1,5	12,4	67,3	10,6	6,4	1,8	100,0
2001	1,2	10,4	68,6	11,1	6,7	2,0	100,0
2002	0,9	9,4	69,4	11,3	6,9	2,1	100,0
2003	0,7	8,6	69,1	11,8	7,3	2,5	100,0
2004	0,7	7,4	69,5	12,0	7,3	3,0	100,0
2005	0,6	6,8	68,9	12,7	7,9	3,1	100,0
2006	0,6	6,7	71,1	10,3	8,5	2,8	100,0
2007	0,5	6,7	71,3	10,2	8,4	2,9	100,0
2008	0,5	6,4	71,2	10,6	8,5	2,8	100,0
2009	0,4	5,7	70,6	10,9	9,3	3,1	100,0
2010	0,3	5,8	70,5	10,8	9,8	2,8	100,0
2011	0,3	5,5	69,8	10,9	10,0	3,5	100,0
2012	0,3	5,5	69,4	10,7	10,7	3,4	100,0
2013	0,4	6,1	68,6	10,3	10,7	3,9	100,0
2014	0,5	6,4	68,2	9,9	10,5	4,5	100,0
2015	0,7	6,3	67,3	10,0	10,1	5,8	100,0

Forrás: 1990: szakértői becslés a népszámlálás alapján. 2000–: *KSH MEF*.

A forrás adatok xls formátumban letölthetők: http://www.bpdata.eu/mpt/2015hut04_03

4.4. táblázat: A foglalkoztatottak kor szerinti megoszlása, nők, százalék

Év	éves					Összesen
	15-19	20-24	25-49	50-54	55+	
1990	5,2	8,6	66,2	10,0	10,0	100,0
2000	1,4	11,1	69,6	12,7	5,2	100,0
2001	1,1	9,6	70,5	13,1	5,7	100,0
2002	0,8	9,2	69,4	13,8	6,8	100,0
2003	0,5	8,2	68,8	14,0	8,5	100,0
2004	0,5	7,1	68,2	14,6	9,7	100,0
2005	0,4	6,3	67,7	15,4	10,2	100,0
2006	0,4	6,0	70,1	12,9	10,6	100,0
2007	0,3	5,8	70,0	13,1	10,8	100,0
2008	0,3	5,6	69,8	13,4	10,9	100,0
2009	0,2	5,4	69,1	13,5	11,8	100,0
2010	0,3	5,3	67,4	13,6	13,4	100,0
2011	0,2	5,1	66,4	13,4	14,9	100,0
2012	0,2	5,2	66,6	13,4	14,6	100,0
2013	0,3	5,1	67,1	13,1	14,4	100,0
2014	0,4	5,6	66,4	12,7	14,9	100,0
2015	0,4	6,1	65,6	12,5	15,4	100,0

Forrás: 1990: szakértői becslés a népszámlálás alapján. 2000–: *KSH MEF*.

A forrás adatok xls formátumban letölthetők: http://www.bpdata.eu/mpt/2015hut04_04

4.5. táblázat: A foglalkoztatottak iskolai végzettség szerinti megoszlása, férfiak, százalék

Év	Általános iskola 8 osztály és kevesebb	Szaktanásképző, szakiskola	Gimnáziumi és egyéb érettségi	Főiskola, egyetem	Összesen
1990	37,6	30,5	20,1	11,8	100,0
2000	16,1	41,6	26,7	15,6	100,0
2002	14,6	43,2	26,4	15,8	100,0
2003	14,0	41,3	27,7	17,0	100,0
2004	13,0	40,4	28,0	18,6	100,0
2005	13,0	40,8	27,7	18,5	100,0
2006	12,3	41,0	28,2	18,5	100,0
2007	11,7	40,7	28,8	18,8	100,0
2008	11,7	39,4	29,1	19,8	100,0
2009	10,9	38,7	30,1	20,3	100,0
2010	10,6	38,3	30,6	20,5	100,0
2011	10,7	37,2	30,2	21,9	100,0
2012	10,6	36,8	30,1	22,5	100,0
2013	10,2	37,1	30,1	22,6	100,0
2014	11,1	35,8	30,6	22,5	100,0
2015	11,8	34,5	31,0	22,7	100,0

Megjegyzés: 1999-től az iskolai végzettség szerinti csoportosítás kis mértékben módosult.
Forrás: 1990: szakértői becslés a népszámlálás alapján. 2000–: *KSH MEF*.

A forrás adatok xls formátumban letölthetők: http://www.bpdata.eu/mpt/2015hut04_05

4.6. táblázat: A foglalkoztatottak iskolai végzettség szerinti megoszlása, nők, százalék

Év	Általános iskola 8 osztály és kevesebb	Szaktanásképző, szakiskola	Gimnáziumi és egyéb érettségi	Főiskola, egyetem	Összesen
1990	43,4	13,4	31,4	11,8	100,0
2000	19,1	20,9	40,8	19,2	100,0
2002	18,5	21,5	40,2	19,8	100,0
2003	16,4	21,5	40,9	21,2	100,0
2004	15,9	20,5	40,2	23,4	100,0
2005	15,4	20,2	40,0	24,4	100,0
2006	14,2	20,7	40,0	25,1	100,0
2007	13,5	21,2	40,0	25,3	100,0
2008	13,3	20,3	39,2	27,2	100,0
2009	12,5	19,8	39,3	28,4	100,0
2010	12,3	20,3	38,8	28,6	100,0
2011	11,7	20,1	38,0	30,2	100,0
2012	11,0	19,5	38,4	31,1	100,0
2013	10,9	19,6	38,1	31,4	100,0
2014	11,4	19,4	37,8	31,5	100,0
2015	11,5	19,1	37,4	32,0	100,0

Megjegyzés: 1999-től az iskolai végzettség szerinti csoportosítás kis mértékben módosult.
Forrás: 1990: szakértői becslés a népszámlálás alapján. 2000–: *KSH MEF*.

A forrás adatok xls formátumban letölthetők: http://www.bpdata.eu/mpt/2015hut04_06

4.7. táblázat: A foglalkoztatottak száma foglalkozási viszony szerint, ezer fő

Év	Alkalmazásban állók	Szövetkezeti tagok	Egyéb társas vállalkozások tagjai	Egyéni vállalkozók és segítő családtagjaik	Összesen
2000	3 255,5	37,1	129,4	407,1	3 829,1
2002	3 337,2	22,5	109,9	401,0	3 870,6
2003	3 399,2	8,6	114,7	399,4	3 921,9
2004	3 347,8	8,1	136,6	407,8	3 900,3
2005	3 367,3	5,8	146,7	381,7	3 901,5
2006	3 428,9	4,8	128,0	366,7	3 928,4
2007	3 415,5	4,7	123,9	357,9	3 902,0
2008	3 378,4	2,6	120,9	346,4	3 848,3
2009	3 274,9	2,5	131,7	338,7	3 747,8
2010	3 272,7	2,9	137,6	319,3	3 732,5
2011	3 302,5	2,0	133,3	321,2	3 759,0
2012	3 378,1	2,3	144,3	302,5	3 827,2
2013	3 453,9	3,3	156,6	279,0	3 892,8
2014	3 652,0	3,6	157,3	288,0	4 100,9
2015	3 753,8	1,7	150,3	304,7	4 210,5

Megjegyzés: Sorkatonák nélkül. A *STADAT* gyakorlatával szemben azok, akik téli közmunka-program képzési részében vettek részt és mint ilyenek a foglalkoztatotti létszámnál beszámításra kerültek, a foglalkozási viszony szerinti bontásban is szerepelnek az alkalmazásban álló kategóriában elszámolva.

Forrás: *KSH MEF*.

A forrás adatok xls formátumban letölthetők: http://www.bpdata.eu/mpt/2015hut04_07

4.8. táblázat: A foglalkoztatottak megoszlása foglalkozási viszony szerint, százalék

Év	Alkalmazásban állók	Szövetkezeti tagok	Egyéb társas vállalkozások tagjai	Egyéni vállalkozók és segítő családtagjaik	Összesen
2000	85,0	1,0	3,4	10,6	100,0
2002	86,2	0,6	2,8	10,4	100,0
2003	86,7	0,2	2,8	10,3	100,0
2004	85,8	0,2	3,5	10,5	100,0
2005	86,3	0,1	3,8	9,8	100,0
2006	87,3	0,1	3,2	9,4	100,0
2007	87,6	0,1	3,1	9,2	100,0
2008	87,7	0,1	3,2	9,0	100,0
2009	87,5	0,1	3,6	8,8	100,0
2010	87,7	0,1	3,7	8,5	100,0
2011	87,9	0,0	3,5	8,5	100,0
2012	88,3	0,1	3,8	7,9	100,0
2013	88,9	0,1	4,0	7,0	100,0
2014	89,1	0,1	4,0	6,8	100,0
2015	89,1	0,0	3,6	7,3	100,0

Megjegyzés: Sorkatonák nélkül.

Forrás: *KSH MEF*.

A forrás adatok xls formátumban letölthetők: http://www.bpdata.eu/mpt/2015hut04_08

4.9. táblázat: Az alkalmazásban állók megoszlása ágazat^a szerint, nemek szerinti bontásban, százalék

	2011			2012			2013			2014			2015		
	Férfiak	Nők	Együtt	Férfiak	Nők	Együtt	Férfiak	Nők	Együtt	Férfiak	Nők	Együtt	Férfiak	Nők	Együtt
Mezőgazdaság, erdőgazdaság, halászat	5,7	2,0	3,9	5,6	1,9	3,8	5,1	1,9	3,5	5,0	1,7	3,5	5,3	1,9	3,7
Bányászat, kőfejtés	0,5	0,1	0,3	0,4	0,1	0,2	0,4	0,1	0,2	0,4	0,1	0,3	0,4	0,1	0,2
Feldolgozóipar	27,0	18,8	23,0	26,4	17,9	22,3	26,7	18,0	22,6	28,1	18,0	23,3	27,4	18,0	23,0
Villamosenergia-, gáz-, gőzellátás, légkondicionálás	1,6	0,6	1,1	1,5	0,5	1,1	1,3	0,5	0,9	1,4	0,6	1,0	1,3	0,4	0,9
Vízellátás, szennyvíz gyűjtése, kezelése, hulladék-gazdálkodás, szennyeződésmegelőzés	2,2	0,8	1,5	2,7	0,9	1,8	2,6	0,8	1,7	2,2	0,7	1,5	2,1	0,7	1,5
Építőipar	11,0	0,9	6,2	10,0	1,0	5,7	10,1	0,9	5,7	10,0	1,0	5,7	10,2	0,9	5,8
Kereskedelem, gépjárműjavítás	11,4	15,8	13,5	10,7	15,9	13,2	10,3	15,6	12,8	10,2	15,5	12,7	9,6	15,2	12,3
Szállítás, raktározás	9,5	4,1	6,9	9,8	3,8	6,9	9,7	3,8	6,9	9,1	3,8	6,6	9,0	3,7	6,5
Szálláshely-szolgáltatás, vendéglátás	2,9	5,2	4,0	3,1	5,2	4,1	3,0	5,0	4,0	3,0	5,2	4,1	3,5	5,3	4,4
Információ, kommunikáció	2,9	1,5	2,2	3,4	1,6	2,5	3,2	1,9	2,6	3,0	1,8	2,4	3,1	1,5	2,4
Pénzügyi, biztosítási tevékenység	1,5	3,3	2,4	1,5	3,3	2,4	1,8	3,3	2,5	1,6	3,0	2,3	1,3	3,0	2,1
Ingatlanügyletek	0,5	0,5	0,5	0,6	0,5	0,5	0,5	0,5	0,5	0,4	0,4	0,4	0,5	0,4	0,4
Szakmai, tudományos, műszaki tevékenység	2,0	3,2	2,6	1,9	3,4	2,6	2,2	3,7	2,9	2,0	3,5	2,7	1,9	3,5	2,7
Adminisztratív és szolgáltatást támogató tevékenység	3,0	2,8	2,9	3,8	2,9	3,4	4,3	2,8	3,6	4,1	3,0	3,6	4,3	2,9	3,6
Közigazgatás, védelem; kötelező társadalombiztosítás	8,9	9,7	9,3	9,2	9,8	9,5	10,1	11,1	10,6	10,5	11,6	11,0	10,9	13,0	11,9
Oktatás	4,2	15,0	9,4	4,1	14,7	9,2	3,8	14,2	8,8	3,8	14,1	8,7	3,6	13,6	8,3
Humán-egészségügyi, szociális ellátás	2,8	11,8	7,1	2,6	12,5	7,3	2,6	12,2	7,2	2,5	11,9	7,0	2,5	11,6	6,8
Művészet, szórakoztatás, szabad idő	1,3	1,7	1,5	1,3	1,8	1,5	1,1	1,6	1,3	1,5	1,6	1,5	1,7	2,0	1,8
Egyéb szolgáltatás	1,0	2,2	1,6	1,2	2,3	1,7	1,2	2,3	1,8	1,2	2,4	1,8	1,2	2,3	1,7
Összesen	100,0	100,0	100,0	100,0	100,0	100,0	100,0	100,0	100,0	100,0	100,0	100,0	100,0	100,0	100,0

^a TEÁOR'08 szerint.

Forrás: KSH MEF.

A forrás adatok xls formátumban letölthetők: http://www.bpdata.eu/mpt/2015hut04_09

4.10. táblázat: A munkahelyükön 0–6 hónapja dolgozók aránya, százalék

	2000	2001	2002	2003	2004	2005	2006	2007	2008	2009	2010	2011	2012	2013	2014	2015
Magyarország	7,2	6,3	6,6	7,2	6,8	7,0	6,8	7,5	7,6	7,4	7,9	7,3	8,4	9,1	8,9	8,4

Forrás: KSH MEF, IV. negyedévi hullámok.

A forrás adatok xls formátumban letölthetők: http://www.bpdata.eu/mpt/2015hut04_10

4.11. táblázat: A vállalati szférában alkalmazottak^a megoszlása vállalatméret szerint, százalék

Év	cégeknél alkalmazottak				
	20 főnél kisebb	20-49 fős	50-249 fős	250-999 fős	1000 főnél nagyobb
2002	21,6	14,0	21,5	20,1	22,9
2003	23,0	15,3	20,5	19,3	21,8
2004	23,6	14,8	21,3	18,3	22,0
2005	27,0	15,0	20,5	17,5	20,0
2006	15,7	10,7	25,7	24,3	23,6
2007	25,2	14,2	20,0	18,4	22,2
2008	26,0	15,7	20,7	18,9	18,6
2009	23,4	15,7	19,7	18,4	22,8
2010	23,5	15,7	18,6	18,0	24,2
2011	24,9	15,6	18,5	17,7	23,4
2012	24,2	14,7	18,3	18,6	24,1
2013	23,2	14,5	18,1	19,0	25,2
2014	23,8	15,0	18,4	19,2	23,5
2015	24,0	15,4	18,5	17,9	24,2

^a 5 fős vagy nagyobb vállalkozások.

Forrás: NFSZ BT.

A forrás adatok xls formátumban letölthetők: http://www.bpdata.eu/mpt/2015hut04_11

4.12. táblázat: A vállalati szférában alkalmazottak^a megoszlása a külföldi tulajdonhányad szerint, százalék

Külföldi tulajdonhányad	2002	2003	2004	2005	2006	2007	2008	2009	2010	2011	2012	2013	2014	2015
100%	17,7	16,5	17,7	18,6	19,0	19,4	20,4	17,5	19,2	20,2	21,1	21,8	22,9	20,6
Többségi	9,2	8,8	7,8	8,5	7,5	7,4	6,4	6,3	5,4	5,7	6,5	7,8	5,1	5,6
Kisebbségi	3,6	3,9	3,8	3,1	2,2	2,9	2,2	1,7	1,9	1,6	1,5	2,9	2,2	1,9
0%	69,5	70,8	70,7	69,8	71,3	70,3	71,0	74,6	73,5	72,4	70,9	67,5	69,9	71,9

^a 5 fős vagy nagyobb vállalkozások.

Forrás: NFSZ BT.

A forrás adatok xls formátumban letölthetők: http://www.bpdata.eu/mpt/2015hut04_12

4.3. ábra: A vállalati szférában alkalmazottak megoszlása vállalatméret és külföldi tulajdonhányad szerint

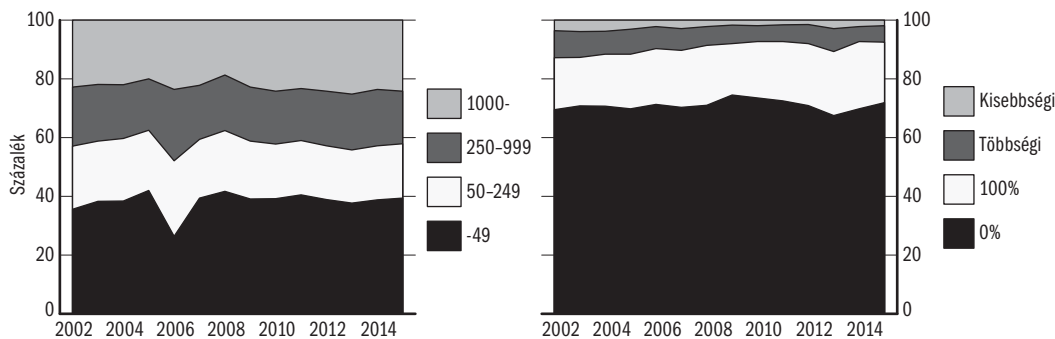

Forrás: NFSZ BT.

A forrás adatok xls formátumban letölthetők: http://www.bpdata.eu/mpt/2015hua04_03

4.13. táblázat: 15–74 éves népesség foglalkoztatási rátája, férfiak, százalék

Év	15-19	20-24	25-49	50-54	55-59	60-64	65-74	Összesen
1998	11,4	59,9	78,8	66,0	38,3	10,0	3,2	54,4
1999	10,6	60,3	80,5	69,0	44,0	10,4	3,8	56,2
2000	8,4	58,9	80,9	69,6	49,6	11,8	3,8	56,8
2001	7,9	56,7	81,6	68,2	51,3	13,1	3,1	57,1
2002	5,6	53,1	81,9	68,6	52,8	14,4	3,4	57,1
2003	4,8	51,8	82,2	69,7	55,2	16,8	3,8	57,6
2004	4,5	46,5	82,7	69,7	54,0	20,1	4,3	57,5
2005	4,0	43,6	82,5	70,1	56,6	20,9	4,2	57,4
2006	4,1	44,0	83,1	70,7	58,5	18,9	4,2	58,0
2007	3,7	44,0	83,4	71,0	57,3	18,0	4,7	57,8
2008	3,5	42,0	82,9	71,6	54,5	16,5	4,8	56,9
2009	2,4	36,7	80,5	70,5	56,1	16,7	5,0	55,1
2010	2,2	36,7	79,6	69,0	56,3	16,5	4,7	54,2
2011	2,4	36,1	81,0	71,2	56,9	17,4	4,4	55,0
2012	2,2	35,9	81,5	73,1	61,2	17,0	5,2	55,7
2013	2,8	40,8	82,6	74,2	64,9	21,1	4,9	57,4
2014	3,8	45,6	86,6	76,9	70,6	26,9	4,4	60,8
2015	5,9	46,6	87,9	80,5	73,9	35,3	4,6	62,7

Forrás: KSH MEF.

A forrás adatok xls formátumban letölthetők: http://www.bpdata.eu/mpt/2015hut04_13

4.14. táblázat: 15–74 éves népesség foglalkoztatási rátája, nők, százalék

Év	15-19	20-24	25-49	50-54	55-59	60-64	65-74	Összesen
1998	10,7	47,5	66,3	52,3	13,6	5,0	1,2	41,0
1999	8,7	48,1	67,3	59,4	16,2	5,5	1,6	42,3
2000	8,0	45,9	67,8	62,5	20,0	5,1	1,8	43,0
2001	6,3	44,2	68,0	62,1	23,2	5,5	1,3	43,1
2002	4,3	44,2	67,0	64,0	28,3	6,0	1,5	43,3
2003	3,1	41,9	67,8	65,8	35,1	7,3	2,0	44,3
2004	2,7	37,4	67,2	66,0	39,8	9,0	1,9	44,1
2005	2,6	34,7	67,4	66,6	41,7	9,6	1,5	44,2
2006	2,5	33,6	67,8	67,5	42,4	8,5	1,6	44,4
2007	2,0	32,4	67,8	68,1	40,0	9,4	2,2	44,1
2008	1,8	31,3	67,8	68,7	38,7	9,8	2,3	43,8
2009	1,5	30,0	66,7	68,3	40,7	9,7	2,2	43,1
2010	1,9	30,3	66,6	69,4	46,6	9,5	2,4	43,6
2011	1,5	30,0	66,2	68,8	49,9	11,0	2,6	43,7
2012	1,4	31,3	68,3	72,7	49,7	11,2	2,6	44,9
2013	1,7	30,5	69,3	74,0	51,4	11,1	2,4	45,4
2014	3,0	35,2	72,3	77,9	56,8	13,4	2,3	48,0
2015	2,9	39,9	73,4	80,3	60,0	17,3	2,6	49,5

Forrás: KSH MEF.

A forrás adatok xls formátumban letölthetők: http://www.bpdata.eu/mpt/2015hut04_14

4.15. táblázat: 15–64 évesek foglalkoztatási rátája iskolai végzettség szerint, férfiak, százalék

Év	Általános iskola 8 osztály és kevesebb	Szakkunaképző, szakiskola	Gimnáziumi és egyéb érettségi	Főiskola, egyetem	Összesen
1998	35,0	75,3	67,0	84,9	60,4
1999	33,6	76,8	68,3	86,8	62,4
2000	33,6	77,4	67,9	87,1	63,1
2001	33,0	77,6	67,3	87,4	62,9
2002	32,0	77,6	67,1	85,8	62,9
2003	32,4	76,5	67,8	86,4	63,4
2004	31,0	75,7	67,3	87,1	63,1
2005	31,6	74,7	66,9	86,9	63,1
2006	31,4	75,6	67,7	86,0	63,9
2007	31,0	74,4	67,3	85,6	63,7
2008	31,1	72,4	66,1	84,3	62,7
2009	28,8	69,5	64,6	82,8	60,7
2010	28,1	67,7	64,2	81,8	59,9
2011	29,0	68,0	64,5	83,7	60,7
2012	30,0	68,7	64,6	84,4	61,6
2013	30,8	70,9	67,1	85,3	63,7
2014	36,3	74,8	71,2	87,1	67,8
2015	39,9	77,1	73,2	88,6	70,3

Forrás: KSH MEF.

A forrás adatok xls formátumban letölthetők: http://www.bpdata.eu/mp/2015hut04_15

4.4. ábra: Foglalkoztatási ráta korcsoportok szerint, 15–64 éves férfiak, negyedévenként

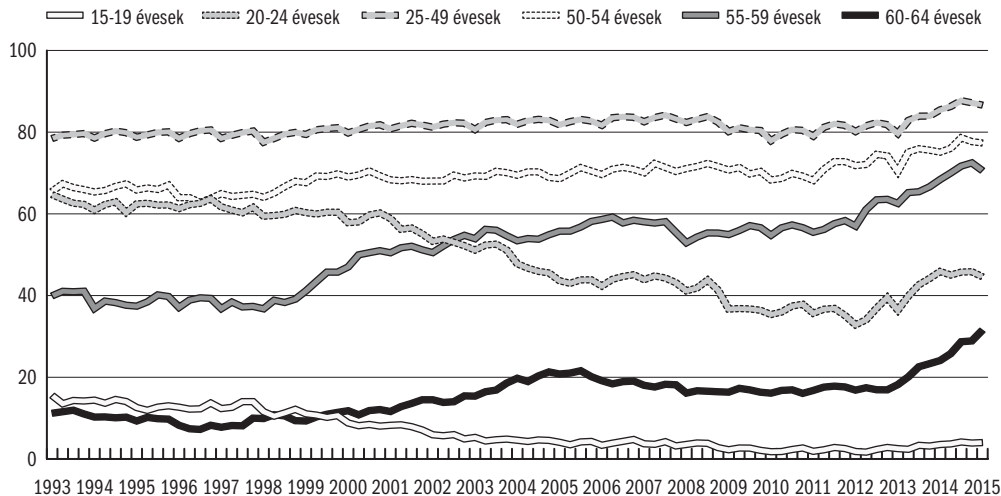

Forrás: KSH MEF.

A forrás adatok xls formátumban letölthetők: http://www.bpdata.eu/mp/2015hua04_04

4.16. táblázat: 15–64 évesek foglalkoztatási rátája iskolai végzettség szerint, nők, százalék

Év	Általános iskola 8 osztály és kevesebb	Szaktunskákép- ző, szakiskola	Gimnáziumi és egyéb érettségi	Főiskola, egyetem	Összesen
1998	26,6	60,5	58,1	76,9	47,3
1999	26,1	61,4	59,0	77,5	49,0
2000	26,0	61,0	59,3	77,8	49,7
2001	26,1	60,8	59,2	77,8	49,8
2002	26,0	60,4	58,6	77,9	49,8
2003	25,3	59,7	59,5	78,3	50,9
2004	25,0	58,8	58,1	78,1	50,7
2005	25,1	57,6	57,9	78,9	51,0
2006	24,3	57,8	57,5	78,0	51,1
2007	23,6	57,2	57,2	75,5	50,7
2008	23,7	55,2	56,1	75,3	50,3
2009	22,7	54,0	54,6	74,2	49,6
2010	23,3	56,2	54,0	74,3	50,2
2011	22,5	56,1	53,9	74,6	50,3
2012	22,6	56,8	56,3	74,3	51,9
2013	23,7	57,1	56,6	74,2	52,6
2014	27,3	60,4	59,1	76,1	55,9
2015	28,7	62,3	61,3	77,3	57,8

Forrás: KSH MEF.

A forrás adatok xls formátumban letölthetők: http://www.bpdata.eu/mpt/2015hut04_16

4.5. ábra: Foglalkoztatási ráta korcsoportok szerint, 15–64 éves nők, negyedévenként

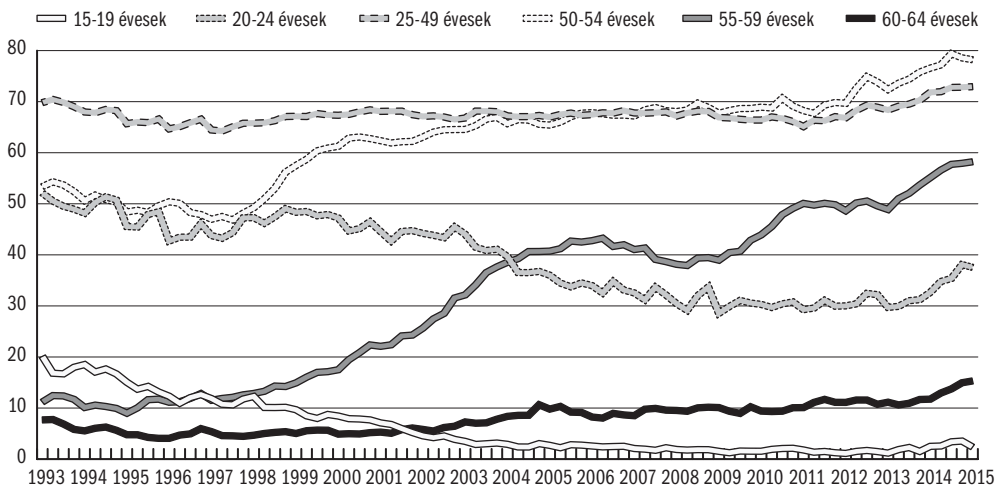

Forrás: KSH MEF.

A forrás adatok xls formátumban letölthetők: http://www.bpdata.eu/mpt/2015hua04_05

5.1. táblázat: A munkanélküliségi ráta alakulása nem szerint, és a tartósan munkanélküliek aránya, százalék

Év	Munkanélküliségi ráta			Tartósan munkanélküli ^a
	Férfiak	Nők	Együtt	
1992	10,7	8,7	9,8	..
1993	13,2	10,4	11,9	..
1994	11,8	9,4	10,7	43,2
1995	11,3	8,7	10,2	50,6
1996	10,7	8,8	9,9	54,4
1997	9,5	7,8	8,7	51,3
1998	8,5	7,0	7,8	48,8
1999	7,5	6,3	7,0	49,5
2000	7,0	5,6	6,4	49,1
2001	6,3	5,0	5,7	46,7
2002	6,1	5,4	5,8	44,9
2003	6,1	5,6	5,9	43,9
2004	6,1	6,1	6,1	45,0
2005	7,0	7,5	7,2	46,2
2006	7,1	7,9	7,5	46,9
2007	7,1	7,7	7,4	48,1
2008	7,7	8,0	7,8	48,1
2009	10,3	9,7	10,0	42,9
2010	11,6	10,7	11,2	50,6
2011	11,1	11,0	11,0	49,4
2012	11,3	10,6	11,0	47,0
2013	10,2	10,1	10,2	50,4
2014	7,6	7,9	7,7	49,5
2015	6,6	7,0	6,8	49,0

^a Tartósan munkanélküli, aki 12 hónapja vagy annál hosszabb ideje van munka nélkül, 90 napon belül új állásban kezdők nélkül.

Megjegyzés: A nevezőben a foglalkoztatottak között a sorkatonák is figyelembe vannak véve.
Forrás: KSH MEF.

A forrás adatok xls formátumban letölthetők: http://www.bpdata.eu/mpt/2015hut05_01

5.1. ábra: A munkanélküliségi ráta nemek szerint

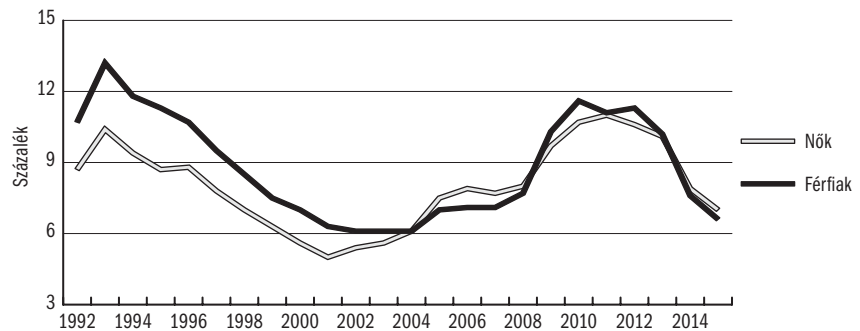

Forrás: KSH MEF.

A forrás adatok xls formátumban letölthetők: http://www.bpdata.eu/mpt/2015hua05_01

5.2. táblázat: Munkanélküliségi ráta az iskolai végzettség szerint, férfiak, százalék

Év	Általános iskola 8 osztály és kevesebb	Szaktanulmány- zó, szakiskola	Gimnáziumi és egyéb érettségi	Főiskola, egyetem	Összesen
1999	14,3	8,2	5,0	1,5	7,5
2000	13,4	7,7	4,8	1,6	7,0
2001	13,6	6,4	4,3	1,2	6,3
2002	14,1	6,2	4,0	1,4	6,1
2003	13,6	6,6	3,9	1,6	6,1
2004	14,3	6,4	4,1	1,7	6,1
2005	15,6	7,4	4,9	2,3	7,0
2006	17,3	7,0	5,1	2,6	7,1
2007	18,7	6,8	5,1	2,4	7,1
2008	20,2	7,7	5,2	2,3	7,7
2009	24,6	10,7	7,6	3,6	10,3
2010	27,2	12,2	8,3	4,9	11,6
2011	25,5	12,1	8,3	4,1	11,1
2012	25,3	12,0	9,6	4,2	11,3
2013	24,5	10,8	8,4	3,4	10,2
2014	18,4	7,8	6,2	2,8	7,6
2015	16,7	6,7	5,3	2,2	6,6

Forrás: KSH MEF.

A forrás adatok xls formátumban letölthetők: http://www.bpdata.eu/mpt/2015hut05_02

5.3. táblázat: A munkanélküliek iskolai végzettség szerinti megoszlása, férfiak, százalék

Év	Általános iskola 8 osztály és kevesebb	Szaktanulmány- zó, szakiskola	Gimnáziumi és egyéb érettségi	Főiskola, egyetem	Összesen
1999	34,5	45,3	17,4	2,8	100,0
2000	32,9	45,8	17,9	3,4	100,0
2001	36,5	43,2	17,5	2,8	100,0
2002	36,7	43,3	16,7	3,3	100,0
2003	34,0	44,7	17,2	4,1	100,0
2004	33,9	42,6	18,6	4,9	100,0
2005	32,1	43,1	19,0	5,8	100,0
2006	33,4	40,3	19,9	6,4	100,0
2007	35,1	38,6	20,4	5,9	100,0
2008	35,9	39,4	19,2	5,5	100,0
2009	31,2	40,5	21,7	6,6	100,0
2010	30,3	40,5	21,1	8,1	100,0
2011	29,4	41,1	21,9	7,6	100,0
2012	28,1	39,3	24,9	7,6	100,0
2013	29,2	39,3	24,4	7,1	100,0
2014	30,6	37,0	24,5	7,9	100,0
2015	33,4	34,9	24,5	7,2	100,0

Forrás: KSH MEF.

A forrás adatok xls formátumban letölthetők: http://www.bpdata.eu/mpt/2015hut05_03

5.4. táblázat: Munkanélküliségi ráta az iskolai végzettség szerint, nők, százalék

Év	Általános iskola 8 osztály és kevesebb	Szaktanulmány- zó, szakiskola	Gimnáziumi és egyéb érettségi	Főiskola, egyetem	Összesen
1999	10,5	8,0	5,2	1,3	6,3
2000	9,1	7,4	4,9	1,5	5,6
2001	8,4	6,4	4,0	1,6	5,0
2002	9,3	6,5	4,4	2,4	5,4
2003	10,5	7,2	4,4	1,9	5,6
2004	10,3	8,0	5,3	2,9	6,1
2005	13,0	9,8	6,7	3,1	7,5
2006	16,2	10,4	6,5	2,7	7,9
2007	16,3	9,7	6,2	3,2	7,7
2008	17,4	9,6	6,8	3,1	8,0
2009	21,6	12,6	7,8	4,1	9,7
2010	22,8	12,6	9,6	4,3	10,7
2011	24,5	12,9	9,9	4,4	11,0
2012	24,4	12,7	9,4	4,7	10,6
2013	22,7	12,8	9,0	4,3	10,1
2014	18,7	9,3	7,1	3,4	7,9
2015	18,1	8,7	5,9	2,6	7,0

Forrás: *KSH MEF.*A forrás adatok xls formátumban letölthetők: http://www.bpdata.eu/mpt/2015hut05_04**5.5. táblázat: A munkanélküliek iskolai végzettség szerinti megoszlása, nők, százalék**

Év	Általános iskola 8 osztály és kevesebb	Szaktanulmány- zó, szakiskola	Gimnáziumi és egyéb érettségi	Főiskola, egyetem	Összesen
1999	36,2	26,2	33,8	3,8	100,0
2000	31,8	28,2	35,0	5,0	100,0
2001	33,7	28,0	32,2	6,1	100,0
2002	33,2	26,0	32,2	8,5	100,0
2003	32,7	28,3	32,0	7,0	100,0
2004	27,8	27,4	34,2	10,6	100,0
2005	28,2	27,1	35,2	9,5	100,0
2006	31,8	27,9	32,3	8,0	100,0
2007	31,3	27,2	31,6	9,9	100,0
2008	32,3	24,7	33,0	10,0	100,0
2009	31,8	26,4	30,6	11,2	100,0
2010	30,5	24,4	34,3	10,7	100,0
2011	30,8	24,1	33,9	11,2	100,0
2012	29,8	23,8	33,5	12,9	100,0
2013	28,5	25,6	33,4	12,5	100,0
2014	30,5	23,1	33,4	13,0	100,0
2015	33,5	24,1	31,2	11,3	100,0

Forrás: *KSH MEF.*A forrás adatok xls formátumban letölthetők: http://www.bpdata.eu/mpt/2015hut05_05

5.2. ábra: A különböző munkapiaci állományok közötti negyedéves áramlások intenzitásának alakulása a 15–64 éves népességben

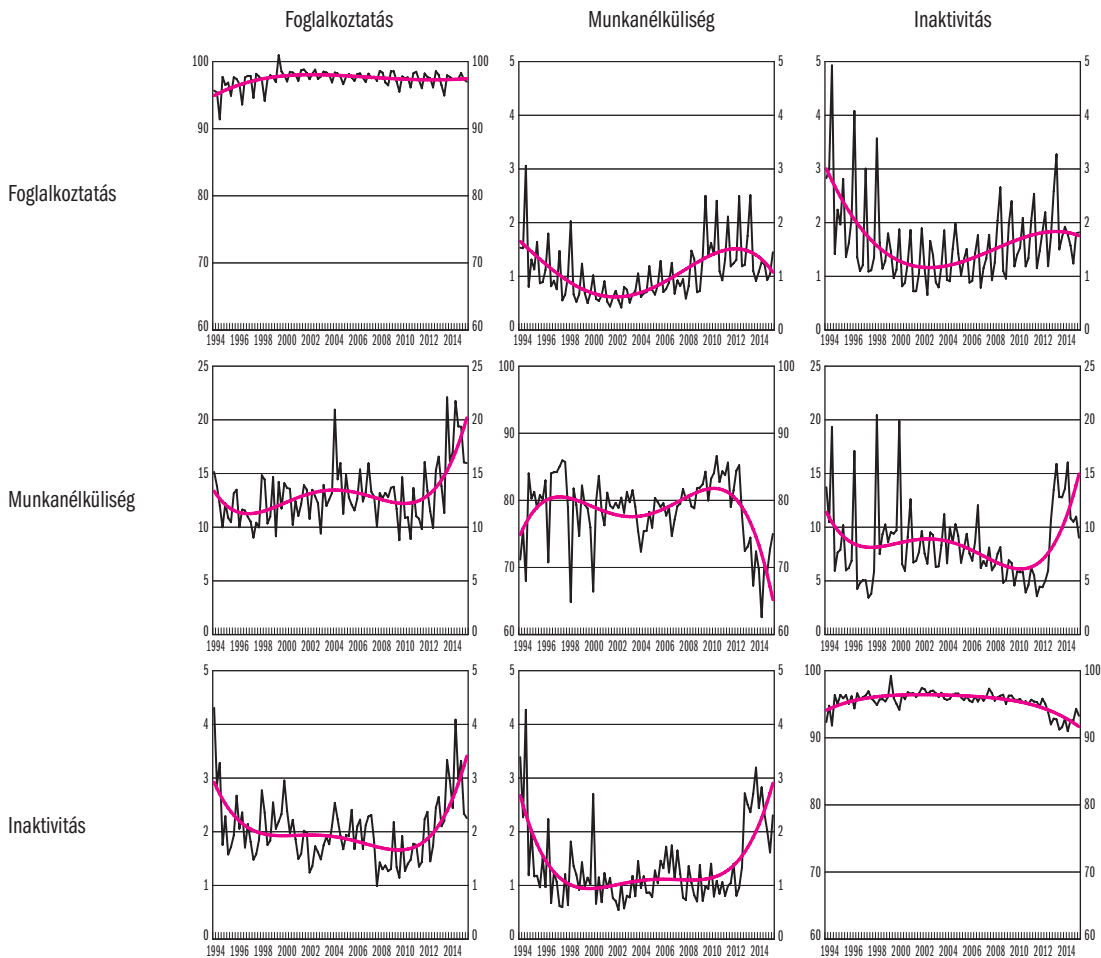

Megjegyzés: A számításokat a KSH Munkaerő-felmérés mikroadataira támaszkodva végeztük a 15–64 éves korcsoportra. Az átlépési esélyeket két állapot között egy negyedév során átlépő emberek számának és a kiinduló állapot megelőző negyedév állományának hányadosaként kapjuk, majd az állomány-áramlás konzisztencia érdekében korrigáltuk. A piros görbék negyedfokú polinommal simított trendet mutatnak.

Forrás: KSH MEF.

A forrás adatok xls formátumban letölthetők: http://www.bpdata.eu/mpt/2015hua05_02

5.6. táblázat: A munkanélküliek száma^a a munkakeresés hossza szerint, ezer fő

Év	A munkakeresés időtartama: hét [hónap]								Összesen
	1-4 [<1]	5-14 [1-3]	15-26 [4-6]	27-51 [7-11]	52 [12]	53-78 [13-18]	79-104 [19-24]	105- [>24]	
1992	43,9	90,9	96,4	110,7	10,6	41,7	38,4	n.é.	432,6
1993	36,2	74,8	87,9	120,5	14,7	75,1	83,7	n.é.	492,9
1994	30,5	56,5	65,0	91,9	8,4	63,0	73,8	40,4	429,5
1995	23,0	51,0	56,5	69,4	20,2	57,2	34,3	93,2	404,8
1996	19,9	46,4	49,3	61,5	18,2	56,1	37,1	100,2	388,7
1997	16,1	43,7	45,9	54,4	15,7	44,5	31,1	77,3	328,7
1998	12,9	44,2	44,5	45,7	16,0	39,0	27,6	63,5	293,4
1999	15,4	44,1	38,8	46,0	13,2	38,1	26,8	62,3	284,7
2000	16,7	38,5	35,1	42,8	12,7	36,9	23,6	55,4	261,3
2001	14,9	37,0	33,2	38,6	11,5	31,6	20,9	44,2	231,9
2002	15,5	39,4	34,8	40,7	11,6	32,7	19,8	42,5	237,0
2003	15,9	42,1	38,9	42,0	14,5	27,6	17,6	43,0	241,6
2004	13,0	42,0	39,9	41,8	13,5	33,4	19,6	47,2	250,4
2005	14,8	48,9	44,1	51,3	14,1	41,0	27,4	54,3	295,9
2006	13,2	51,1	48,5	52,0	17,9	41,1	26,6	59,7	310,0
2007	13,9	49,5	44,2	50,5	12,8	42,8	26,2	65,1	304,9
2008	13,5	50,3	47,9	53,4	13,5	39,1	26,3	74,0	317,9
2009	18,7	71,4	66,6	77,5	18,4	51,3	27,1	79,0	410,0
2010	16,9	65,4	62,5	83,5	23,2	74,7	42,6	93,7	462,5
2011	28,9	70,7	62,8	70,0	18,0	64,7	40,1	103,7	458,9
2012	39,2	64,0	63,1	80,5	22,2	59,5	36,6	100,9	466,0
2013	48,2	49,4	53,7	62,1	25,3	49,8	45,0	97,1	430,7
2014	36,5	41,5	44,9	46,3	19,0	35,1	29,2	82,7	335,3
2015	30,9	43,0	38,6	44,0	18,2	30,0	23,7	69,6	298,0

^a A 30 napon (2003-tól 90 napon) belül új állásban kezdők nélkül.

Forrás: *KSH MEF*.

A forrás adatok xls formátumban letölthetők: http://www.bpdata.eu/mpt/2015hut05_06

5.3. ábra: Munkanélküliségi ráta korcsoportonként, 15–59 éves férfiak, negyedévenként

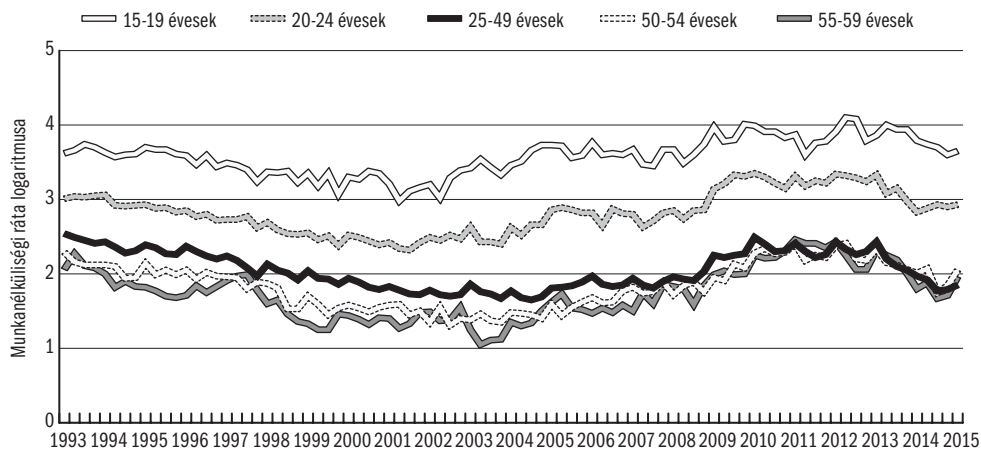

Forrás: KSH MEF.

A forrás adatok xls formátumban letölthetők: http://www.bpdata.eu/mpt/2015hua05_03

5.4. ábra: Munkanélküliségi ráta korcsoportonként, 15–59 éves nők, negyedévenként

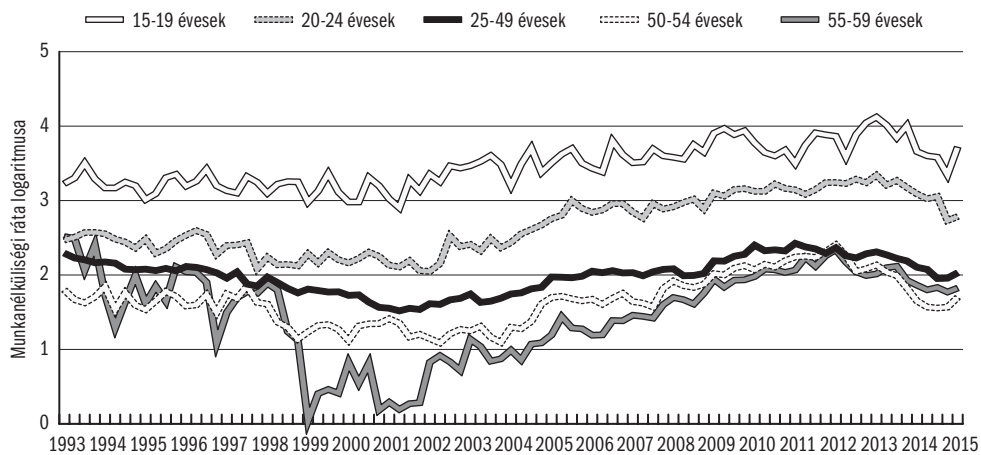

Forrás: KSH MEF.

A forrás adatok xls formátumban letölthetők: http://www.bpdata.eu/mpt/2015hua05_04

5.7. táblázat: A regisztrált munkanélküliek^a és a MEF munkanélküliség alakulása

Év	Regisztrált munkanélküli		MEF munkanélküli, összesen		MEF munkanélküli, 15-24 éves	
	ezer fő	ráta, %	ezer fő	ráta, %	ezer fő	ráta, %
1990	47,7	-
1995	507,7	10,6	416,5	10,2	114,3	18,6
1996	500,6	11,0	400,1	9,9	106,3	17,9
1997	470,1	10,5	348,8	8,7	95,8	15,9
1998	423,1	9,5	313,0	7,8	87,6	13,4
1999	409,5	9,7	284,7	7,0	78,6	12,4
2000	390,5	9,3	262,5	6,4	70,7	12,1
2001	364,1	8,5	232,9	5,7	55,7	10,8
2002	344,7	8,0	238,8	5,8	56,5	12,3
2003	357,2	8,3	244,5	5,9	54,9	13,4
2004	375,9	8,7	252,9	6,1	55,9	15,5
2005	409,9	9,4	303,9	7,2	66,9	19,4
2006	393,5	9,0	318,2	7,5	64,1	19,1
2007	426,9	9,7	312,1	7,4	57,4	18,0
2008	442,3	10,0	326,3	7,8	60,0	19,5
2009	561,8	12,8	417,8	10,0	78,8	26,4
2010	582,7	13,3	469,4	11,2	78,3	26,4
2011	582,9	13,2	466,0	11,0	74,5	26,0
2012	559,1	12,6	473,2	11,0	84,6	28,2
2013	527,6	11,9	441,0	10,2	83,5	26,6
2014	422,4	9,7	343,3	7,7	67,6	20,4
2015	378,2	8,5	307,8	6,8	58,9	17,3

^a 2005. november 1-je után: nyilvántartott álláskereső adatbázisa. Az 1991. évi IV. törvény a foglalkoztatás elősegítéséről és a munkanélküliek ellátásáról 2005. november 1-jei változása a regisztrált munkanélküli fogalmát „nyilvántartott álláskeresőkre” változtatta.

Megjegyzés: A regisztrált munkanélküliek relatív mutatója (ráta) nevezője az előző év január 1-jei gazdaságilag aktív népesség.

Forrás: Regisztrált munkanélküliek: *NFSZ*; MEF-munkanélküliség: *KSH MEF*.

A forrás adatok xls formátumban letölthetők: http://www.bpdata.eu/mpt/2015hut05_07

5.5. ábra: A regisztráltak és a MEF szerinti munkanélküliségi ráták

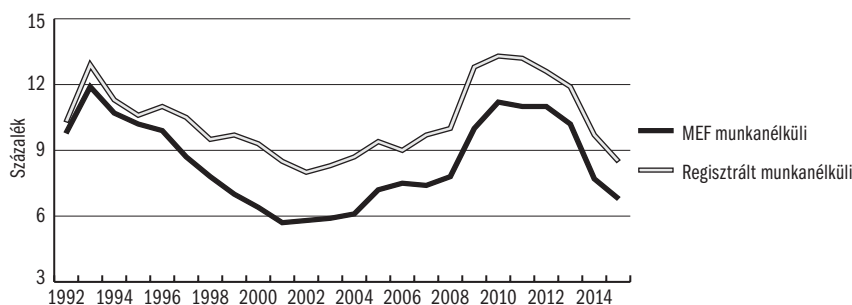

Megjegyzés: 2005. november 1-je után: nyilvántartott álláskereső adatbázisa.

Forrás: Regisztrált munkanélküliek: *NFSZ*; MEF-munkanélküliség: *KSH MEF*.

A forrás adatok xls formátumban letölthetők: http://www.bpdata.eu/mpt/2015hua05_05

5.8. táblázat: A regisztrált munkanélküliek^a megoszlása iskolai végzettség szerint, éves átlag, százalék

Iskolai végzettség	2000	2001	2002	2003	2004	2005	2006	2007	2008	2009	2010	2011	2012	2013	2014	2015
Általános iskola 8 osztály és kevesebb	41,0	42,0	42,4	42,7	42,3	41,9	42,0	42,4	43,3	40,1	39,3	40,3	40,3	40,5	41,0	42,4
Szaktanulmányok, szakiskola	34,9	34,1	33,5	32,9	32,3	32,4	32,1	31,5	30,9	32,5	31,4	29,8	29,2	29,0	28,3	27,1
Érettségit és/vagy képesítést adó középiskola	13,2	13,1	13,2	13,1	13,4	13,5	13,4	13,3	13,1	14,4	15,0	14,9	15,1	15,3	15,3	15,0
Gimnázium	8,0	7,7	7,6	7,5	7,7	7,9	8,0	8,2	8,2	8,5	9,1	9,5	9,7	9,8	10,1	10,1
Főiskola	2,1	2,2	2,4	2,7	3,1	3,2	3,3	3,3	3,3	3,2	3,7	3,8	3,8	3,6	3,4	3,4
Egyetem	0,7	0,8	0,9	1,0	1,1	1,2	1,3	1,3	1,2	1,2	1,5	1,7	1,8	1,8	1,9	2,0
Összesen	100,0	100,0	100,0	100,0	100,0	100,0	100,0	100,0	100,0	100,0	100,0	100,0	100,0	100,0	100,0	100,0

^a 2005. november 1-je után: nyilvántartott álláskereső. Az 1991. évi IV. törvény a foglalkoztatás elősegítéséről és a munkanélküliek ellátásáról 2005. november 1-jei változása a regisztrált munkanélküli fogalmát „nyilvántartott álláskeresőkre” változtatta.

Forrás: NFSZ.

A forrás adatok xls formátumban letölthetők: http://www.bpdata.eu/mpt/2015hut05_08

5.9. táblázat: A regisztrált munkanélküli pályakezdeők^a megoszlása iskolai végzettség szerint, éves átlag, százalék

Iskolai végzettség	2000	2001	2002	2003	2004	2005	2006	2007	2008	2009	2010	2011	2012	2013	2014	2015
Általános iskola 8 osztály és kevesebb	26,8	31,1	33,7	34,7	35,2	36,1	38,2	40,1	41,3	37,7	35,2	35,6	34,9	35,5	39,4	43,8
Szaktanulmányok, szakiskola	27,8	23,7	20,6	20,4	20,2	20,5	19,7	18,1	17,3	18,9	18,9	18,5	19,8	20,1	18,3	16,9
Érettségit és/vagy képesítést adó középiskola	25,4	25,3	25,5	23,2	22,1	21,5	20,3	20,7	21,2	23,1	23,9	23,6	23,7	23,1	21,7	19,8
Gimnázium	13,7	12,6	11,6	10,8	10,7	10,8	11,7	12,8	13,3	13,7	14,3	15,0	14,9	14,9	15,0	14,7
Főiskola	4,8	5,5	6,2	7,7	8,1	7,8	6,9	5,8	4,9	4,5	4,8	4,2	3,6	3,4	2,8	2,3
Egyetem	1,5	1,8	2,4	3,3	3,6	3,4	3,0	2,5	2,0	2,1	2,8	3,1	3,0	3,0	2,7	2,5
Összesen	100,0	100,0	100,0	100,0	100,0	100,0	100,0	100,0	100,0	100,0	100,0	100,0	100,0	100,0	100,0	100,0

^a 2005. november 1-je után: nyilvántartott pályakezdeő álláskereső. Az 1991. évi IV. törvény a foglalkoztatás elősegítéséről és a munkanélküliek ellátásáról 2005. november 1-jei változása a regisztrált munkanélküli fogalmát „nyilvántartott álláskeresőkre” változtatta.

Forrás: NFSZ.

A forrás adatok xls formátumban letölthetők: http://www.bpdata.eu/mpt/2015hut05_09

5.10. táblázat: A regisztrált munkanélküliek megoszlása a Munkaerő-felmérésben megfigyelt gazdasági aktivitás szerint, százalék

Év	Foglalkoztatottak	MEF munkanélküliek	Inaktívak	Összesen	Év	Foglalkoztatottak	MEF munkanélküliek	Inaktívak	Összesen
2000	4,7	54,3	41,0	100,0	2008	3,9	62,8	33,2	100,0
2001	6,5	45,2	48,3	100,0	2009	3,7	67,1	29,2	100,0
2002	4,4	47,4	48,2	100,0	2010	3,2	70,4	26,4	100,0
2003	9,4	44,1	46,5	100,0	2011	3,5	66,7	29,8	100,0
2004	3,0	53,5	43,5	100,0	2012	3,4	64,9	31,7	100,0
2005	2,3	59,7	38,0	100,0	2013	4,9	61,6	33,4	100,0
2006	3,0	60,9	36,1	100,0	2014	6,2	60,5	33,2	100,0
2007	3,7	62,2	34,1	100,0	2015	3,9	67,1	29,0	100,0

Megjegyzés: Az adatok a KSH MEF-ben magukat nyilvántartott álláskeresőként minősítőkre vonatkoznak. A magukat regisztrált munkanélkülinek vallók közül kiszűrték azokat, akik 2 hónapnál hosszabb időt jelöltek meg a munkaügyi központtal történt utolsó kapcsolatfelvételnél.

Forrás: KSH MEF.

A forrás adatok xls formátumban letölthetők: http://www.bpdata.eu/mpt/2015hut05_10

5.11. táblázat: A munkanélküli nyilvántartásba^a belépők száma, havi átlagok, ezer fő

	2000	2001	2002	2003	2004	2005	2006	2007	2008	2009	2010	2011	2012	2013	2014	2015
Első alkalommal belépő	11,2	11,2	10,4	10,0	10,5	10,8	8,6	8,0	7,1	8,3	7,2	6,6	7,5	7,3	6,3	5,5
Már volt valaha regisztrált	42,9	45,8	45,6	44,8	47,3	50,0	42,2	43,4	46,9	60,7	58,1	64,3	62,0	58,2	63,1	52,1
Összes belépő	54,1	57,0	56,0	54,8	57,8	60,7	50,8	51,4	54,0	69,0	65,3	70,9	69,5	65,5	69,4	57,6

^a 2005. november 1-je után: álláskereső nyilvántartása. Az 1991. évi IV. törvény a foglalkoztatás elősegítéséről és a munkanélküliek ellátásáról 2005. november 1-jei változása a regisztrált munkanélküli fogalmát „nyilvántartott álláskeresőkre” változtatta.

Forrás: NFSZ REG.

A forrás adatok xls formátumban letölthetők: http://www.bpdata.eu/mpt/2015hut05_11

5.6. ábra: A munkanélküli nyilvántartásba belépők száma, havi átlagok, ezer fő

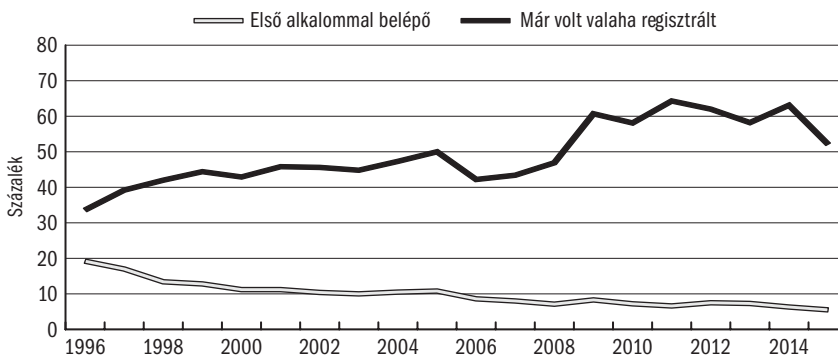

Forrás: NFSZ REG.

A forrás adatok xls formátumban letölthetők: http://www.bpdata.eu/mpt/2015hua05_06

5.12. táblázat: Az NFSZ-nyilvántartás főbb adatai, havi átlag, ezer fő ill. százalék

	1996	1997	1998	1999	2000	2001	2002	2003	2004	2005
Regisztrált munkanélküli ^a	500,6	470,1	423,1	409,5	390,5	364,1	344,7	357,2	375,9	409,9
Ebből: Pályakezdő	46,2	42,4	32,5	29,9	26,0	26,8	28,5	31,3	33,8	40,9
Nem pályakezdő	454,4	427,7	390,6	379,6	364,4	337,4	316,2	325,9	342,2	369,1
Férfi	284,1	267,1	233,4	221,4	209,7	196,4	184,6	188,0	193,3	210,4
Nő	216,5	203,0	189,7	188,1	180,8	167,7	160,1	169,2	182,6	199,5
25 éves és fiatalabb	124,0	105,8	89,9	85,4	79,1	75,6	71,1	71,6	71,4	78,9
Fizikai foglalkozású	407,4	386,3	349,0	336,8	321,2	302,0	286,3	296,2	308,5	336,2
Szellemi foglalkozású	93,2	83,8	74,1	72,7	69,3	62,1	58,4	61,0	67,4	73,7
Munkanélküli ellátásban részesülő ^b	171,7	141,7	130,7	140,7	131,7	119,2	114,9	120,0	124,0	134,4
Rendszeres szociális segítségben részesülő ^c	211,3	201,3	182,2	148,6	143,5	131,2	113,4	116,2	120,4	133,4
Munkanélküliségi ráta ^d	11,0	10,5	9,5	9,7	9,3	8,5	8,0	8,3	8,7	9,4
Megoszlás, %										
Pályakezdő	9,2	9,0	7,7	7,3	6,7	7,3	8,3	8,8	9,0	10,0
Férfi	56,7	56,8	55,2	54,1	53,7	53,9	53,5	52,6	51,4	51,3
25 éves és fiatalabb	24,8	22,5	21,3	20,9	20,3	20,8	20,6	20,0	19,0	19,2
Fizikai foglalkozású	81,4	82,2	82,5	82,3	82,2	82,9	83,1	82,9	82,1	82,0
Áramlások, ezer fő										
Belépő munkanélküliek száma	52,8	56,1	55,4	57,2	54,1	57,0	56,0	54,8	57,8	60,7
Ebből: pályakezdő	7,5	9,2	9,8	9,3	8,0	7,8	7,8	7,7	7,6	8,2
Kilépő munkanélküliek száma	54,3	57,3	60,4	57,2	56,8	59,4	55,8	53,5	54,4	59,8
Ebből: pályakezdő	8,9	9,0	11,0	9,4	8,2	7,7	7,5	7,6	7,1	7,9
	2006	2007	2008	2009	2010	2011	2012	2013	2014	2015
Regisztrált munkanélküli ^a	393,5	426,9	442,3	561,8	582,7	582,9	559,1	527,6	422,4	378,2
Ebből: Pályakezdő	38,7	40,4	41,4	49,3	52,6	52,9	61,5	66,0	54,6	47,0
Nem pályakezdő	354,7	386,5	400,9	512,5	530,1	529,9	497,6	461,6	367,8	331,2
Férfi	200,9	219,9	228,3	297,9	305,0	297,1	275,8	267,7	214,2	187,5
Nő	192,5	207,0	214,0	263,9	277,7	285,8	283,3	259,9	208,2	190,7
25 éves és fiatalabb	75,8	80,3	75,9	104,3	102,8	102,3	101,1	97,8	78,2	68,8
Fizikai foglalkozású	321,9
Szellemi foglalkozású	71,6
Munkanélküli ellátásban részesülő ^b	151,5	134,6	136,5 ^e	202,1	187,7	159,9	71,1	61,2	56,4	57,1
Rendszeres szociális segítségben részesülő ^c	121,8	133,0	147,5	156,0	167,8	182,1	200,3	184,4	132,4	126,2
Munkanélküliségi ráta ^d	9,0	9,7	10,0	12,8	13,3	13,2	12,6	11,9	9,5	8,5
Megoszlás, %										
Pályakezdő	9,8	9,5	9,4	8,8	9,0	9,1	11,0	12,5	12,9	12,4
Férfi	51,1	51,5	51,6	53,0	52,3	51,0	49,3	50,8	50,7	49,6
25 éves és fiatalabb	16,5	18,8	17,2	18,6	17,6	17,5	18,1	18,5	18,5	18,2
Fizikai foglalkozású	81,8
Áramlások, ezer fő										
Belépő munkanélküliek száma	50,8	51,4	54,0	69,0	65,3	70,9	69,5	65,5	69,4	57,6
Ebből: pályakezdő	7,0	6,2	6,3	7,5	7,9	8,2	10,0	10,8	11,2	9,0
Kilépő munkanélküliek száma	51,4	48,4	51,3	58,4	66,4	74,2	68,1	78,4	71,3	62,1
Ebből: pályakezdő	7,1	6,0	6,2	6,7	7,5	8,1	8,6	11,8	11,3	9,7

^a 2005. november 1-je után: nyilvántartott álláskeresőök (zárónapi adatok). Az 1991. évi IV. törvény a foglalkoztatás elősegítéséről és a munkanélküliek ellátásáról 2005. november 1-jei változása a regisztrált munkanélküli fogalmát „nyilvántartott álláskeresőkre” változtatta.

- ^b 2005. november 1-je után: álláskeresési ellátásban részesülő. 2011. szeptember 1-jétől az álláskeresési ellátások rendszere megváltozott.
- ^c Csak azok az ellátottak, akik az NFSZ regiszterben szerepelnek. 2004-ig jövedelempótló támogatásban részesülők száma, 2005-től 2008-ig a rendszeres szociális segélyben részesülők száma tartalmazza a kifutó jövedelempótló támogatásban részesülők számát is, 2009-től pedig új támogatási formába, a rendelkezésre állási támogatásba kerültek át nagyobb részben a korábbi szociális ellátottak. Ezt az ellátást 2011. január 1-jétől felváltotta a bérpótló jutattás, majd 2011. szeptember 1-jétől az elnevezés foglalkoztatást helyettesítő támogatásra változott.
- ^d Relatív mutató: a regisztrált munkanélküliek aránya a gazdaságilag aktív népességhez viszonyítva. 2005. november 1-je után a nyilvántartott álláskeresők aránya a gazdaságilag aktív népességhez viszonyítva.
- ^e Az NFSZ-nél 2008-ban bevezetett új számítástechnikai rendszer módszertani változtatást tett lehetővé:
- 1) Az álláskeresési ellátás különböző típusaiba be- és kilépők számából a szüneteltetésről visszatérő belépők valamint a szüneteltetésre kilépők számának kiszűrését. A szüneteltetés főbb okai a rövid idejű munkavégzés, a GYES, TGYÁS igénybevétele, képzésben való részvétel.
 - 2) Azon belépő létszám számbavételét a tárgyidőszakot megelőző időszakra, akik részére az álláskeresési ellátás első számfejtése a hiánypótlások miatt húzódtott el.
- A 2009-hez hasonlítható 2008-as adat 141,5 ezer fő.
Forrás: NFSZ REG.

A forrás adatok xls formátumban letölthetők: http://www.bpdata.eu/mpt/2015shut05_12

5.13. táblázat: A regisztrált munkanélküliek^a közül támogatott és nem támogatott munkahelyeken elhelyezkedők száma^b

	2009		2010		2011		2012		2013		2014		2015	
	fő	%	fő	%	fő	%	fő	%	fő	%	fő	%	fő	%
Támogatott elhelyezkedés	170 464	40,0	198 974	38,5	282 673	48,5	261 631	50,0	359 962	60,2	351 550	63,2	278 875	39,0
Nem támogatott elhelyezkedés	255 356	60,0	317 622	61,5	299 716	51,5	261 581	50,0	237 795	39,8	204 887	36,8	177 960	61,0
Összesen	425 820	100,0	516 596	100,0	582 389	100,0	523 212	100,0	597 757	100,0	556 437	100,0	456 835	100,0

^a 2005. november 1-je után: nyilvántartott álláskeresők. Az 1991. évi IV. törvény a foglalkoztatás elősegítéséről és a munkanélküliek ellátásáról 2005. november 1-jei változása a regisztrált munkanélküli fogalmát „nyilvántartott álláskeresőkre” változtatta.

^b Év összesen, az álláskeresők éves érintett létszámából elhelyezkedettek száma. A nyilvántartásból történő kilépéskori elhelyezkedéseket mutatja.

Forrás: NFSZ.

A forrás adatok xls formátumban letölthetők: http://www.bpdata.eu/mpt/2015shut05_13

5.14. táblázat: Segélyezés és munkaerőpiaci programok

Év		Munkanél- küli ellátott ^a	Szociális ellátásban részesülők ^b	Pályakezdek- munkanél- küli segélye	Nem része- sül támoga- tásban	Közfoglal- koztatás ^c	Átképzés ^c	Bértámo- gatás ^c	Egyéb program ^c	Összesen
1990	Ezer fő	42,5	-	-	18,6	61,0
	Százalék	69,6	n.é.	n.é.	30,4	100,0
2000	Ezer fő	117,0	139,7	0,0	106,5	26,7	25,3	27,5	73,5	516,2
	Százalék	22,7	27,1	0,0	20,6	5,2	4,9	5,3	14,2	100,0
2001	Ezer fő	111,8	113,2	0,0	105,2	29,0	30,0	25,8	37,2	452,2
	Százalék	24,7	25,0	0,0	23,3	6,4	6,6	5,7	8,2	100,0
2002	Ezer fő	104,8	107,6	-	115,3	21,6	23,5	21,2	32,8	426,8
	Százalék	24,6	25,2	-	27,0	5,1	5,5	5,0	7,7	100,0
2003	Ezer fő	105,1	109,5	-	125,0	21,2	22,5	20,1	36,6	440,0
	Százalék	23,9	24,9	-	28,4	4,8	5,1	4,6	8,3	100,0
2004	Ezer fő	117,4	118,4	-	132,3	16,8	12,6	16,8	28,5	442,8
	Százalék	26,5	26,7	-	29,9	3,8	2,8	3,8	6,4	100,0
2005	Ezer fő	125,6	127,8	-	140,2	21,5	14,7	20,8	31,0	481,6
	Százalék	26,1	26,5	-	29,1	4,5	3,1	4,3	6,4	100,0
2006	Ezer fő	117,7	112,9	-	146,4	16,6	12,3	14,6	13,8	434,3
	Százalék	27,1	26,0	-	33,7	3,8	2,8	3,4	3,2	100,0
2007	Ezer fő	128,0	133,1	-	151,8	19,3	14,6	23,4	6,8	477,0
	Százalék	27,6	28,7	-	32,7	2,7	2,3	3,7	2,3	100,0
2008	Ezer fő	120,7 ^d	145,7	-	158,2	21,2	21,2	25,0	14,1	506,1
	Százalék	23,8	28,8	-	31,3	4,2	4,2	4,9	2,8	100,0
2009	Ezer fő	202,8	151,9	-	215,0	135,3	13,6	17,8	54,1	790,5
	Százalék	25,7	19,2	-	27,2	17,1	1,7	2,3	6,8	100,0
2010	Ezer fő	159,6	163,5	-	222,4	164,5	17,8	26,7	40,3	794,8
	Százalék	20,1	20,6	-	28,0	20,7	2,2	3,4	5,1	100,0
2011	Ezer fő	122,8	168,2	-	239,8	91,6	13,6	20,4	39,9	696,3
	Százalék	17,6	24,2	-	34,4	13,2	2,0	2,9	5,7	100,0
2012	Ezer fő	56,3	185,6	-	281,1	92,4	15,4	30,0	2,2	663,0
	Százalék	8,5	28,0	-	42,4	13,9	2,3	4,5	0,3	100,0
2013	Ezer fő	55,3	169,3	-	264,0	149,5	42,0 ^e	31,7	3,8	715,5
	Százalék	7,7	23,6	-	36,9	20,9	5,9	4,4	0,5	100,0
2014	Ezer fő	58,6	123,4	-	216,5	139,1	24,6	17,7	2,8	582,7
	Százalék	10,0	21,3	-	37,3	24,0	4,2	3,1	0,5	100,0
2015	Ezer fő	55,0	110,6	-	168,7	224,9	6,2	9,1	5,6	580,1
	Százalék	9,5	19,1	-	29,1	38,8	1,1	1,6	1,0	100,0

^a 2005. november 1-je után: álláskeresési ellátott. 2011. szeptember 1-jétől az álláskeresési ellátások rendszere megváltozott.

^b Csak azok az ellátottak, akik az NFSZ regiszterben szerepelnek. 2004-ig jövedelempótló támogatásban részesülők száma, 2005-től 2008-ig a rendszeres szociális segélyben részesülők száma tartalmazza a kifutó jövedelempótló támogatásban részesülők számát is, 2009-től pedig új támogatási formába, a rendelkezésre állási támogatásba kerültek át nagyobb részben a korábbi szociális ellátottak. Ezt az ellátást 2011. január 1-jétől felváltotta a bérpótló jutattás, majd 2011. szeptember 1-jétől az elnevezés foglalkoztatást helyettesítő támogatásra változott.

^c 2008-ig az MPA Decentralizált Alaprészből finanszírozott, 2009-től az MPA, TÁMOP forrásokból finanszírozott létszám.

Közjellelű foglalkoztatás: közhasznú munka, közcélú munka, közmunkaprogramok.

Bértámogatás: bértámogatás, bérköltség támogatás, pályakezdek munkatapasztalat támogatása,

RÁT-os foglalkoztatási támogatás, rész munkaidős foglalkoztatás, válság miatt munkahelyüket vesztek bértámogatása.

Egyéb támogatás: munkahelymegőrző támogatások, vállalkozóvá válás támogatása, utazási költségtérítés, munkahelyteremtés, álláskereső klub.

^d Az NFSZ-nél 2008-ban bevezetett új számítástechnikai rendszer módszertani változtatást tett lehetővé:

1) Az álláskeresési ellátás különböző típusaiba be- és kilépők számából a szüneteltetésről visszatérő belépők valamint a szüneteltetésre kilépők számának kiszűrését. A szüneteltetés főbb okai a rövid idejű munkavégzés, a GYES, TGYÁS igénybevétele, képzésben való részvétel.

2) Azon belépő létszám számbavételét a tárgyidőszakot megelőző időszakra, akik részére az álláskeresési ellátás első számfejtése a hiánypótlások miatt húzódott el.

A 2009-hez hasonlítható 2008-as adat 134,1 ezer fő.

^e 2013-ban az átképzésben részesülők közül 18,1 ezer fő közfoglalkoztatásban és képzésben egyszerre részesül.

Megjegyzés: Minden évben az októberi zárólétszámok. A százalékos adatoknál a regisztráltak és a munkaerőpiaci programokban résztvevők együttes létszáma \approx 100,0.

Forrás: NFSZ.

A forrás adatok xls formátumban letölthetők: http://www.bpdata.eu/mpt/2015hut05_14

5.15. táblázat: Az aktív eszközökből kilépők^a elhelyezkedési arányai, százalék

Aktív eszközök	2000 ^b	2001 ^b	2002 ^b	2003 ^b	2004 ^b	2005 ^b	2006 ^b	2007 ^b	2008 ^b	2009 ^c	2010 ^c	2011 ^c	2012 ^c	2013 ^c	2014 ^c	2015 ^c
Ajánlott képzés ^d	48,4	45,4	43,3	43,0	45,5	43,8	41,1	37,5	42,2	40,4	49,4	42,6	44,9	55,1	61,4	54,8
Elfogadott képzés ^e	52,0	49,3	45,8	46,0	45,6	51,4	50,9	47,6	48,0	41,9	48,8	41,6	56,7	65,9	58,8	63,4
Munkaviszonyos képzés ^f	94,9	94,2	92,7	93,3	92,1	90,4	..	92,3	93,9	..	59,9	75,0	65,7	72,7	61,4	87,7
Vállalkozóvá válási támogatás ^g	89,4	89,2	90,7	89,6	90,7	89,6	86,4	87,6	83,6	73,1	76,4	71,5	72,6	74,1	76,3	81,0
Bértámogatás ^h	62,3	59,7	62,9	62,0	64,6	62,6	62,3	63,4	65,0	72,4	90,9	69,6	70,3	73,0	56,0	70,9
Munkatapasztalatszerző támogatás ⁱ	57,9	64,5	66,9	66,1	66,5	66,8	66,6	66,3	74,6	72,0	69,9	68,5	-	-
Foglalkoztatási támogatás ^j	73,8	71,6	78,4	78,2	71,5	70,9	65,0	77,5	-	-	-	-	-	-

^a Csak a sikeresen befejezők számbavételével.

^b 3 hónappal a programok befejezése után.

^c 6 hónappal a programok befejezése után.

^d Ajánlott képzés: a munkaügyi központok által az álláskeresők számára szervezett csoportos képzés.

^e Elfogadott képzés: az egyén kérelmére a munkaügyi központ részben vagy egészben támogatja a képzés költségeit.

^f Munkaviszonyos képzés: a munkaviszony megszüntetésének elkerülése érdekében, ha újabb ismeretek elsajátításával képesek alkalmazkodni a munkáltató megváltozott igényeihez.

^g Vállalkozóvá válási támogatás: álláskeresők részére juttatott minimálbér összegű támogatás, illetve max. 3 millió forint visszatérítendő, vagy vissza nem térítendő támogatás.

^h Bértámogatás: hátrányos helyzetű személyek foglalkoztatásának segítése, akik a támogatás nélkül nem, vagy csak sokkal nehezebben találnak munkát. A bértámogatás, bérköltség-támogatás együtt nem tartalmazza a szakképzettséggel rendelkező, pályakezdő álláskeresők munkatapasztalat szerzésének támogatása és a nyári diákmunka támogatás adatait.

ⁱ Munkatapasztalat-szerző támogatás: munkatapasztalattal nem rendelkező pályakezdők támogatása 6–9 hónapig, a támogatás mértéke a munkabér és annak járulékainak 50–80%-a. 2006. december 31-től kifutott eszköz. 2009-ben újra bevezették a szakképzettséggel rendelkező pályakezdők részére a munkatapasztalatszerzési támogatást, azon munkaadók részére, akik napi legalább négyórás munkaidőben, és legalább 365 napi időtartamra biztosítják a foglalkoztatást. A támogatás mértéke a bérköltség 50–100%-a. Az első kilépők monitoring adatai 2011-től állnak rendelkezésre. A szakképzettséggel rendelkező pályakezdők munkatapasztalat szerzésének támogatása 2014-ben már nem működött.

^j Foglalkoztatási támogatás: 25 év alatti pályakezdők támogatása 9 hónapig, 2006. december 31-től kifutott eszköz.

Forrás: NFSZ.

A forrás adatok xls formátumban letölthetők: http://www.bpdata.eu/mpt/2015hut05_15

5.16. táblázat: A regisztrált munkanélküliek^a, a munkanélküli ellátásban^b, és a szociális ellátásban^c részesülők megoszlása iskolai végzettség szerint

Iskolai végzettség	2007	2008	2008 ^e	2009	2010	2011	2012	2013	2014	2015
Regisztrált munkanélküliek										
Általános iskola 8 osztály és kevesebb	42,8	43,8	-	40,0	39,2	39,9	40,1	40,1	42,4	42,4
Szakkunskáképző, szakiskola	31,5	30,7	-	33,1	31,4	29,8	29,1	28,9	27,6	27,1
Érettségít és/vagy képesítést adó középiskola	13,2	12,8	-	14,4	15,0	15,0	15,2	15,6	14,9	15,1
Gimnázium	8,2	8,1	-	8,3	9,1	9,7	9,8	10,0	9,9	10,0
Főiskola	3,1	3,2	-	3,0	3,7	3,9	3,9	3,6	3,3	3,4
Egyetem	1,2	1,2	-	1,1	1,5	1,7	1,9	1,9	1,8	2,0
Összesen	100,0	100,0	-	100,0	100,0	100,0	100,0	100,0	100,0	100,0
	402,7	415,6	-	549,0	546,0	553,3	524,4	497,0	438,6	366,9
Munkanélküli ellátásban^d részesülők										
Általános iskola 8 osztály és kevesebb	25,4	24,4	26,3	25,7	24,1	23,4	20,2	21,8	27,8	24,8
Szakkunskáképző, szakiskola	37,4	37,0	39,2	39,4	36,2	34,5	34,5	34,8	33,3	33,1
Érettségít és/vagy képesítést adó középiskola	19,2	19,3	18,3	18,5	19,7	20,1	21,2	21,2	19,0	20,0
Gimnázium	10,9	11,0	10,6	10,1	11,6	12,3	12,7	12,0	10,9	11,8
Főiskola	5,0	6,0	5,7	4,5	5,8	6,7	7,6	6,7	5,7	6,4
Egyetem	2,1	2,3	2,1	1,7	2,6	3,1	3,8	3,6	3,3	3,9
Összesen	100,0	100,0	100,0	100,0	100,0	100,0	100,0	100,0	100,0	100,0
	119,3	92,5	126,9	200,5	165,8	145,9	53,1	53,0	60,0	50,0
Szociális ellátásban részesülők^e										
Általános iskola 8 osztály és kevesebb	60,3	60,3	-	59,4	56,4	56,1	53,4	52,4	53,5	54,1
Szakkunskáképző, szakiskola	27,1	26,5	-	26,6	27,4	26,1	26,4	26,6	26,1	25,6
Érettségít és/vagy képesítést adó középiskola	6,8	6,8	-	7,5	8,6	9,0	10,3	10,9	10,5	10,4
Gimnázium	4,4	4,7	-	4,8	5,6	6,3	7,1	7,3	7,2	7,3
Főiskola	1,1	1,2	-	1,2	1,5	1,8	2,1	2,0	1,8	1,8
Egyetem	0,3	0,4	-	0,4	0,5	0,6	0,8	0,8	0,8	0,8
Összesen	100,0	100,0	-	100,0	100,0	100,0	100,0	100,0	100,0	100,0
	130,9	145,8	-	144,1	161,7	174,7	193,5	177,4	138,8	130,8

^a 2005. november 1-je után: nyilvántartott álláskereső. Az 1991. évi IV. törvény a foglalkoztatás elősegítéséről és a munkanélküliek ellátásáról 2005. november 1-jei változása a regisztrált munkanélküli fogalmát „nyilvántartott álláskeresőkre” változtatta.

^b 2005. november 1-je után: álláskeresői ellátottak. 2011. szeptember 1-jétől az álláskeresői ellátások rendszere megváltozott.

^c Csak azok az ellátottak, akik az NFSZ regiszterben szerepelnek. 2004-ig jövedelempótló támogatásban részesülők száma, 2005-től 2008-ig a rendszeres szociális segélyben részesülők száma tartalmazza a kifutó jövedelempótló támogatásban részesülők számát is, 2009-től pedig új támogatási formába, a rendelkezésre állási támogatásba kerültek át nagyobb részben a korábbi szociális ellátottak. Ezt az ellátást 2011. január 1-jétől felváltotta a bérpótló jutattás, majd 2011. szeptember 1-jétől az elnevezés foglalkoztatást helyettesítő támogatásra változott.

^d 2005. november 1-je után álláskeresői ellátás. 2004-ben nem tartalmazza a nyugdíj előtti munkanélküli segélyben lévőket. 2011. szeptember 1-jétől az álláskeresői ellátások rendszere megváltozott.

^e Az NFSZ-nél 2008-ban bevezetett új számítástechnikai rendszer módszertani változtatást tett lehetővé:

1) Az álláskeresői ellátás különböző típusaiba be- és kilépők számából a szüneteltetésről visszatérő belépők valamint a szüneteltetésre kilépők számának kiszűrését. A szüneteltetés főbb okai a rövid idejű munkavégzés, a GYES, TGYÁS igénybevétele, képzésben való részvétel.

2) Azon belépő létszám számbavételét a tárgyidőszakot megelőző időszakra, akik részére az álláskeresői ellátás első számfejtése a hiánypótlások miatt húzódtott el.

A 2008-as év jobboldali oszlopa a 2009-es adatokkal összehasonlítható változatban közli a 2008-as adatokat.

Megjegyzés: Minden évben júniusi zárólétszám adatok.

Forrás: NFSZ.

A forrás adatok xls formátumban letölthetők: http://www.bpdata.eu/mpt/2015hut05_16

5.17. táblázat: Munkanélküli/álláskeresői/vállalkozói járadékból kilépők

Év	Az év folyamán kilépők összesen, fő	Ebből:		Év	Az év folyamán kilépők összesen, fő	Ebből:	
		az elhelyezkedettek aránya, %	azok aránya, akiknek a segélyezési ideje lejárt, %			az elhelyezkedettek aránya, %	azok aránya, akiknek a segélyezési ideje lejárt, %
1997	327 486	26,8	58,7	2007	251 889	33,4	46,9
1998	322 496	26,5	64,5	2008	232 151	40,0	48,7
1999	320 132	26,0	67,4	2008 ^a	261 573	43,4	48,9
2000	325 341	28,1	64,6	2009	345 216	37,9	56,0
2001	308 780	27,2	65,1	2010	352 535	38,9	55,8
2002	303 288	27,6	66,7	2011	329 728	39,2	55,7
2003	297 640	26,7	65,2	2012	368 803	21,9	77,8
2004	308 027	27,4	64,6	2013	328 508	21,3	75,6
2005	329 738	27,2	63,0	2014	300 516	27,0	67,4
2006	234 273	33,2	53,7	2015	296 171	32,5	63,4

^a Az NFSZ-nél 2008-ban bevezetett új számítástechnikai rendszer módszertani változtatást tett lehetővé:

- 1) Az álláskeresői ellátás különböző típusaiba be- és kilépők számából a szüneteltetésről viszatérő belépők valamint a szüneteltetésre kilépők számának kiszűrését. A szüneteltetés főbb okai a rövid idejű munkavégzés, a GYES, TGYÁS igénybevétele, képzésben való részvétel.
- 2) Azon belépő létszám számbavételét a tárgyidőszakot megelőző időszakokra, akik részére az álláskeresői ellátás első számfejtése a hiánypótlások miatt hűződött el.

A 2008^a sorban a 2009-hez hasonlítható adatok szerepelnek.

Forrás: NFSZ.

A forrás adatok xls formátumban letölthetők: http://www.bpdata.eu/mpt/2015shut05_17

5.18. táblázat: A munkaerőpiaci képzésben résztvevők érintett létszáma^a

A képzésben résztvevők	2000	2001	2002	2003	2004	2005	2006	2007
Ajánlott képzésben résztvevők	52 198	53 447	46 802	45 261	33 002	29 252	36 212	32 747
Elfogadott képzésben résztvevők	30 949	32 672	31 891	28 599	19 406	9 620	7 327	5 766
Lépj egyet előre! programban résztvevők	-	-	-	-	-	-	-	270
Munkaviszonyban nem állók összesen	83 147	86 211	78 693	73 859	52 407	38 872	43 539	38 783
Ebből: pályakezdők	22 131	20 592	19 466	18 320	12 158	9 313	1 365	1 111
Munkaviszonyban állók	5 026	5 308	4 142	9 036	7 487	4 853	3 602	3 467
Munkapiaci képzés összesen	88 173	91 519	82 835	82 895	59 894	43 725	47 141	42 250
	2008	2009	2010	2011	2012	2013 ^b	2014 ^b	2015 ^b
Ajánlott képzésben résztvevők	48 561	41 373	50 853	32 172	43 438	22 574	10 900	330
Elfogadott képzésben résztvevők	4 939	8 241	6 853	2 495	2 446	22 574	1 275	1 189
Lépj egyet előre! programban résztvevők	59 347	11 169	2 316	-	-	-	-	-
Munkaviszonyban nem állók összesen	112 847	60 783	57 706	34 667	45 884	132 587	200 466	61 127
Ebből: pályakezdők	18 719	21 103	12 030	7 935	9 976	106 333	31 083	3 981
Munkaviszonyban állók	37 466	12 496	336	908	716	631	827	14 389
Munkapiaci képzés összesen	150 313	73 279	60 358	35 575	46 600	133 218	201 293	75 516

^a Az adatok tartalmazzák az MPA decentralizált foglalkoztatási alaprészből finanszírozott, valamint a HEFOP 1.1 és a TÁMOP 1.1.2 programok keretében képzésben résztvevők számát.

^b Az adatok tartalmazzák a közfoglalkoztatás mellett képzésben részesítettek létszámait (2013-ban 88 004 fő, 2014-ben 143 275 fő, 2015-ben 50 124 fő).

Forrás: NFSZ.

A forrás adatok xls formátumban letölthetők: http://www.bpdata.eu/mpt/2015shut05_18

5.19. táblázat: A 2015. évben befejezett programokból kilépők elhelyezkedési arányai nem, kor és iskolai végzettség szerint^a, százalék

	Munkaviszonyban nem állók			Támogatott vállalkozók ^b	Bértámogatással foglalkoztatottak
	ajánlott képzései	elfogadott képzései	összesen		
Nemek szerint					
Férfiak	53,9	66,2	54,1	80,3	69,4
Nők	55,7	59,5	55,7	81,6	72,0
Korcsoportok szerint					
-20	45,3	58,5	45,5	83,3	70,0
20-24	52,2	55,7	52,3	87,0	73,6
25-29	54,3	77,0	54,7	86,8	70,1
-29 együtt	51,9	62,3	65,1	86,8	72,4
30-34	55,6	63,4	55,7	77,7	72,1
35-39	56,0	56,7	56,0	82,8	74,0
40-44	56,7	64,8	56,8	74,4	71,8
45-49	56,9	62,7	57,0	81,3	72,5
50-54	58,3	69,8	58,5	81,4	73,0
55+	56,3	73,7	56,6	70,8	64,2
Iskolai végzettség szerint					
8 általánosnál kevesebb	54,2	64,3	54,3	75,6	63,6
8 általános	52,9	84,2	53,1	100,0	53,0
Szaktanácsképző	57,2	67,6	57,4	80,7	71,0
Szakisola	56,1	60,0	56,1	89,5	67,4
Szakközépiskola	54,8	60,3	55,0	82,8	74,8
Technikum	56,2	80,0	57,1	83,6	76,0
Gimnázium	54,2	52,4	54,2	80,9	72,2
Főiskola	52,2	47,6	52,0	81,3	79,2
Egyetem	50,2	69,2	51,3	76,6	79,0
Összesen	55,4	63,7	55,5	81,0	70,9

^a Bérjellegű támogatások együtt, a nyári diákmunka támogatások nélkül.

^b Továbbélési arány.

Megjegyzés: 6 hónappal a programok befejezése után.

Forrás: NFSZ.

A forrás adatok xls formátumban letölthetők: http://www.bpdata.eu/mpt/2015hut05_19

5.20. táblázat: A képzésben résztvevő munkaviszonyban nem állók éves átlagos számának megoszlása a képzés típusa szerint, százalék

A képzés típusa	2000	2001	2002	2003	2004	2005	2006	2007	2008	2009	2010	2011	2012	2013	2014	2015
OKJ	78,8	78,7	77,6	78,3	75,1	72,9	71,5	69,0	65,8	63,6	65,2	68,6	71,6	50,2	53,3	59,4
Nem OKJ	14,7	14,0	13,6	12,6	15,0	14,5	16,9	19,9	22,8	26,4	25,4	21,1	19,0	44,2	43,2	37,9
Nyelvi képzés	6,5	7,3	8,8	9,1	9,9	12,6	11,5	11,1	11,4	10,0	9,4	10,3	9,4	5,6	3,5	2,7
Összesen	100,0	100,0	100,0	100,0	100,0	100,0	100,0	100,0	100,0	100,0	100,0	100,0	100,0	100,0	100,0	100,0

Forrás: NFSZ.

A forrás adatok xls formátumban letölthetők: http://www.bpdata.eu/mpt/2015hut05_20

5.21. táblázat: A munkaerőpiaci képzésbe belépő munkaviszonnyal nem rendelkezők száma és megoszlása korcsoport és iskolai végzettség szerint

	2010	2011	2012	2013		2014		2015				
				képzés	közfoglalkoztatáshoz kapcsolódó képzés	együtt	képzés	közfoglalkoztatáshoz kapcsolódó képzés	együtt	képzés	közfoglalkoztatáshoz kapcsolódó képzés	együtt
Belépők száma, fő	39 780	18 464 ^a	33 540	28 089	78 052	106 141	24 137	68 518	92 655	12 016	28 036	40 052
Korcsoportok szerint, %												
-20	3,8	4,0	3,2	5,6	2,8	3,6	6,3	4,1	4,7	11,5	4,8	6,8
20-24	23,9	27,2	23,4	33,8	12,7	18,3	30,0	15,3	19,1	39,3	15,8	22,8
25-44	52,4	46,5	46,7	43,8	47,3	46,4	43,7	47,8	46,7	35,8	49,5	45,4
45-49	8,8	8,3	10,0	7,1	12,9	11,3	7,6	11,5	10,5	6,0	10,5	9,2
50+	11,0	14,0	16,6	9,7	24,3	20,4	12,4	21,4	19,0	7,4	19,4	15,8
Összesen	100,0	100,0	100,0	100,0	100,0	100,0	100,0	100,0	100,0	100,0	100,0	100,0
Iskolai végzettség szerint, %												
8 általánosnál kevesebb	3,0	0,7	2,7	1,0	9,7	7,4	1,2	8,1	6,3	0,8	6,9	5,1
8 általános	24,5	28,2	34,4	24,9	53,3	45,8	28,7	49,8	44,3	35,2	44,6	41,8
Szakképzés	25,5	24,8	26,2	22,3	25,6	24,7	22,7	23,3	23,2	19,7	21,5	21,0
Szakközépiskola, technikum	23,7	24,2	19,0	27,1	6,5	11,9	24,9	9,7	13,6	23,5	14,0	16,8
Gimnázium	15,8	15,7	12,9	19,0	4,2	8,1	17,6	7,0	9,8	17,8	9,4	11,9
Főiskola, egyetem	7,5	6,4	4,8	5,8	0,7	2,0	4,9	2,1	2,8	3,0	3,6	3,4
Összesen	100,0	100,0	100,0	100,0	100,0	100,0	100,0	100,0	100,0	100,0	100,0	100,0

^a A képzések számának drasztikus csökkenése miatt következett be, mert a képzési támogatások döntéseit központosították, párhuzamosan azzal, hogy olyan képzéseket engedélyeztek, amelyeknek igazolható közvetlen foglalkoztatási hatása van. Ezáltal csökkent a preventív és általános képzések száma a támogatott képzések között. A képzésben résztvevők többsége az EU-s programok keretében volt képzésben.

Megjegyzés: a képzések számának jelentős emelkedése 2012-től a közfoglalkoztatáshoz kapcsolódó képzések miatt következett be. 2013-tól a képzések esetén megadjuk a közfoglalkoztatáshoz kapcsolódó és az ahhoz nem kapcsolódó képzések létszámait.

Forrás: NFSZ.

A forrás adatok xls formátumban letölthetők: http://www.bpdata.eu/mpt/2015hut05_21

6.1. táblázat: A bruttó kereset és a reálkereset éves változása

Év	Bruttó átlag- kereset	Nettó átlag- kereset	Bruttó kereseti index	Nettó kereseti index	Fogyasztói árindex	Reálkereseti index
	Ft		Előző év = 100			
1990	13 446	10 108	128,6	121,6	128,9	94,3
1995	38 900	25 891	116,8	112,6	128,2	87,8
1996	46 837	30 544	120,4	117,4	123,6	95,0
1997	57 270	38 145	122,3	124,1	118,3	104,9
1998	67 764	45 162	118,3	118,4	114,3	103,6
1999	77 187	50 076	116,1	112,7	110,0	102,5
2000	87 750	55 785	113,5	111,4	109,8	101,5
2001	103 554	64 913	118,0	116,2	109,2	106,4
2002	122 481	77 622	118,3	119,6	105,3	113,6
2003	137 193	88 753	112,0	114,3	104,7	109,2
2004	145 523	93 715	106,1	105,6	106,8	98,9
2005	158 343	103 149	108,8	110,1	103,6	106,3
2006	171 351	110 951	108,2	107,6	103,9	103,6
2007	185 018	114 282	108,0	103,0	108,0	95,4
2008	198 741	121 969	107,4	107,0	106,1	100,8
2009	199 837	124 116	100,6	101,8	104,2	97,7
2010	202 525	132 604	101,3	106,8	104,9	101,8
2011	213 094	141 151	105,2	106,4	103,9	102,4
2012	223 060	144 085	104,7	102,1	105,7	96,6
2013	230 714	151 118	103,4	104,9	101,7	103,1
2014	237 695	155 717	103,0	103,0	99,8	103,2
2015	247 784	162 300	104,2	104,2	99,9	104,3

Forrás: KSH IMS (kereset) és fogyasztói árösszeírás. Bruttó átlagkereset, bruttó kereseti index: 2000–: STADAT (2016.02.19-i frissítés); Nettó átlagkereset, nettó kereseti index: 2008–: STADAT (2016.02.19-i frissítés); Fogyasztói árindex: 1990–: STADAT (2016.02.14-i frissítés); Reálkereseti index 1990–: STADAT (2016.02.19-i frissítés).

A forrás adatok xls formátumban letölthetők: http://www.bpdata.eu/mpt/2015hut06_01

6.1. ábra: Bruttó és nettó reálkereset éves változása

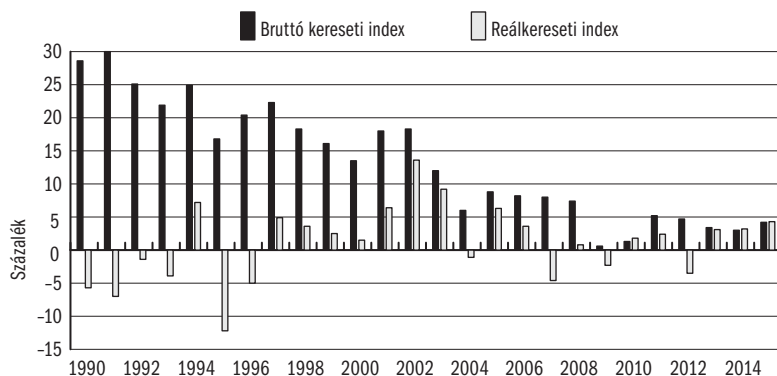

Forrás: KSH IMS (kereset) és fogyasztói árösszeírás STADAT (2012.03.26-i frissítés).

A forrás adatok xls formátumban letölthetők: http://www.bpdata.eu/mpt/2015hua06_01

6.2.a. táblázat: Bruttó kereseti arányok a nemzetgazdaságban, Ft/fő/hó

	2005	2006	2007	2008	2009	2010	2011	2012	2013	2014	2015
Mezőgazdaság, erdőgazdálkodás, halászat	103 190	112 388	122 231	133 570	137 101	143 861	153 301	164 136	171 921	180 251	189 169
Bányászat, kőfejtés	171 465	190 530	202 985	225 650	244 051	234 243	254 607	271 012	279 577	287 036	290 096
Feldolgozóipar	145 997	158 597	172 277	183 081	190 331	200 692	213 281	230 877	241 170	253 162	263 336
Villamosenergia-, gáz-, gőzellátás, légkondicionálás	243 039	265 912	294 241	321 569	345 035	363 900	379 606	404 073	410 485	422 444	438 629
Vízellátás, szennyvízgyűjtése, kezelése	140 699	151 912	164 572	178 049	181 818	193 604	207 614	223 206	224 654	224 447	231 073
Építőipar	106 608	117 626	136 301	146 475	152 204	153 130	156 682	163 649	177 790	185 680	196 810
Kereskedelem, gépjárműjavítás	131 068	145 243	158 077	171 780	175 207	185 812	196 942	212 521	218 936	223 882	230 226
Szállítás, raktározás	149 068	162 091	173 776	186 376	196 350	200 129	210 146	217 794	223 410	230 138	239 102
Szálláshely-szolgáltatás, vendéglátás	95 823	102 908	112 222	120 600	122 561	122 699	125 757	139 731	147 023	152 874	157 234
Információ, kommunikáció	288 876	306 792	328 902	358 217	366 752	368 113	392 963	410 045	426 460	449 412	460 319
Pénzügyi, biztosítási tevékenység	349 809	401 580	390 511	431 601	427 508	433 458	456 980	459 744	470 966	486 054	494 014
Ingatlanügyletek	134 409	145 550	159 225	169 845	177 747	182 903	184 829	219 287	212 391	214 163	221 378
Szakmai, tudományos, műszaki tevékenység	200 830	212 963	244 998	281 150	292 974	297 489	303 292	330 860	320 422	345 198	367 193
Adminisztratív és szolgáltatást támogató tevékenység	119 555	128 486	139 127	147 125	149 131	145 576	149 675	163 300	169 223	181 338	197 808
Közigazgatás, védelem; kötelező társadalombiztosítás	207 356	223 009	253 335	267 657	234 696	242 958	252 848	247 139	258 803	262 055	282 264
Oktatás	181 444	191 211	193 250	204 600	194 958	195 930	192 984	197 344	216 927	245 933	258 391
Humán-egészségügyi, szociális ellátás	144 100	151 889	160 050	169 977	161 265	142 282	153 832	151 446	151 287	143 047	146 842
Művészet, szórakoztatás, szabad idő	154 312	161 416	183 898	183 813	179 199	179 976	192 407	209 930	216 869	226 327	213 265
Egyéb szolgáltatás	133 846	140 893	153 512	157 950	160 375	150 025	162 490	175 872	174 777	181 601	192 884
Nemzetgazdaság összesen	158 343	171 351	185 018	198 741	199 837	202 525	213 094	223 060	230 664	237 695	247 784
Ebből:											
- vállalkozás	148 555	162 531	177 415	192 044	200 304	206 863	217 932	233 829	242 191	252 664	262 456
- költségvetés	182 185	193 949	206 225	219 044	201 632	195 980	203 516	200 027	207 191	209 706	220 315

Megjegyzés: Az adatok a 2008-tól érvényes ágazati rendszer szerint vannak átdolgozva.

Forrás: KSH évközi IMS.

A forrás adatok xls formátumban letölthetők: http://www.bpdata.eu/mpt/2015hut06_02a

6.2.b. táblázat: Bruttó kereseti arányok a nemzetgazdaságban, százalék

	2005	2006	2007	2008	2009	2010	2011	2012	2013	2014	2015
Mezőgazdaság, erdőgazdálkodás, halászat	65,2	65,6	66,1	67,2	68,6	71,0	72,0	73,6	74,5	75,8	76,3
Bányászat, kőfejtés	108,3	111,2	109,7	113,5	122,1	115,5	119,5	120,9	121,2	120,7	117,1
Feldolgozóipar	92,2	92,6	93,1	92,1	95,2	99,1	100,0	103,4	104,6	106,4	106,3
Villamosenergia-, gáz-, gőzellátás, légkondicionálás	153,5	155,2	159,0	161,8	172,7	179,6	178,2	181,1	178,0	177,8	177,0
Vízellátás, szennyvíz gyűjtése, kezelése	88,9	88,7	88,9	89,6	91,0	95,6	97,4	100,0	97,4	94,7	93,3
Építőipar	67,3	68,6	73,7	73,7	76,2	75,5	73,5	73,4	77,1	78,0	79,4
Kereskedelem, gépjármű-javítás	82,8	84,8	85,4	86,4	87,7	91,7	92,4	95,3	94,9	94,3	92,9
Szállítás, raktározás	94,1	94,6	93,9	93,8	98,3	98,9	98,6	97,8	96,9	96,9	96,5
Szálláshely-szolgáltatás, vendéglátás	60,5	60,1	60,7	60,7	61,3	60,6	59,0	62,7	63,7	64,4	63,5
Információ, kommunikáció	182,4	179,0	177,8	180,2	183,5	181,7	184,4	183,9	184,9	189,0	185,8
Pénzügyi, biztosítási tevékenység	220,9	234,4	211,1	217,2	213,9	214,0	214,5	206,2	204,2	204,1	199,4
Ingatlanügyletek	84,9	84,9	86,1	85,5	88,9	90,2	86,8	98,3	92,1	90,5	89,3
Szakmai, tudományos, műszaki tevékenység	126,8	124,3	132,4	141,5	146,6	146,9	142,4	148,4	138,9	145,1	148,2
Adminisztratív és szolgáltatást támogató tevékenység	75,5	75,0	75,2	74,0	74,6	71,9	70,3	73,3	73,4	77,3	79,8
Közigazgatás, védelem; kötelező társadalombiztosítás	131,0	130,1	136,9	134,7	117,4	120,2	118,7	110,8	112,2	110,2	113,9
Oktatás	114,6	111,6	104,4	102,9	97,6	96,7	90,6	88,5	94,0	103,4	104,3
Humán-egészségügyi, szociális ellátás	91,0	88,6	86,5	85,5	80,7	70,3	72,2	67,9	65,6	60,2	59,3
Művészet, szórakoztatás, szabad idő	97,5	94,2	99,4	92,5	89,7	88,8	90,3	94,1	94,0	95,0	86,1
Egyéb szolgáltatás	84,5	82,2	83,0	79,5	80,3	74,1	76,1	78,9	75,8	76,1	77,8
Nemzetgazdaság összesen	100,0	100,0	100,0	100,0	100,0	100,0	100,0	100,0	100,0	100,0	100,0
Ebből:											
- vállalkozás	93,8	94,9	95,9	96,6	100,2	102,1	102,3	104,8	105,0	106,3	105,9
- költségvetés	115,1	113,2	111,5	110,2	100,9	96,8	95,5	89,7	89,8	88,2	88,9

Megjegyzés: Az adatok a 2008-tól érvényes ágazati rendszer szerint vannak átdolgozva.

Forrás: KSH évközi IMS.

A forrás adatok xls formátumban letölthetők: http://www.bpdata.eu/mpt/2015hut06_02b

6.3. táblázat: Regresszióval kiigazított kereseti különbségek

	2004	2005	2006	2007	2008	2009	2010	2011	2012	2013	2014
Férfi	0,1490	0,1500	0,1550	0,1790	0,1700	0,1500	0,1550	0,1570	0,1560	0,1330	0,1240
Kevesebb, mint 8 osztály	-0,3900	-0,4800	-0,4010	-0,4390	-0,3970	-0,5750	-0,5110	-0,5360	-0,4860	-0,5240	-0,5430
Általános iskola 8 osztály	-0,3670	-0,3730	-0,3800	-0,4170	-0,4010	-0,4540	-0,4290	-0,4220	-0,4170	-0,4150	-0,3540
Szaktanulmányok, szakiskola	-0,2650	-0,2750	-0,2840	-0,2920	-0,2770	-0,3050	-0,2810	-0,2640	-0,2660	-0,2260	-0,1860
Főiskola, egyetem	0,5870	0,5900	0,5810	0,5620	0,5580	0,6190	0,6220	0,6160	0,5750	0,6000	0,5980
Becsült gyakorlati idő	0,0237	0,0238	0,0252	0,0255	0,0248	0,0259	0,0267	0,0256	0,0238	0,0244	0,0069
Becsült gyakorlati idő négyzete	-0,0004	-0,0004	-0,0004	-0,0004	-0,0004	-0,0004	-0,0004	-0,0004	-0,0004	-0,0004	0,0000
Közszféra	0,1600	0,1130	0,0876	-0,0009	0,0257	-0,1260	-0,1450	-0,1680	-0,2800	-0,2600	-0,0622

Megjegyzés: Ezek az eredmények a logaritmuspontban (nagyjából százalékos mértékben) mutatják a különböző csoportok kereseti előnyét-hátrányát a referenciacsoporthoz képest. Minden közölt paraméter szignifikáns 0,01 szinten. A régióparaméterek a 9.6. táblában szerepelnek.

Referenciakategóriák: nő, érettségizett, Közép-Dunántúlon, nem közszférában dolgozó alkalmazott.

Forrás: NFSZ BT.

A forrás adatok xls formátumban letölthetők: http://www.bpdata.eu/mpt/2015hut06_03

6.2. ábra: Az alacsony keresetű dolgozók aránya nemek szerint, százalék

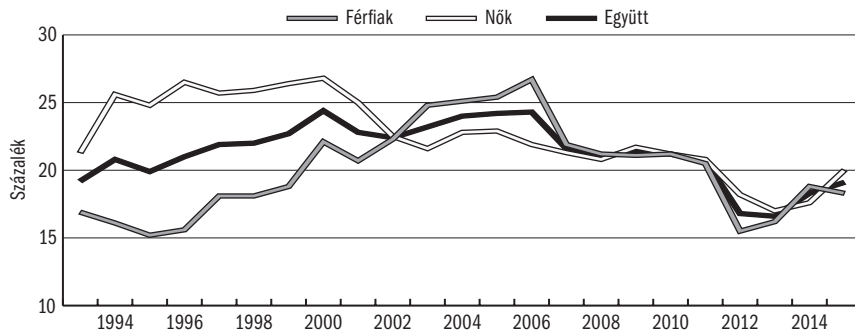

Forrás: NFSZ BT.

A forrás adatok xls formátumban letölthetők: http://www.bpdata.eu/mpt/2015hua06_02

6.4. táblázat: Az alacsony keresetű dolgozók^a százalékos aránya nemek, korcsoport, iskolai végzettség és ágak szerint

	2000	2001	2002	2003	2004	2005	2006	2007	2008	2009	2010	2011	2012	2013	2014	2015
Nemek szerint																
Férfiak	22,1	20,7	22,3	24,8	25,1	25,4	26,7	21,9	21,2	21,1	21,2	20,5	15,5	16,2	18,8	18,3
Nők	26,8	25,0	22,5	21,6	22,8	22,9	21,9	21,3	20,8	21,7	21,2	20,8	18,2	17,0	17,6	20,0
Korcsoportok szerint																
-24	37,0	35,5	37,6	39,9	43,9	44,2	46,3	40,1	34,6	38,9	38,2	36,6	26,4	30,9	29,7	31,2
25-54	22,8	21,9	21,8	22,3	23,6	24,0	24,2	21,4	20,6	21,0	20,9	20,4	16,3	16,3	18,0	18,5
55+	19,8	18,1	16,2	15,3	16,5	16,5	16,4	15,8	15,5	17,6	18,1	17,6	17,0	14,3	16,4	18,5
Iskolai végzettség szerint																
8 általános és kevesebb	43,4	40,4	38,3	37,1	39,6	41,2	40,1	41,4	41,3	47,4	43,4	45,4	38,6	38,7	41,1	42,1
Szakképzést nyújtó iskolák	31,2	29,4	32,1	35,4	35,7	36,8	37,9	32,9	32,1	33,5	33,3	31,3	25,2	24,0	27,5	28,3
Középsiskola	18,8	18,0	16,5	17,7	18,6	18,6	19,7	16,1	15,4	16,4	17,3	17,2	13,7	15,3	17,0	18,4
Felsőfokú végzettség	4,7	4,7	3,6	3,5	3,9	3,8	4,3	2,5	2,4	2,3	2,9	2,7	2,0	2,5	3,0	2,9
Ágak szerint^b																
Mezőgazdaság	38,0	34,3	37,9	37,3	37,1	37,5	41,6	37,9	36,6	36,7	34,6	31,8	21,8	26,3	28,2	25,8
Feldolgozóipar	20,0	19,1	19,4	25,4	24,7	22,1	24,1	20,8	23,5	23,0	20,5	19,4	13,7	14,1	16,7	15,1
Építőipar	42,9	41,7	44,8	49,8	51,2	50,2	55,2	43,1	37,5	38,1	43,0	41,9	31,8	35,9	43,8	41,0
Kereskedelem	42,8	41,3	44,0	49,0	49,3	51,5	49,4	40,9	35,9	35,2	36,4	35,2	24,2	27,3	28,9	31,3
Szállítás és távközlés	11,3	10,6	10,5	13,6	12,6	13,8	15,1	13,2	14,6	11,2	13,3	13,1	10,1	11,6	14,9	13,8
Pénzügyek, gazdasági szolgáltatás	25,3	22,6	20,7	23,1	23,9	24,6	26,2	20,9	20,0	20,5	20,7	19,6	15,0	16,6	19,0	16,5
Közigazgatás	13,7	13,8	9,3	6,6	8,2	6,0	6,3	7,4	6,7	8,7	8,8	9,8	13,4	9,1	11,8	15,3
Oktatás	21,5	22,6	16,0	4,8	6,9	8,8	6,1	9,0	7,2	11,9	10,6	11,2	16,3	14,9	10,2	15,7
Egészségügy	26,7	19,9	16,1	6,3	8,4	10,3	8,6	12,6	11,1	14,5	13,8	14,3	18,2	13,6	9,2	14,6
Együtt	24,4	22,8	22,4	23,2	24,0	24,2	24,3	21,6	21,0	21,4	21,2	20,7	16,8	16,6	18,3	19,1

^a Azok aránya, akik kevesebbet keresnek a medián kereset 2/3-ánál.

^b 2000–2008: TEÁOR'03, 2009–: TEÁOR'08 szerint.

Forrás: NFSZ BT.

A forrás adatok xls formátumban letölthetők: http://www.bpdata.eu/mpt/2015hut06_04

6.3. ábra: A bruttó átlagkeresetek differenciáltsága

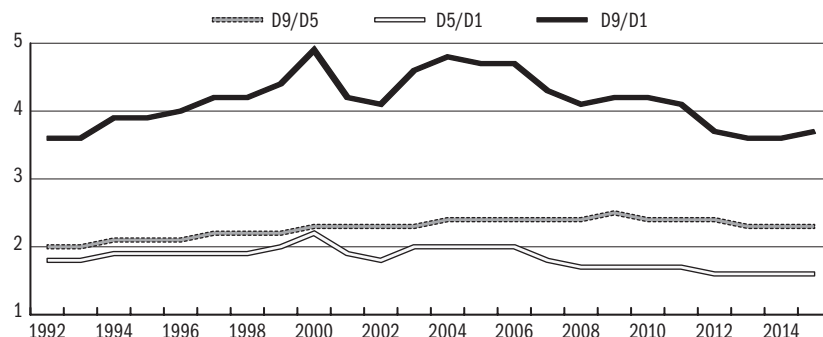

Forrás: NFSZ BT.

A forrás adatok xls formátumban letölthetők: http://www.bpdata.eu/mpt/2015hua06_03

6.4. ábra: Életkor-kereseti profilok iskolai végzettség szerint 1998-ban, 2014-ben, nők, férfiak

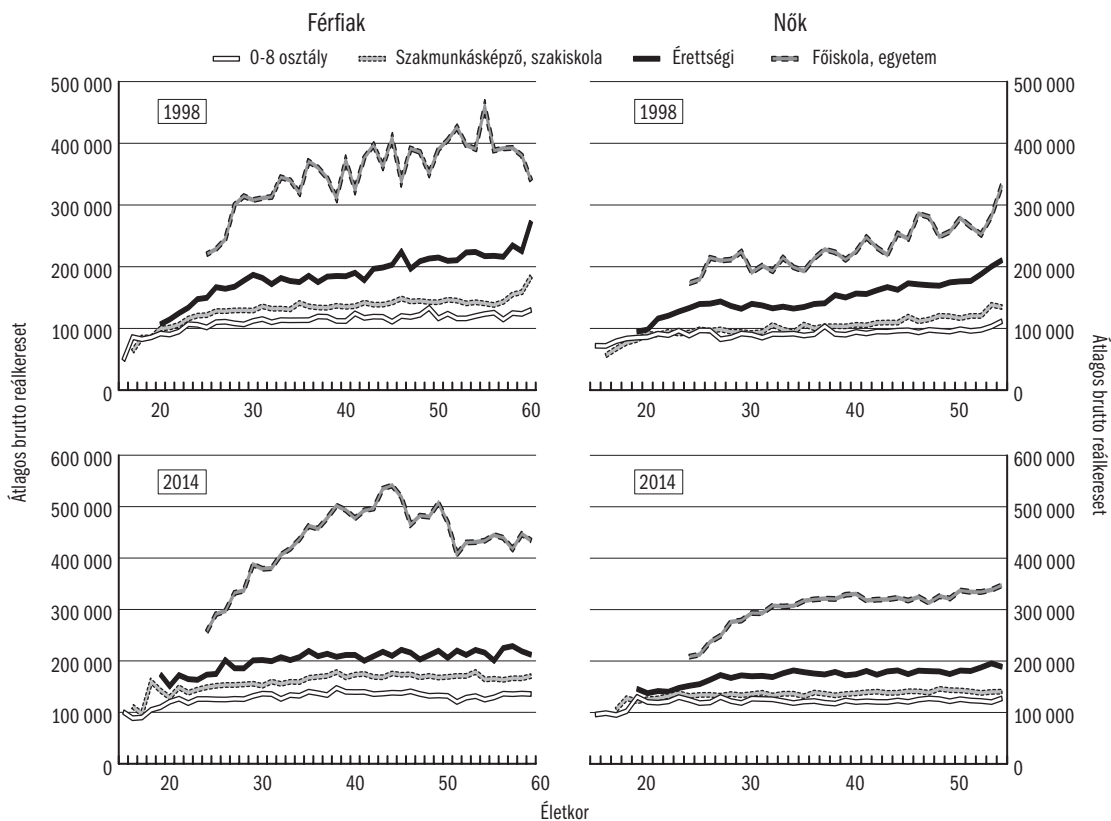

Forrás: NFSZ BT.

A forrás adatok xls formátumban letölthetők: http://www.bpdata.eu/mpt/2015hua06_04

6.5. ábra: A bruttó reálkeresetek logaritmusának eloszlása (2014 = 100%)

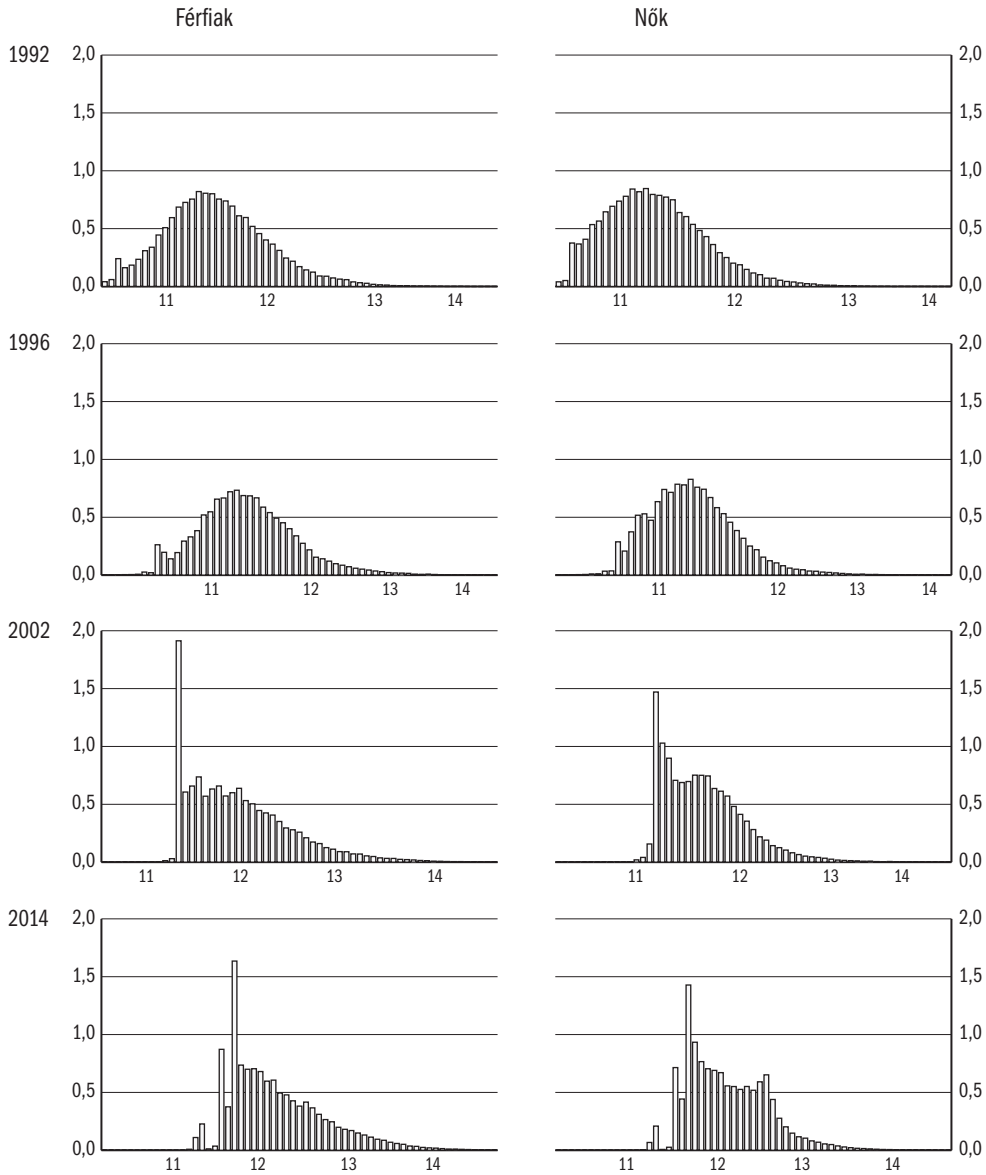

Forrás: NFSZ BT.

A forrás adatok xls formátumban letölthetők: http://www.bpdata.eu/mpt/2015hua06_05

7.1. táblázat: Az egyes oktatási fokozatokból kilépők száma, nappali képzés

Év	Általános iskola	Szaktanulmányozó, szakiskola	Középiskola	Főiskola, egyetem
1980	119 809	49 232	43 167	14 859
1990	164 614	54 933	53 039	15 963
1995	122 333	57 057	70 265	20 024
1996	120 529	54 209	73 413	22 128
1997	116 708	46 868	75 564	24 411
1998	113 651	42 866	77 660	25 338
1999	114 302	38 822	73 965	27 049
2000	114 250 ^a	35 500 ^a	72 200 ^a	29 843
2001	114 200 ^a	33 500 ^a	70 372	29 746
2002	113 923	26 941	69 612	30 785
2003	117 747	26 472	71 944	31 911
2004	113 179	26 620	76 669	31 633
2005	115 626	25 519	77 025	32 732
2006	114 240	24 427	76 895	29 871
2007	108 889	17 967	77 527	29 059
2008	106 426	19 289	68 453	28 957
2009	102 798	20 138	78 004	36 064
2010	103 643	20 693	77 930	38 456
2011	96 825	20 720	76 354	35 433
2012	92 254	29 299	73 802	36 262
2013	88 913	21 948	68 407	37 089
2014	87 102	21 684	69 148	39 226
2015 ^b	89 034	21 348	65 326	41 083

^a Becsült adat.

^b Előzetes adat.

Megjegyzés: Általános iskola: 8. osztályt eredményesen végeztek. Többi fokozat: a fokozatnak megfelelő vizsgát tett. Gyógypedagógiai intézmények nélkül, 2000-től gyógypedagógiai oktatás nélkül. Főiskola, egyetem: 2007-től a felsőfokú alapképzésben, az osztatlan és messterképzésben végzettekkel együtt.

Forrás: EMMI STAT.

A forrás adatok xls formátumban letölthetők: http://www.bpdata.eu/mpt/2015hut07_01

7.1. ábra: A nappali képzésben tanulók a megfelelő korú népesség arányában

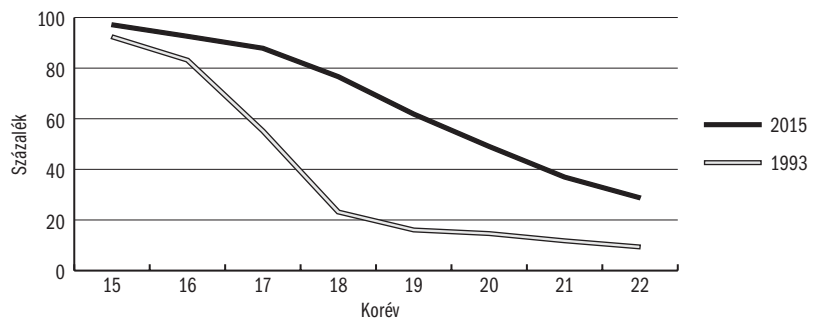

Forrás: EMMI STAT.

A forrás adatok xls formátumban letölthetők: http://www.bpdata.eu/mpt/2015hua07_01

7.2. táblázat: Az egyes oktatási fokozatokba belépők száma, nappali képzés

Év	Általános iskola	Szakkunskáképző, szakiskola	Középiskola	Főiskola, egyetem
1990	125 665	87 932	83 939	22 662
2000	117 000 ^a	33 900 ^a	90 800 ^a	54 100 ^a
2001	112 144	34 210	92 322	56 709
2002	112 345	33 363	94 223	57 763
2003	114 020	33 394	92 817	59 699
2004	101 021	32 645	93 469	59 783
2005	97 810	33 114	96 181	61 898
2006	95 954	32 732	95 989	61 231
2007	98 766	31 897	92 957	55 789
2008	97 345	32 774	90 667	52 755
2009	97 083	34 177	87 731	61 948
2010	95 469	35 177	88 644	68 715
2011	96 455	35 420	83 025	70 954
2012	98 013	36 954	78 090	67 014
2013	105 075	34 927	83 198	46 931
2014	99 048	31 976	82 532	44 867
2015 ^b	95 519	30 287	84 143	43 080

^a Becsült adat.

^b Előzetes adat.

Megjegyzés: Gyógypedagógiai intézmények nélkül, 2000-től gyógypedagógiai oktatás nélkül.

Főiskola, egyetem: A 2005/2006. tanévtől a felsőfokú alapképzés, az osztatlan és mesterképzés első évfolyamos hallgatóival együtt. A 2013/2014. tanévtől a felsőfokú alap- és mesterképzés új belépőinek száma, a korábbi évek adatával nem összehasonlítható.

Forrás: *EMMI STAT.*

A forrás adatok xls formátumban letölthetők: http://www.bpdata.eu/mpt/2015hut07_02

7.2. ábra: Belépők és kilépők száma az egyes oktatási fokozatokban, nappali képzés

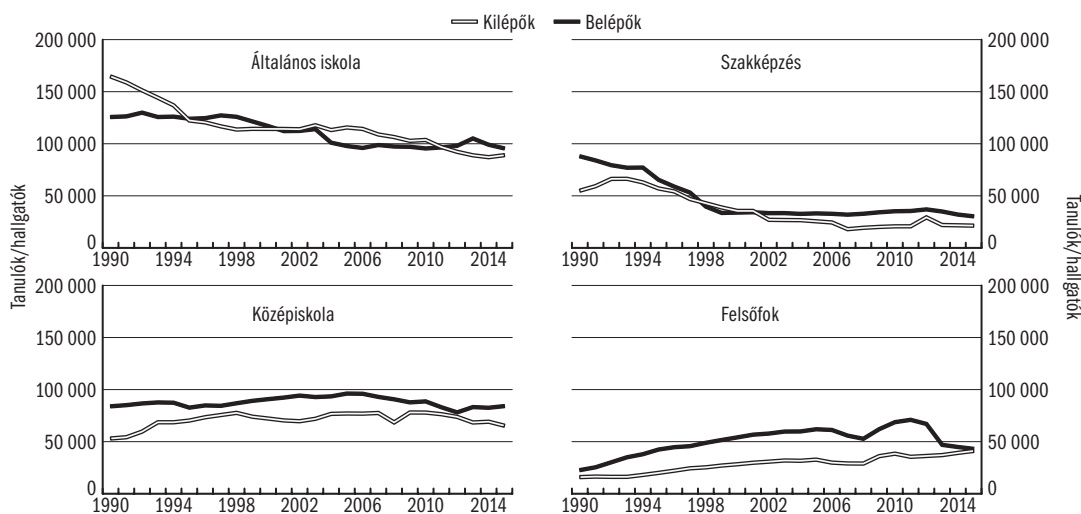

Forrás: *EMMI STAT.*

A forrás adatok xls formátumban letölthetők: http://www.bpdata.eu/mpt/2015hua07_02

7.3. táblázat: Az egyes oktatási fokozatokban tanulók száma, nappali képzés

Év	Általános iskola	Szaktanulmányi, szakiskola	Középiskola	Főiskola, egyetem
2001/02	905 932	124 615	420 889	184 071
2002/03	893 261	123 069	426 384	193 155
2003/04	874 296	123 206	437 909	204 910
2004/05	854 930	123 008	438 496	212 292
2005/06	828 594	121 815	441 002	217 245
2006/07	800 635	119 520	443 166	224 616
2007/08	783 948	122 973	441 886	227 118
2008/09	765 822	123 640	439 957	224 894
2009/10	752 896	128 479	443 078	222 564
2010/11	736 977	129 076	438 892	218 057
2011/12	729 000	129 250	428 122	218 304
2012/13	725 068	117 356	413 531	214 320
2013/14	730 664	104 925	388 717	209 208
2014/15	731 575	92 389	370 764	203 576
2015/16 ^a	728 604	80 346	363 378	195 419

^a Előzetes adat.

Megjegyzés: Gyógypedagógiai intézmények nélkül, a 2000/2001. tanévtől gyógypedagógiai oktatás nélkül. A 2001/2002 tanévtől a 6 illetve 8 évfolyamos gimnáziumok 5–8. évfolyamának tanulói a középiskolások között szerepelnek. Főiskola, egyetem: A 2005/2006. tanévtől a felsőfokú alapképzésben, az osztatlan és mesterképzésben részt vevőkkel együtt.

Forrás: *EMMI STAT*.

A forrás adatok xls formátumban letölthetők: http://www.bpdata.eu/mpt/2015hut07_03

7.4. táblázat: Az egyes oktatási fokozatokban tanulók száma, nem nappali képzés

Év	Általános iskola	Szaktanulmányi, szakiskola	Középiskola	Főiskola, egyetem
2001/02	2 793	2 453	95 231	129 167
2002/03	2 785	3 427	93 172	148 032
2003/04	3 190	3 216	93 322	162 037
2004/05	2 766	3 505	90 321	166 174
2005/06	2 543	4 049	89 950	163 387
2006/07	2 319	4 829	91 035	151 203
2007/08	2 245	5 874	83 008	132 273
2008/09	2 083	4 983	74 008	115 957
2009/10	2 035	6 594	70 124	105 511
2010/11	1 997	8 068	76 404	99 962
2011/12	2 264	10 383	74 204	98 081
2012/13	2 127	12 776	72 808	85 316
2013/14	2 587	12 140	70 588	73 088
2014/15	2 548	9 946	66 522	67 904
2015/16 ^a	2 293	9 685	63 345	64 110

^a Előzetes adat.

Megjegyzés: Főiskola, egyetem: A 2005/2006. tanévtől a felsőfokú alapképzésben, az osztatlan és mesterképzésben részt vevőkkel együtt.

Forrás: *EMMI STAT*.

A forrás adatok xls formátumban letölthetők: http://www.bpdata.eu/mpt/2015hut07_04

7.5. táblázat: Az egyetemi, főiskolai továbbtanulásra jelentkezők számának alakulása, nappali képzés

Év	Jelentkezők száma	Felvettek száma	Felvettek a jelentkezők százalékában	A jelentkezők	A felvettek
				az adott évben érettségizők százalékában	
1980	33 339	14 796	44,4	77,2	34,3
1989	44 138	15 420	34,9	84,0	29,3
1990	46 767	16 818	36,0	88,2	31,7
1991	48 911	20 338	41,6	90,2	37,5
1992	59 119	24 022	40,6	99,1	40,3
1993	71 741	28 217	39,3	104,6	41,1
1994	79 805	29 901	37,5	116,3	43,6
1995	86 548	35 081	40,5	123,2	49,9
1996	79 369	38 382	48,4	108,1	52,3
1997	81 924	40 355	49,3	108,4	53,4
1998	81 065	43 629	53,8	104,4	56,2
1999	82 815	44 538	53,8	112,0	60,2
2000	82 957	45 546	54,9	114,9	63,1
2001	84 380	49 874	59,1	119,8	70,8
2002	88 978	52 552	59,1	127,8	75,5
2003	87 110	52 703	60,5	121,1	73,3
2004	95 871	55 179	57,6	125,0	72,0
2005	91 583	52 863	57,7	118,9	68,6
2006	84 262	53 983	64,1	109,6	70,2
2007	74 849	50 941	68,1	96,5	65,7
2008	66 963	52 081	77,8	97,8	76,1
2009	90 878	61 262	67,4	116,5	78,5
2010	100 777	65 503	65,0	129,3	84,1
2011	101 835	66 810	65,6	133,4	87,5
2012	84 075	61 350	73,0	113,9	83,1
2013	75 392	56 927	75,5	110,2	83,2
2014	79 765	54 688	68,6	115,4	79,1
2015	79 255	53 069	67,0	121,3	81,2

Megjegyzés: A felsőfokú alapképzésre, osztatlan és mesterképzésre első helyre jelentkezettekkel és felvettekkel együtt. 2008-tól a pót- és keresztféléves felvételi eljárás során felvettek létszámával együtt.

Forrás: *EMMI STAT*.

A forrás adatok xls formátumban letölthetők: http://www.bpdata.eu/mpt/2015hut07_05

8.1. táblázat: Az NFSZ kirendeltségein bejelentett betöltetlen álláshelyek száma^a

Év	Bejelentett álláshelyek zárónapi száma	Regisztrált munkanélkü- liek ^b zárónapi létszáma	100 regisztrált munkanél- küire ^b jutó álláshely
1991	14 343	227 270	6,3
1992	21 793	556 965	3,9
1993	34 375	671 745	5,1
1994	35 569	568 366	6,3
1995	28 680	507 695	5,6
1996	38 297	500 622	7,6
1997	42 544	470 112	9,0
1998	46 624	423 121	11,0
1999	51 438	409 519	12,6
2000	50 000	390 492	12,8
2001	45 194	364 140	12,4
2002	44 603	344 715	12,9
2003	47 239	357 212	13,2
2004	48 223	375 950	12,8
2005	41 615	409 929	10,2
2006	41 677	393 465	10,6
2007	29 933	426 915	7,0
2008	25 386	442 333	5,7
2009	20 739	561 768	3,7
2010	22 241	582 664	3,8
2011	41 123	582 868	7,1
2012	35 850	559 102	6,4
2013	51 524	527 624	9,8
2014	69 316	422 445	16,4
2015	73 122	378 181	19,3

^a Hónap végi záró adatok átlaga.^b 2005. november 1-je után: nyilvántartott álláskereső.

Forrás: NFSZ.

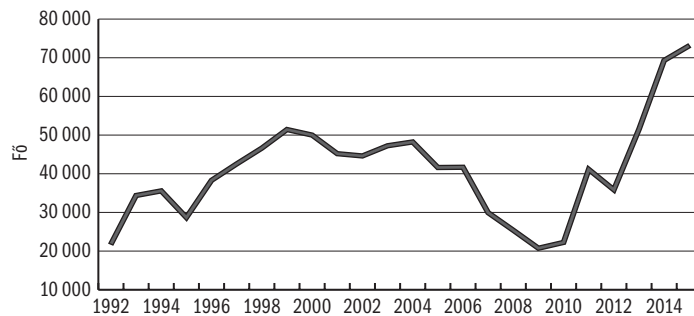
A forrás adatok xls formátumban letölthetők: http://www.bpdata.eu/mpt/2015shut08_01**8.1. ábra: Az NFSZ kirendeltségein bejelentett betöltetlen álláshelyek számának alakulása**

Forrás: NFSZ.

A forrás adatok xls formátumban letölthetők: http://www.bpdata.eu/mpt/2015hua08_01

8.2. táblázat: Létszámnövelést, illetve -csökkenést tervező vállalatok aránya^a, százalék

Év	Félév	Csökkenést tervez	Növekedést tervez	Év	Félév	Csökkenést tervez	Növekedést tervez
1994	I.	24,5	29,1	2002	I.	25,6	39,2
	II.	21,0	29,7		II.	27,9	35,4
1995	I.	30,1	32,9	2003	I.	23,6	38,5
	II.	30,9	27,5		II.	32,1	34,3
1996	I.	32,9	33,3	2004	I.	30,0	39,8
	II.	29,4	30,4		II.	25,3	35,0
1997	I.	29,6	39,4	2006	I.	26,6	36,2
	II.	30,7	36,8		II.	20,4	27,0
1998	I.	23,4	42,7	2008	I.	26,9	23,2
	II.	28,9	37,1		II.	18,4	26,8
1999	I.	25,8	39,2	2010	I.	15,4	26,0
	II.	28,8	35,8		II.	17,2	25,5
2000	I.	24,4	41,0	2012	I.	19,9	29,2
	II.	27,2	36,5		II.	21,3	30,1
2001	I.	25,3	40,0	2014	I.	19,3	27,7
	II.	28,6	32,6		II.	18,6	31,2

^a A kérdezést követő fél évben, a *NFSZ PROG* mintában, 2004-től a kérdezést követő egy év múlva.

Forrás: *NFSZ PROG*.

A forrás adatok xls formátumban letölthetők: http://www.bpdata.eu/mpt/2015hut08_02

8.2. ábra: Létszámcsökkentést és létszámnövekedést tervező vállalatok aránya

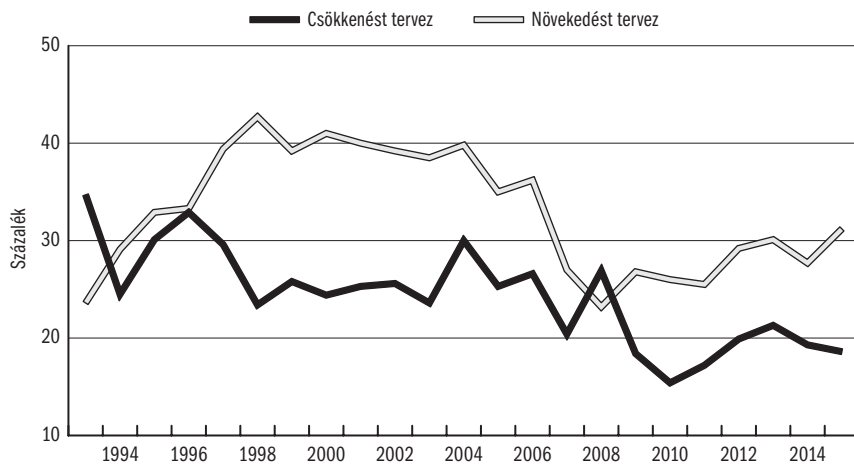

Forrás: *NFSZ PROG*.

A forrás adatok xls formátumban letölthetők: http://www.bpdata.eu/mpt/2015hua08_02

9.1. táblázat: Regionális különbségek: foglalkoztatási ráta^a

Év	Közép-Magyarország	Közép-Dunántúl	Nyugat-Dunántúl	Dél-Dunántúl	Észak-Magyarország	Észak-Alföld	Dél-Alföld	Összesen
1995	57,1	53,1	58,5	48,8	46,3	46,4	53,0	52,5
1996	56,8	52,7	59,3	50,3	45,7	45,6	52,8	52,4
1997	56,8	53,6	59,8	50,0	45,7	45,2	53,6	52,5
1998	57,7	56,0	61,6	51,5	46,2	46,4	54,2	53,7
1999	59,7	58,5	63,1	52,8	48,1	48,8	55,3	55,6
2000	60,5	59,2	63,4	53,5	49,4	49,0	56,0	56,3
2001	60,6	59,3	63,1	52,3	49,7	49,5	55,8	56,2
2002	60,9	60,0	63,7	51,6	50,3	49,3	54,2	56,2
2003	61,7	62,3	61,9	53,4	51,2	51,6	53,2	57,0
2004	62,9	60,3	61,4	52,3	50,6	50,4	53,6	56,8
2005	63,3	60,2	62,0	53,4	49,5	50,2	53,8	56,9
2006	63,1	61,3	62,5	53,2	50,7	51,1	54,0	57,4
2007	62,9	61,4	62,8	51,0	50,4	50,3	54,5	57,0
2008	62,7	59,9	61,6	50,8	49,4	49,5	54,0	56,4
2009	61,3	57,3	59,2	51,7	48,2	48,0	52,9	55,0
2010	60,0	57,0	58,6	52,4	48,3	49,0	54,1	54,9
2011	60,2	59,1	59,9	51,1	48,4	49,9	54,1	55,4
2012	61,7	59,2	61,0	51,9	49,1	51,8	55,5	56,7
2013	62,7	60,7	61,8	54,8	51,6	53,2	56,3	58,1
2014	66,0	64,3	65,8	58,6	55,7	57,3	59,7	61,8
2015	67,6	67,9	67,5	60,2	59,0	58,9	62,2	63,9

^a 15–64 éves népesség.

Forrás: *KSH MEF*.

A forrás adatok xls formátumban letölthetők: http://www.bpdata.eu/mpt/2015hut09_01

9.1. ábra: Regionális különbségek: foglalkoztatási ráta, keresetek és bruttó hazai termék a tervezési statisztikai régiókban

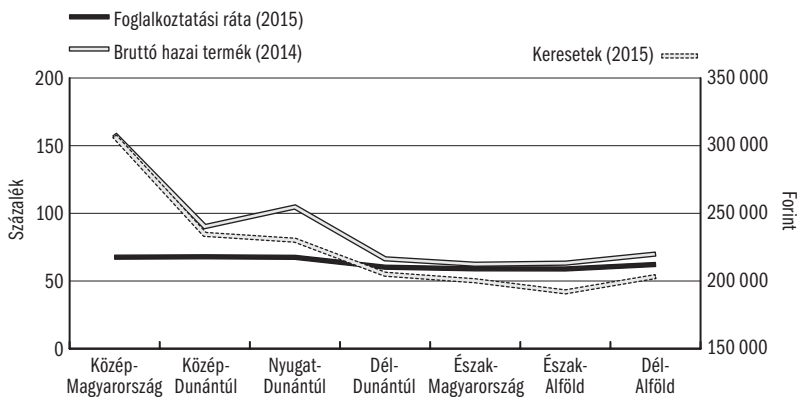

Forrás: Foglalkoztatási ráta: *KSH MEF*; bruttó hazai termék: *KSH*; keresetek: *NFSZ BT*.

A forrás adatok xls formátumban letölthetők: http://www.bpdata.eu/mpt/2015hua09_01

9.2. táblázat: Regionális különbségek: munkanélküliségi ráta a Munkaerő-felmérés szerint^a

Év	Közép-Magyarország	Közép-Dunántúl	Nyugat-Dunántúl	Dél-Dunántúl	Észak-Magyarország	Észak-Alföld	Dél-Alföld	Összesen
1995	7,4	11,0	6,9	12,1	16,0	13,8	9,3	10,3
1996	8,2	10,4	7,1	9,4	15,5	13,2	8,4	10,0
1997	7,0	8,1	6,0	9,9	14,0	12,0	7,3	8,8
1998	5,7	6,8	6,1	9,4	12,2	11,1	7,1	7,8
1999	5,2	6,1	4,4	8,3	11,6	10,2	5,8	7,0
2000	5,3	4,9	4,2	7,8	10,1	9,3	5,1	6,4
2001	4,3	4,3	4,1	7,7	8,5	7,8	5,4	5,7
2002	3,9	5,0	4,0	7,9	8,8	7,8	6,2	5,8
2003	4,0	4,6	4,6	7,9	9,7	6,8	6,5	5,9
2004	4,5	5,6	4,6	7,3	9,7	7,2	6,3	6,1
2005	5,2	6,3	5,9	8,8	10,6	9,1	8,2	7,2
2006	5,1	6,0	5,8	9,2	10,9	10,9	8,0	7,5
2007	4,8	4,9	5,1	9,9	12,6	10,7	8,0	7,4
2008	4,5	5,8	5,0	10,3	13,3	12,1	8,7	7,8
2009	6,5	9,2	8,7	11,2	15,3	14,1	10,6	10,0
2010	8,9	10,0	9,3	12,4	16,2	14,4	10,4	11,2
2011	9,0	9,5	7,3	12,9	16,4	14,6	10,5	11,0
2012	9,5	9,9	7,5	12,1	16,1	13,9	10,3	11,0
2013	8,7	8,7	7,7	9,3	12,6	14,2	11,0	10,2
2014	6,2	5,6	4,6	7,8	10,4	11,8	9,0	7,7
2015	5,3	4,4	3,8	8,1	8,7	10,9	7,9	6,8

^a 15–74 éves népesség.

Forrás: KSH MEF.

A forrás adatok xls formátumban letölthetők: http://www.bpdata.eu/mpt/2015hut09_02

9.2. ábra: Regionális különbségek: munkanélküliségi ráta a Munkaerő-felmérés szerint a tervezési statisztikai régiókban

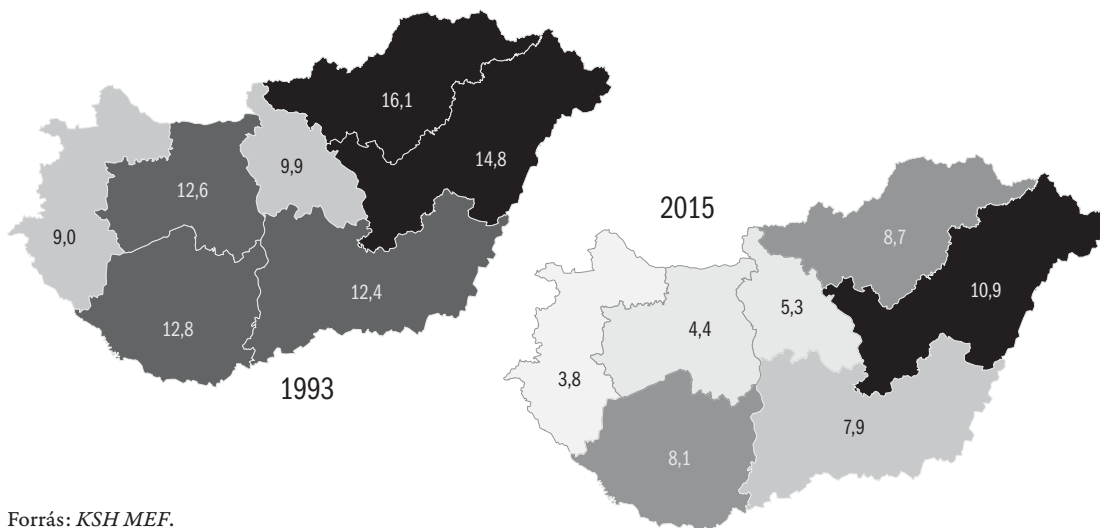

Forrás: KSH MEF.

A forrás adatok xls formátumban letölthetők: http://www.bpdata.eu/mpt/2015hua09_02

9.3. táblázat: Regionális különbségek: A regisztrált munkanélküliek^a aránya a gazdaságilag aktív népességhez viszonyítva^b, százalék

Év	Közép-Magyarország	Közép-Dunántúl	Nyugat-Dunántúl	Dél-Dunántúl	Észak-Magyarország	Észak-Alföld	Dél-Alföld	Összesen
1998	4,7	8,6	6,1	11,8	16,0	15,0	10,1	9,5
1999	4,5	8,7	5,9	12,1	17,1	16,1	10,4	9,7
2000	3,8	7,5	5,6	11,8	17,2	16,0	10,4	9,3
2001	3,2	6,7	5,0	11,2	16,0	14,5	9,7	8,5
2002	2,8	6,6	4,9	11,0	15,6	13,3	9,2	8,0
2003	2,8	6,7	5,2	11,7	16,2	14,1	9,7	8,3
2004	3,2	6,9	5,8	12,2	15,7	14,1	10,4	8,7
2005	3,4	7,4	6,9	13,4	16,5	15,1	11,2	9,4
2006	3,1	7,0	6,3	13,0	15,9	15,0	10,7	9,0
2007	3,5	6,9	6,3	13,6	17,6	16,6	11,7	9,7
2008	3,6	7,1	6,3	14,3	17,8	17,5	11,9	10,0
2009	5,4	11,5	9,5	17,8	20,9	20,2	14,4	12,8
2010	6,6	11,8	9,3	17,1	21,5	20,9	15,2	13,3
2011	6,8	10,9	8,0	16,6	21,5	22,0	14,5	13,2
2012	6,6	9,9	7,4	16,4	21,2	21,0	13,6	12,6
2013	6,4	9,5	7,4	15,4	19,5	19,4	19,0	13,0
2014	5,2	7,1	5,4	13,6	17,4	16,7	10,5	9,8
2015	4,6	6,1	4,4	11,8	15,4	14,2	8,9	8,5

^a 2005. november 1-je után: nyilvántartott álláskereső aránya. Az 1991. évi IV. törvény a foglalkoztatás elősegítéséről és a munkanélküliek ellátásáról 2005. november 1-jei változása a regisztrált munkanélküli fogalmát „nyilvántartott álláskeresőkre” változtatta.

^b Vetítési alap a gazdaságilag aktív népesség előző év január 1-jén.

Forrás: NFSZ REG.

A forrás adatok xls formátumban letölthetők: http://www.bpdata.eu/mpt/2015hut09_03

9.3. ábra: Regionális különbségek: regisztrált munkanélküliségi ráta a tervezési statisztikai régiókban

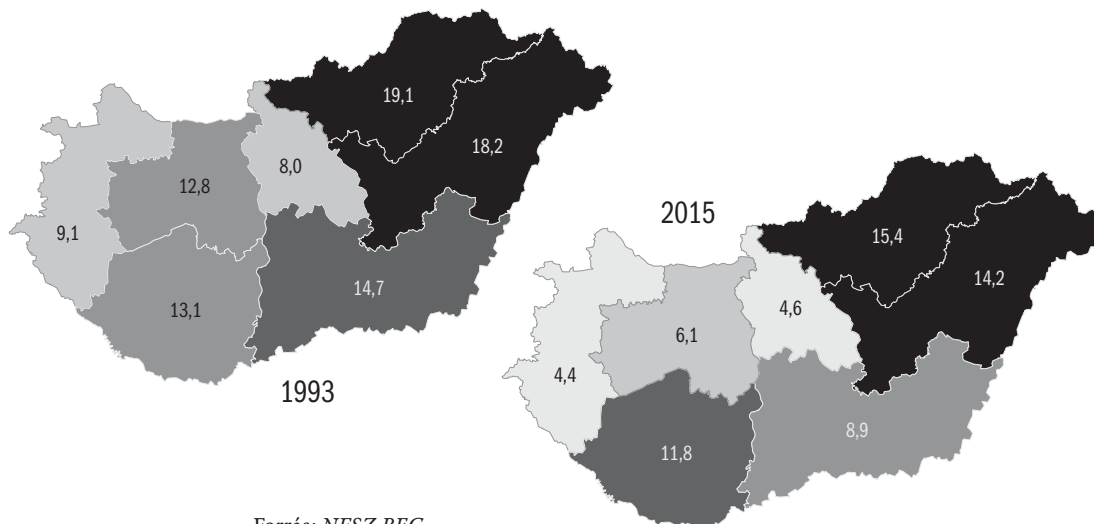

Forrás: NFSZ REG.

A forrás adatok xls formátumban letölthetők: http://www.bpdata.eu/mpt/2015hua09_03

9.4. táblázat: Regisztrált munkanélküliségi ráta^a megyénként, éves átlag, százalék^b

Megye	1990	1995	2000	2001	2002	2003	2004	2005	2006	2007	2008	2009	2010	2011	2012	2013	2014	2015
Budapest	0,1	5,7	3,0	2,6	2,2	2,4	2,8	2,9	2,6	3,0	3,1	4,6	5,9	6,2	6,1	5,8	4,5	4,0
Baranya	1,1	11,8	11,6	11,1	11,2	11,9	11,6	13,4	13,3	12,9	13,6	14,7	17,1	16,6	16,4	15,0	9,1	11,6
Bács-Kiskun	1,1	11,0	10,0	9,3	8,8	9,4	9,9	10,4	10,2	11,4	12,0	17,9	15,6	14,8	13,7	13,3	15,8	9,7
Békés	1,1	14,0	13,1	11,9	11,2	11,5	12,0	13,0	13,5	15,0	14,8	17,3	18,1	17,8	15,8	14,8	12,0	9,6
Borsod-Abaúj-Zemplén	2,3	16,7	20,3	19,0	19,1	19,6	18,3	18,9	18,0	19,9	20,1	23,1	23,7	23,5	22,9	20,9	19,6	16,6
Csongrád	1,0	9,9	8,6	8,3	8,1	8,5	9,7	10,7	8,8	9,2	9,3	11,6	12,4	11,5	11,5	11,0	8,5	7,2
Fejér	1,0	10,6	7,2	6,4	6,4	7,1	7,3	7,4	7,3	7,1	7,5	11,5	12,4	12,1	10,8	10,1	7,6	6,6
Győr-Moson-Sopron	0,5	6,8	4,6	4,1	4,0	4,1	4,6	5,4	4,6	4,1	4,1	6,9	6,8	5,7	5,0	4,6	2,9	2,4
Hajdú-Bihar	0,9	14,2	14,7	13,6	12,8	13,1	12,9	14,0	13,9	15,6	16,5	19,1	20,3	20,7	19,9	18,6	16,1	14,1
Heves	1,6	12,5	12,0	10,6	9,8	10,0	10,6	11,3	11,1	12,2	12,7	15,8	16,1	16,1	15,7	15,0	11,9	11,5
Jász-Nagykun-Szolnok	1,6	14,6	13,4	11,5	10,2	10,7	11,2	12,0	11,4	11,8	12,2	15,5	16,4	18,1	16,8	15,4	13,4	12,0
Komárom-Esztergom	1,0	11,3	8,3	7,0	6,7	6,0	5,8	6,8	5,8	5,4	5,5	10,2	10,4	9,5	8,9	8,7	6,5	5,7
Nógrád	2,4	16,3	14,9	14,3	13,8	14,6	14,6	16,1	16,1	17,7	17,8	21,2	22,0	22,9	23,9	21,7	19,1	17,4
Pest	0,5	7,6	5,2	4,4	3,7	3,7	3,8	4,2	3,9	4,3	4,4	6,7	7,7	7,6	7,4	7,2	6,2	5,5
Somogy	1,4	11,2	11,9	11,6	11,5	12,2	13,4	14,5	14,6	16,2	16,9	19,4	18,9	18,3	18,2	17,1	16,1	13,8
Szabolcs-Szatmár-Bereg	2,6	19,3	19,5	17,8	16,7	17,7	17,5	18,6	18,8	21,0	22,4	24,7	24,8	26,0	25,0	23,0	19,5	16,0
Tolna	1,6	12,2	11,8	11,0	10,0	10,7	11,6	11,8	10,5	11,5	12,1	15,2	14,7	14,2	13,7	13,7	11,1	9,3
Vas	0,4	7,2	5,2	4,9	4,5	5,0	6,0	6,8	6,1	6,2	6,1	9,8	9,6	7,7	6,7	6,9	5,1	4,3
Veszprém	0,9	10,0	7,2	6,9	6,6	7,0	7,3	8,0	7,7	8,0	8,2	12,6	12,3	10,8	9,6	9,4	6,9	5,9
Zala	0,8	9,2	7,2	6,5	6,4	7,0	7,4	9,3	9,0	9,3	9,4	13,0	12,9	11,7	11,6	12,3	9,6	7,8
Összesen	1,0	10,6	9,3	8,5	8,0	8,3	8,7	9,4	9,0	9,7	10,0	12,8	13,3	13,2	12,6	11,9	9,8	8,5

^a 2005. november 1-je után: nyilvántartott álláskereső aránya. Az 1991. évi IV. törvény a foglalkoztatás elősegítéséről és a munkanélküliek ellátásáról 2005. november 1-jei változása a regisztrált munkanélküli fogalmát „nyilvántartott álláskeresőkre” változtatta.

^b Vetítési alap a gazdaságilag aktív népesség előző év január 1-jei száma.

Forrás: NFSZ REG.

A forrás adatok xls formátumban letölthetők: http://www.bpdata.eu/mpt/2015hut09_04

9.4. ábra: Regisztrált megyei munkanélküliségi ráták átlagai, 2015

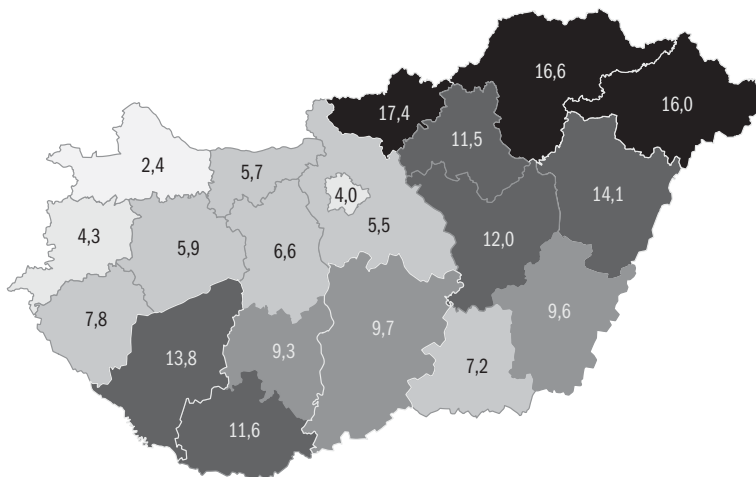

Forrás: NFSZ REG.

A forrás adatok xls formátumban letölthetők: http://www.bpdata.eu/mpt/2015hua09_04

9.5. táblázat: Regionális különbségek: keresetek^a

Év	Közép-Magyarország	Közép-Dunántúl	Nyugat-Dunántúl	Dél-Dunántúl	Észak-Magyarország	Észak-Alföld	Dél-Alföld	Összesen
2001	132 136	100 358	96 216	86 489	88 735	84 930	84 710	103 610
2002	149 119	110 602	106 809	98 662	102 263	98 033	97 432	117 672
2003	170 280	127 819	121 464	117 149	117 847	115 278	113 532	135 472
2004	184 039	137 168	131 943	122 868	128 435	124 075	121 661	147 111
2005	192 962	147 646	145 771	136 276	139 761	131 098	130 406	157 770
2006	212 001	157 824	156 499	144 189	152 521	142 142	143 231	171 794
2007	229 897	173 937	164 378	156 678	159 921	153 241	153 050	186 229
2008	245 931	185 979	174 273	160 624	169 313	160 332	164 430	198 087
2009	254 471	187 352	182 855	169 615	169 333	160 688	164 638	203 859
2010	258 653	194 794	183 454	171 769	173 696	162 455	169 441	207 456
2011	264 495	197 774	184 311	181 500	185 036	173 243	177 021	214 540
2012	279 073	215 434	202 189	208 895	196 566	191 222	187 187	230 073
2013	290 115	220 495	209 418	190 126	188 635	178 499	187 762	230 018
2014	296 089	228 974	219 727	200 359	204 472	194 654	196 667	240 675
2015	306 890	234 443	230 142	205 020	200 174	191 973	203 280	245 210

^a Bruttó havi kereset (Ft/fő), május.

Megjegyzés: Az adatok a költségvetésben dolgozókra, illetve az 5 fős és nagyobb vállalatoknál dolgozókra vonatkoznak. Teljes munkaidős alkalmazottak.

Forrás: NFSZ BT.

A forrás adatok xls formátumban letölthetők: http://www.bpdata.eu/mpt/2015hut09_05

9.6. táblázat: Regresszióval kiigazított kereseti különbségek

Év	Közép-Magyarország	Nyugat-Dunántúl	Dél-Dunántúl	Észak-Magyarország	Észak-Alföld	Dél-Alföld
2001	0,0739	-0,0200	-0,1500	-0,1400	-0,1550	-0,1630
2002	0,0903	-0,0378	-0,1120	-0,0950	-0,1170	-0,1070
2003	0,0493	-0,0542	-0,1220	-0,1220	-0,1400	-0,1410
2004	0,0648	-0,0313	-0,1410	-0,0953	-0,1400	-0,1270
2005	0,0291	-0,0372	-0,1310	-0,1010	-0,1450	-0,1390
2006	0,0660	-0,0214	-0,1400	-0,0874	-0,1380	-0,1100
2007	0,0636	-0,0840	-0,1420	-0,1290	-0,1590	-0,1450
2008	0,0446	-0,0904	-0,1750	-0,1350	-0,1920	-0,1660
2009	0,0791	-0,0464	-0,1270	-0,1210	-0,1420	-0,1490
2010	0,0693	-0,0748	-0,1380	-0,1270	-0,1710	-0,1500
2011	0,1060	-0,0306	-0,0810	-0,0059	-0,0884	-0,0944
2012	0,0676	-0,0443	-0,0791	-0,1020	-0,1320	-0,1240
2013	0,0415	-0,0544	-0,1190	-0,1190	-0,1620	-0,1350
2014	0,0239	-0,0436	-0,1180	-0,1080	-0,1320	-0,1250

Megjegyzés: Ezek az eredmények a logaritmuspontban (nagyjából százalékos mértékben) mutatják a különböző csoportok kereseti előnyét-hátrányát a referenciacsoporthoz képest.

Minden közölt paraméter szignifikáns 0,01 szinten.

Referenciakategóriák: nő, érettségizett, Közép-Dunántúlon, nem közszférában dolgozó alkalmazott.

Forrás: NFSZ BT.

A forrás adatok xls formátumban letölthetők: http://www.bpdata.eu/mpt/2015hut09_06

9.5. ábra: A regisztrált munkanélküliek aránya a 15–64 éves népességben, 2007. I. negyedév, százalék

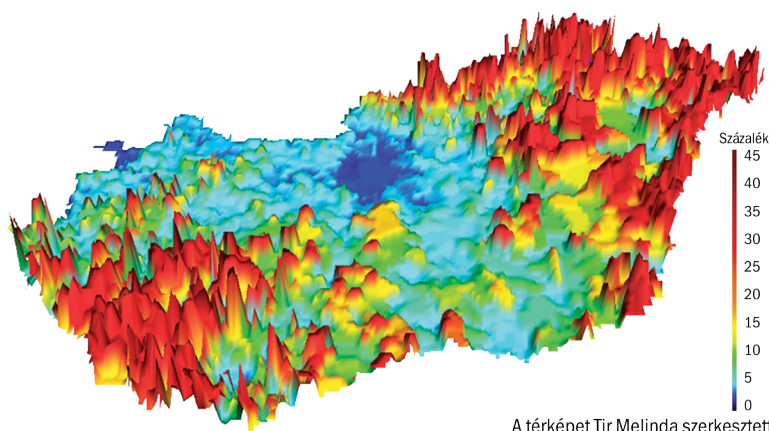

A térképet Tir Melinda szerkesztette.

Megjegyzés: A regisztrált munkanélküliek arányát az alábbi módszerrel becsültük: regisztrált munkanélküliek száma/15–64 éves állandó népesség létszáma. A regisztrált munkanélküliek száma negyedéves átlag. Az állandó népesség éves adat.

Forrás: *Regisztrált munkanélküliek: NFSZ IR. Népesség: KSH T-Star.*

A forrás adatok xls formátumban letölthetők: http://www.bpdata.eu/mpt/2015hua09_05

9.6. ábra: A regisztrált munkanélküliek aránya a 15–64 éves népességben, 2015. I. negyedév, százalék

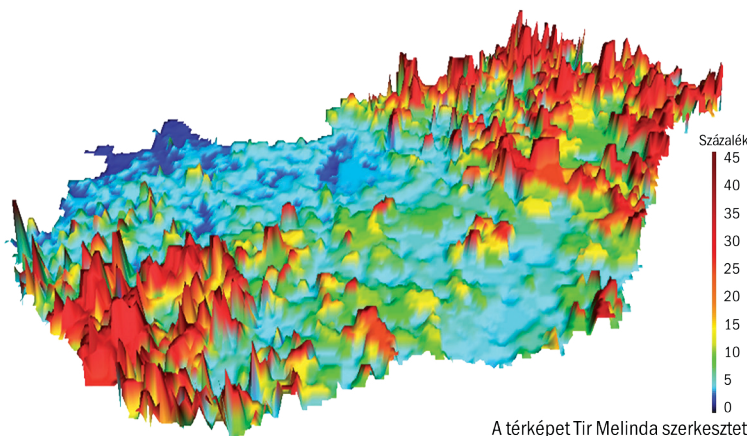

A térképet Tir Melinda szerkesztette.

Megjegyzés: A regisztrált munkanélküliek arányát az alábbi módszerrel becsültük: regisztrált munkanélküliek száma/15–64 éves állandó népesség létszáma. A regisztrált munkanélküliek száma negyedéves átlag. Az állandó népesség 2014-es éves adat (mivel a 2015-ös adatok még nem állnak rendelkezésre).

Forrás: *Regisztrált munkanélküliek: NFSZ IR. Népesség: KSH T-Star.*

A forrás adatok xls formátumban letölthetők: http://www.bpdata.eu/mpt/2015hua09_06

9.7. ábra: A regisztrált munkanélküliek aránya a 15–64 éves népességben, 2007. III. negyedév, százalék

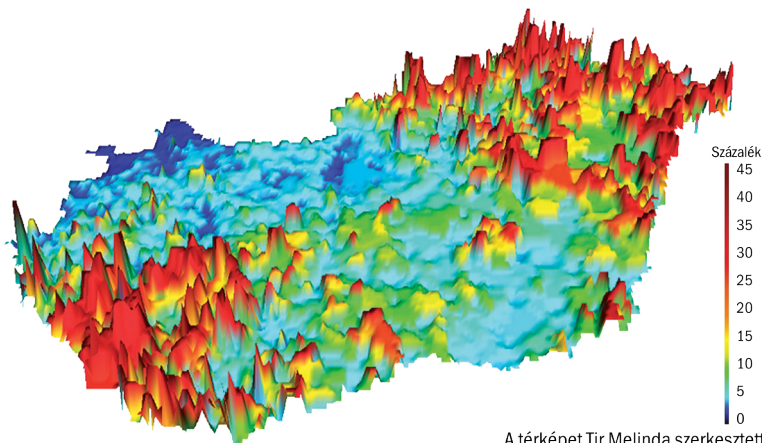

A térképet Tir Melinda szerkesztette.

Megjegyzés: A regisztrált munkanélküliek arányát az alábbi módszerrel becsültük: regisztrált munkanélküliek száma/15–64 éves állandó népesség létszáma. A regisztrált munkanélküliek száma negyedéves átlag. Az állandó népesség éves adat.

Forrás: *Regisztrált munkanélküliek: NFSZ IR. Népesség: KSH T-Star.*

A forrás adatok xls formátumban letölthetők: http://www.bpdata.eu/mpt/2015hua09_07

9.8. ábra: A regisztrált munkanélküliek aránya a 15–64 éves népességben, 2015. III. negyedév, százalék

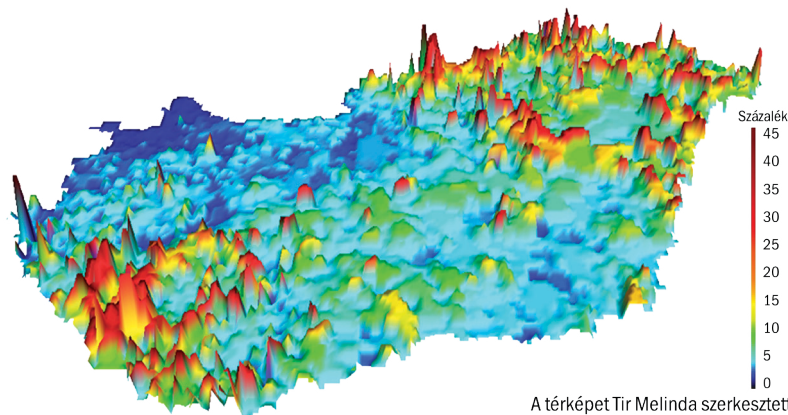

A térképet Tir Melinda szerkesztette.

Megjegyzés: A regisztrált munkanélküliek arányát az alábbi módszerrel becsültük: regisztrált munkanélküliek száma/15–64 éves állandó népesség létszáma. A regisztrált munkanélküliek száma negyedéves átlag. Az állandó népesség 2014-es éves adat (mivel a 2015-ös adatok még nem állnak rendelkezésre).

Forrás: *Regisztrált munkanélküliek: NFSZ IR. Népesség: KSH T-Star.*

A forrás adatok xls formátumban letölthetők: http://www.bpdata.eu/mpt/2015hua09_08

9.7. táblázat: Regionális különbségek: bruttó hazai termék

Év	Közép-Magyarország	Közép-Dunántúl	Nyugat-Dunántúl	Dél-Dunántúl	Észak-Magyarország	Észak-Alföld	Dél-Alföld	Összesen
Ezer Ft/fő/hó								
2001	2 380	1 397	1 547	1 107	991	1 023	1 113	1 509
2002	2 802	1 502	1 757	1 239	1 090	1 126	1 209	1 714
2003	3 005	1 729	2 017	1 348	1 214	1 256	1 307	1 882
2004	3 332	1 958	2 142	1 461	1 358	1 363	1 454	2 079
2005	3 615	2 098	2 206	1 540	1 471	1 426	1 534	2 227
2006	3 949	2 183	2 417	1 614	1 544	1 521	1 609	2 397
2007	4 218	2 348	2 478	1 709	1 618	1 586	1 666	2 540
2008	4 462	2 433	2 612	1 831	1 674	1 685	1 805	2 694
2009	4 396	2 190	2 454	1 802	1 594	1 697	1 732	2 620
2010	4 480	2 350	2 685	1 828	1 626	1 716	1 753	2 705
2011	4 561	2 504	2 862	1 904	1 699	1 830	1 890	2 821
2012	4 687	2 546	2 909	1 959	1 720	1 867	1 966	2 886
2013	4 893	2 721	3 064	2 058	1 856	1 920	2 103	3 039
2014	5 162	2 941	3 414	2 167	2 037	2 062	2 280	3 262
Százalék								
2001	157,5	92,7	102,7	73,5	65,7	67,9	73,9	100,0
2002	163,4	87,7	102,6	72,4	63,6	65,7	70,6	100,0
2003	159,5	91,9	107,3	71,7	64,6	66,8	69,5	100,0
2004	159,9	94,4	103,5	70,3	65,4	65,6	70,0	100,0
2005	162,0	94,5	99,6	69,2	66,2	64,1	69,0	100,0
2006	164,5	91,3	101,3	67,3	64,5	63,4	67,2	100,0
2007	165,8	92,6	98,1	67,2	63,8	62,4	65,6	100,0
2008	165,4	90,5	97,5	67,9	62,2	62,5	67,0	100,0
2009	167,7	83,7	94,1	68,6	60,9	64,7	66,0	100,0
2010	165,1	87,2	100,1	67,6	60,3	63,4	64,8	100,0
2011	161,5	88,7	102,0	67,5	60,2	64,8	66,9	100,0
2012	162,6	88,4	101,4	67,8	59,8	64,0	67,8	100,0
2013	161,0	89,5	100,8	67,7	61,1	63,2	69,2	100,0
2014	158,2	90,2	104,7	66,4	62,4	63,2	69,9	100,0

Megjegyzés: Az ESA2010-re történő átállás miatt a 2001–2012-re közölt adatok kismértékben módosultak.

Forrás: KSH.

A forrás adatok xls formátumban letölthetők: http://www.bpdata.eu/mpt/2015hut09_07

9.8. táblázat: Ingázás

Év	A lakóhelyükön foglalkoztatottak		Más településen foglalkoztatottak	
	száma, ezer fő	aránya	száma, ezer fő	aránya
1980	3 848,5	76,0	1 217,2	24,0
1990	3 380,2	74,7	1 144,7	25,3
2001	2 588,2	70,1	1 102,1	29,9
2005	2 625,1	68,2	1 221,3	31,8
2011	2 462,8 ^a	62,5	1 479,8	37,2

^a Ideiglenesen külföldön dolgozókkal együtt

Forrás: NSZ, mikrocenzusok.

A forrás adatok xls formátumban letölthetők: http://www.bpdata.eu/mpt/2015hut09_08

10.1. táblázat: Sztrájkok

Év	A sztrájkok száma	A sztrájkokban résztvevők száma, fő	Kiesett órák száma (ezer)
1995 ^a	7	172 048	1 708
2000	5	26 978	1 192
2001	6	21 128	61
2002	4	4 573	9
2003	7	10 831	19
2004	8	6 276	116
2005	11	1 425	7
2006	16	24 665	52
2007	13	64 612	186
2008	8	8 633	..
2009	9	3 134	8,6
2010	7	3 263	133,1
2011	1
2012	3	1 885	4,6
2013	1
2014	0	0	0

^a A pedagógussztrájk adatai részben becsült adatok.

Forrás: KSH sztrájkstatisztika.

A forrás adatok xls formátumban letölthetők: http://www.bpdata.eu/mpt/2015hut10_01

10.2. táblázat: Központi bérmegállapodások^a

Év	OÉT - 2013-tól VKF-ajánlás			Tényleges	
	Minimum	Átlag	Maximum	Költségvetési szektor	Versenyszféra
2000	108,5		111,0	112,3	114,2
2001	122,9	116,3
2002	108,0		110,5	129,2	113,3
2003	..	4,5% reálbér növekedés	..	117,5	108,9
2004	..	107,0-108,0	..	100,4	109,3
2005	..	106,0	..	112,8	106,9
2006	..	104,0-105,0	..	106,4	109,3
2007	..	105,5-108,0	..	106,4	109,1
2008	..	105,0-107,5	..	106,2	108,4
2009	..	103,0-105,0	..	92,1	104,3
2010	..	reálbér megőrzés	..	100,5 ^b	102,6 ^b
2011	..	104,0-106,0	..	99,3	105,4
2012	-	nem jött létre bérajánlás	-	103,7	107,3
2013	..	reálbér megőrzés	..	110,9	103,4 ^b
2014	..	103,5	..	105,9	104,3
2015	..	103,0-104,0	..	106,3	103,9

^a Az OÉT-megállapodásokban ajánlott és tényleges bruttó keresetnövekedési ütemek. Előző év = 100.

^b Átlagos reálbér index.

Forrás: KSH, NGM.

A forrás adatok xls formátumban letölthetők: http://www.bpdata.eu/mpt/2015hut10_02

10.3. táblázat: Egy munkáltatóra kiterjedő hatályú kollektív szerződések állománya a versenyszférában

	2003	2004	2005	2006	2007	2008	2009	2010	2011	2012	2013	2014	2015
Szerződések száma	1 272	1 295	1 025	1 033	1 032	1 027	962	966	959	942	951	951	950
Érintett létszám, fő	649 861	637 508	513 118	489 568	532 065	467 964	432 086	448 138	448 980	442 723	448 087	443 543	458 668

Forrás: NGM, Munkaügyi Kapcsolatok Információs Rendszer.

A forrás adatok xls formátumban letölthetők: http://www.bpdata.eu/mpt/2015hut10_03

10.4. táblázat: Egy intézményre kiterjedő hatályú kollektív szerződések állománya a költségvetési szektorban

	2003	2004	2005	2006	2007	2008	2009	2010	2011	2012	2013	2014	2015
Szerződések száma	2 026	2 020	1 750	1 435	1 711	1 710	1 737	1 751	1 744	1 735	1 736	1 734	798
Érintett létszám, fő	251 352	250 492	228 080	203 497	224 246	222 547	225 434	224 651	222 136	261 401	260 388	259 797	301 430

Forrás: NGM, Munkaügyi Kapcsolatok Információs Rendszer.

A forrás adatok xls formátumban letölthetők: http://www.bpdata.eu/mpt/2015hut10_04

10.5. táblázat: Több munkáltatóra kiterjedő hatályú kollektív szerződések állománya a versenyszférában

	2003	2004	2005	2006	2007	2008	2009	2010	2011	2012	2013	2014	2015
Szerződések száma	71	79	71	75	74	78	80	82	81	81	83	83	83
Érintett létszám, fő	261 848	263 752	92 196	86 079	83 117	80 506	222 236	221 627	202 005	204 585	173 614	219 050	299 487

Forrás: NGM, Munkaügyi Kapcsolatok Információs Rendszer.

A forrás adatok xls formátumban letölthetők: http://www.bpdata.eu/mpt/2015hut10_05

10.6. táblázat: Több intézményre kiterjedő hatályú kollektív szerződések állománya a költségvetési szektorban

	2003	2004	2005	2006	2007	2008	2009	2010	2011	2012	2013	2014	2015
Szerződések száma	9	10	5	4	2	1	1	1	1	0	0	0	0
Érintett létszám, fő	2 042	2 072	403	360	238	320	0	0	0	0

Forrás: NGM, Munkaügyi Kapcsolatok Információs Rendszer.

A forrás adatok xls formátumban letölthetők: http://www.bpdata.eu/mpt/2015hut10_06

10.7. táblázat: Vállalati bérmegállapodások^a száma, az érintett vállalatok száma és a munkavállalók létszáma

	2003	2004	2005	2006	2007	2008	2009	2010	2011	2012	2013	2014	2015
Szerződések száma	545	515	298	302	214	202	785	905	888	863	874	876	867
Érintett létszám, fő	316 585	347 223	169 639	151 022	171 259	100 206	377 677	414 522	416 562	415 751	422 887	384 182	424 914

^a 2008-ig az adott évre vonatkozó – jellemzően az éves bérnövekményről szóló – „bérmegállapodások”, 2008 után a kollektív szerződésben rögzített, a „munka díjazására” vonatkozó rendelkezések, melyek általában hosszabb időre érvényesek, pl. a különféle bérpótlékok mértéke, jutalmak, béren kívüli juttatások, a bérfizetéssel kapcsolatos jogok és kötelezettségek.

Forrás: NGM, Munkaügyi Kapcsolatok Információs Rendszer.

A forrás adatok xls formátumban letölthetők: http://www.bpdata.eu/mpt/2015hut10_07

10.8. táblázat: Több munkáltatóra érvényes bérmegállapodások^a száma, az érintett vállalatok száma és a munkavállalók érintett létszáma

	2003	2004	2005	2006	2007	2008	2009	2010	2011	2012	2013	2014	2015
Szerződések száma	22	19	40	44	40	45	62	68	68	73	74	74	74
Vállalatok száma	243	145	145	162	147	150	2 350	2 460	2 199	2 219	1 096	2 886	2 885
Érintett létszám, fő	88 855	25 175	35 039	42 817	33 735	40 046	191 258	211 753	180 131	191 013	160 092	208 128	289 154

^a 2008-ig az adott évre vonatkozó – jellemzően az éves bérnövekményről szóló – „bérmegállapodások”, 2008 után a kollektív szerződésben rögzített, a „munka díjazására” vonatkozó rendelkezések, melyek általában hosszabb időre érvényesek, pl. a különféle bérpótlékok mértéke, jutalmak, béren kívüli juttatások, a bérfizetéssel kapcsolatos jogok és kötelezettségek.

Forrás: NGM, Munkaügyi Kapcsolatok Információs Rendszer.

A forrás adatok xls formátumban letölthetők: http://www.bpdata.eu/mpt/2015hut10_08

10.9. táblázat: A kollektív szerződésekkel lefedett alkalmazottak aránya^a, százalék

Ágazat	Többmunkáltatós kollektív szerződések a versenyszférában ^b					Egymunkáltatós kollektív szerződések a nemzetgazdaságban				
	2011	2012	2013	2014	2015	2011	2012	2013	2014	2015
Mezőgazdaság	27,80	21,93	23,08	21,12	40,83	12,47	9,81	11,71	9,87	21,81
Bányászat, kőfejtés	6,37	5,27	5,36	5,35	6,87	37,84	57,86	40,51	40,46	58,42
Feldolgozóipar	11,40	12,78	11,95	10,82	10,82	23,36	25,94	25,95	25,86	27,28
Villamosenergia-, gáz-, gőzellátás, légkondicionálás	69,28	70,27	69,67	78,50	78,50	60,04	59,16	53,09	53,19	58,00
Vízellátás, szennyvízgyűjtés, hulladékgazdálkodás	25,15	24,32	23,87	35,25	35,25	55,95	46,97	46,61	46,57	59,09
Építőipar	98,93	98,27	99,88	98,91	98,91	6,74	5,47	5,84	6,65	6,63
Kereskedelem, gépjárműjavítás	3,41	6,71	6,83	7,56	7,56	11,22	7,74	7,82	7,71	7,34
Szállítás, raktározás	15,27	15,69	14,82	42,22	42,22	56,26	58,68	56,65	54,40	59,69
Szálláshely szolgáltatás, vendéglátás	94,28	93,24	92,42	93,51	93,51	9,94	8,23	6,49	6,24	5,62
Információ és kommunikáció	0,82	0,88	0,88	0,74	0,74	20,25	18,93	20,14	19,19	20,81
Pénzügyi, biztosítási tevékenység	4,97	5,72	5,24	5,85	5,85	32,36	35,11	33,41	32,89	37,50
Ingtatlanügylek	39,78	16,37	15,73	16,77	16,77	29,30	25,69	24,61	26,14	26,82
Szakmai, tudományos, műszaki tevékenység	2,32	4,01	4,58	5,39	5,39	8,53	10,97	12,24	12,78	10,37
Adminisztratív és szolgáltatást támogató tevékenység	12,59	6,33	6,22	6,30	6,30	7,78	8,17	8,01	8,17	6,18
Közigazgatás, védelem, kötelező tb.	6,89	14,48	14,52	15,55	7,27
Oktatás	..	4,79	3,91	5,43	5,43	40,51	44,83	41,94	44,98	70,79
Humán-egészségügyi, szociális ellátás	35,88	38,24	34,48	36,38	26,50
Művészet, szórakoztatás, szabadidő	1,28	0,14	0,16	0,09	0,09	19,79	23,57	24,01	22,99	21,68
Egyéb szolgáltatás	0,84	0,62	0,63	7,58	7,58	6,78	7,07	8,76	6,88	11,80
Összesen	19,86	19,94	19,34	20,85	20,85	23,52	25,05	24,24	24,59	25,84

^aA kollektív szerződések hatálya alatt alkalmazottak számának az alkalmazásban állók számán belüli arányát mutatja.

^bA közszférában egy darab többmunkáltatós kollektív szerződés volt hatályban a vizsgált időszakban.

Forrás: NGM, Munkaügyi Kapcsolatok Információs Rendszer Kollektív Szerződés Nyilvántartás.

A forrás adatok xls formátumban letölthetők: http://www.bpdata.eu/mpt/2015hut10_09

10.10. táblázat: Egymunkáltatós kollektív szerződések a nemzetgazdaságban

Ágazat	Kollektív szerződések száma						Kollektív szerződés hatálya alatt alkalmazottak száma, fő					
	2010	2011	2012	2013	2014	2015	2010	2011	2012	2013	2014	2015
Mezőgazdaság	65	64	65	66	66	66	9 765	9 310	7 628	8 709	7 680	17 603
Bányászat, kőfejtés	10	10	9	9	9	9	1 474	1 491	2 142	1 475	1 498	2 057
Feldolgozóipar	339	344	344	354	355	353	142 402	144 844	157 710	157 659	157 178	174 379
Villamosenergia-, gáz-, gőzellátás, légtudásosítás	50	48	47	45	44	43	16 003	14 581	13 807	12 194	12 414	13 450
Vízellátás, szenny- vízgyűjtés, hulla- dékgazdálkodás	70	69	67	68	68	69	24 236	23 737	19 175	19 010	19 010	25 021
Építőipar	49	48	45	45	46	47	7 917	7 800	6 153	6 190	7 488	7 540
Kereskedelem, gépjárműjavítás	126	126	119	118	119	117	38 031	37 973	25 686	25 573	25 565	25 212
Szállítás, raktáro- zás	59	60	57	59	59	50	102 452	102 164	104 150	98 748	96 550	109 336
Szálláshely szolgál- tatás, vendéglátás	38	37	36	35	35	34	8 337	8 342	6 576	4 944	4 986	4 969
Információ és kommunikáció	15	15	14	15	15	15	14 256	14 256	13 540	13 727	13 727	15 514
Pénzügyi, biztosítá- si tevékenység	26	27	27	26	26	26	22 729	20 997	22 300	20 892	20 892	22 476
Ingatlanügyek	33	31	31	32	32	32	8 781	8 522	6 957	7 100	7 079	7 367
Szakmai, tudomá- nyos, műszaki tevékenység	54	55	53	54	54	57	6 822	6 795	8 628	10 047	10 047	9 534
Adminisztratív és szolgáltatást támogató tevé- kenység	24	25	24	25	24	24	10 507	11 359	11 080	11 206	11 080	10 238
Közigazgatás, védelem, kötele- ző tb.	103	105	102	105	104	104	16 433	17 015	37 643	38 313	40 431	21 224
Oktatás	1 293	1 292	1 295	1 291	1 292	352	106 485	106 233	113 995	102 582	114 377	176 637
Humán-egészség- ügyi, szociális ellátás	241	239	236	226	228	226	77 719	88 141	100 879	92 631	95 961	94 549
Művészet, szóra- koztatás, szabad- idő	92	94	92	91	91	92	7 242	7 109	7 786	7 637	7 592	9 341
Egyéb szolgáltatás	19	18	18	19	18	19	1 422	1 482	1 515	1 514	1 474	2 283
Összesen	2 706	2 707	2 681	2 683	2 685	1 735	623 013	632 151	667 350	640 151	655 029	748 730

Forrás: NGM, Munkaügyi Kapcsolatok Információs Rendszer, Kollektív Szerződés Nyilvántartás.

A forrás adatok xls formátumban letölthetők: http://www.bpdata.eu/mpt/2015hut10_10

10.11. táblázat: Többmunkáltatós kollektív szerződések a versenyszférában^a

Ágazat	Többmunkáltatós kollektív szerződésben ^b részes munkáltatók száma, db						Többmunkáltatós kollektív szerződés hatálya alatt alkalmazottak száma, fő					
	2010	2011	2012	2013	2014	2015	2010	2011	2012	2013	2014	2015
Mezőgazdaság	601	601	600	27	41	706	20 724	20 416	16 833	17 098	17 002	32 822
Bányászat, kőfejtés	5	5	5	3	4	4	251	251	195	195	195	242
Feldolgozóipar	604	601	179	155	174	231	69 871	68 953	75 700	70 908	72 623	67 668
Villamosenergia-, gáz-, gőzellátás, légtkondicionálás	36	36	34	35	35	34	18 096	16 818	16 393	15 991	17 142	17 962
Vízellátás, szennyvíz- gyűjtés, hulladék- gazdálkodás	23	23	23	22	28	28	9 769	9 769	9 229	9 229	9 283	11 450
Építőipar	489	491	486	484	510	555	116 745	113 936	110 173	105 521	110 173	112 034
Kereskedelem, gépjárműjavítás	127	125	68	47	192	240	11 538	11 551	22 258	22 316	22 827	25 944
Szállítás, raktározás	197	155	157	155	1 209	1 560	26 780	26 780	26 867	24 972	63 934	73 515
Szálláshely szolgál- tatás, vendéglátás	37	37	31	29	37	35	65 581	65 410	63 526	61 204	63 526	73 759
Információ és kom- munikáció	10	10	12	12	12	11	543	543	597	597	597	550
Pénzügyi, biztosítási tevékenység	12	12	13	7	9	12	4 082	3 215	3 626	3 269	3 269	3 499
Ingatlanügyek	56	56	47	28	34	40	10 579	10 579	4 048	4 048	4 055	4 030
Szakmai, tudomá- nyos, műszaki tevékenység	43	43	39	33	45	58	1 621	1 621	2 755	3 293	3 326	4 368
Adminisztratív és szolgáltatást támo- gató tevékenység	87	87	84	82	104	111	16 862	16 862	7 855	7 888	10 013	9 310
Közigazgatás, véde- lem, kötelező tb.	0	0	0	0	1	3	0	0	0	0	0	1 540
Oktatás	17	17	17	20	24	26	171	171	172	189
Humán-egészség- ügyi, szociális ellátás	1	1	1	0	2	0
Művészet, szórakoz- tatás, szabadidő	1	1	1	1	4	2	127	127	13	13	13	10
Egyéb szolgáltatás	8	8	7	2	2	13	133	121	88	83	204	1 125
Összesen	2 354	2 309	1 804	1 142	2 467	3 669	373 302	366 952	360 327	346 796	398 354	440 017

^a A közzsférában egy darab többmunkáltatós kollektív szerződés volt hatályban a vizsgált időszakban.

^b A többmunkáltatós kollektív szerződések: mindhárom munkáltatói szint feletti típus (több munkáltató együtt, munkáltatói szövetség által kötött és kiterjesztett) együtt.

Forrás: NGM, Munkaügyi Kapcsolatok Információs Rendszer, Kollektív Szerződés Nyilvántartás.

A forrás adatok xls formátumban letölthetők: http://www.bpdata.eu/mpt/2015hut10_11

11.1. táblázat: Gyermek után járó támogatások

Év	Családi adókedvezmény ^a		Családi pótlék ^b		Rendszeres gyermekvédelmi támogatás ^c		Gyermekgondozási díj ^d		Gyermekgondozási segély és támogatás ^d	
	átlagos havi összeg, Ft	családok átlagos száma	egy családra jutó átlagos havi összeg, Ft	családok átlagos száma	átlagos havi összeg, Ft	családok átlagos száma	átlagos havi összeg, Ft	átlagos fő	átlagos havi összeg, Ft	átlagos fő
2005	6 979	924 263	12 596	1 264 500	5 619	663 000	58 676	87 172	25 706	208 708
2006	9 392	122 883	21 637	1 269 000	-	-	63 221	91 678	27 102	212 741
2007	23 031	1 224 000	-	-	68 763	93 973	28 496	207 608
2008	24 521	1 246 600	-	-	74 518	94 514	30 880	208 652
2009	24 524	1 245 900	-	-	78 725	95 050	30 328	214 416
2010	24 442	1 224 000	-	-	83 959	94 682	30 041	217 807
2011	24 528	1 190 707	-	-	84 929	87 717	..	207 550
2012	24 491	1 167 640	-	-	91 050	81 839	..	206 645
2013	24 257	1 149 796	-	-	96 661	81 234	..	198 685
2014	23 674	1 113 581	-	-	104 547	83 701	..	197 327

^a 1999-ben vezették be, 2006-2010 között beépült a családi pótlékba, adócsökkentő családi kedvezményre csak a 3 és több gyermekes szülők jogosultak, melynek összege havonta 4000 Ft gyermekenként, 2011-től a családi adókedvezmény rendszere megváltozott, Adóalap-kedvezmény mértéke 62 500 Ft egy illetve két eltartott esetén, három vagy több eltartott esetén 206 250 Ft levonás lehetséges az adóalapból havonta eltartottanként.

^b Éves átlag. 1999-től 2002. XI. 8.-ig nevelési ellátás: családi pótlék és az iskoláztatási támogatás együttes adatait tartalmazza. 2002-től a 13-dik hónapra kifizetett pótlékkal együtt.

^c Éves átlag. 1998-tól 2005-ig létezett.

^d Éves átlag.

Forrás: NAV, KSH Szociális Statisztikai Évkönyvek.

A forrás adatok xls formátumban letölthetők: http://www.bpdata.eu/mpt/2015hut11_01

11.2. táblázat: Munkanélküliség esetén járó támogatások és az átlagbér

Év	Munkanélküli járadék és egyéb, nem jövedelemtől függő munkanélküli ellátások ^a		Jövedelempótló támogatás és rendszeres szociális segély		Havi nettó átlagbér ^b , Ft
	átlagos havi összeg, Ft	átlagos létszám, fő	átlagos havi összeg, Ft	átlagos létszám, fő	
2007	46 208	96 463	25 705	194 779	114 282
2008	49 454	97 047	27 347	213 436	121 969
2009	51 831	152 197	23 117	167 287	124 116
2010	50 073	125 651	27 574	174 539	132 604
2011	52 107	110 803	25 139	209 918	141 151
2012	63 428	62 380	21 943	236 609	144 085
2013	68 730	48 019	22 781	212 699	151 118
2014	69 720	42 423	22 800	160 858	155 690
2015	72 562	40 576	162 300

^a A havi zárónapi létszámok átlaga.

^b A nettó átlagbér a nemzetgazdaság egészére vonatkozik, versenyszférában a 4 fő feletti munkáltatók.

Forrás: KSH: Társadalmi ellátórendszerek 2007, Szociális Statisztikai Évkönyvek, Népjóléti Statisztikai Évkönyv. KSH Szociális Statisztikai Évkönyvek. KSH Stadat.

A forrás adatok xls formátumban letölthetők: http://www.bpdata.eu/mpt/2015hut11_02

11.3.a. táblázat: Saját jogú nyugellátásban részesülők létszáma és a teljes ellátásuk átlagösszegei az év januárjában

Év	Öregségi nyugdíj			Korhatár alatti és korhatár feletti rokkantsági nyugdíj, baleseti rokkantsági nyugdíj		
	létszám, fő	emelés előtti átlagösszeg, Ft	emelés utáni átlagösszeg, Ft	létszám, fő	emelés előtti átlagösszeg, Ft	emelés utáni átlagösszeg, Ft
2002	1 664 062	43 368	47 561	789 544	37 369	40 972
2003	1 657 271	50 652	54 905	799 966	43 185	46 801
2004	1 637 847	57 326	60 962	806 491	48 180	51 220
2005	1 643 409	63 185	67 182	808 107	52 259	55 563
2006	1 658 387	69 145	72 160	806 147	56 485	58 935
2007	1 676 477	74 326	78 577	802 506	59 978	63 120
2008	1 716 315	81 975	87 481	794 797	65 036	69 160
2009	1 731 213	90 476	93 256	779 130	70 979	73 166
2010	1 719 001	94 080	98 804	750 260	73 687	77 500
2011	1 700 800	99 644	104 014	721 973	77 945	81 367
2012	1 959 202 ^a	99 931	104 610	302 990 ^b

^a Azok rokkantsági nyugdíját, akik 2012 előtt betöltötték az öregségi nyugdíjkorhatárt, 2012-től öregségi nyugdíjként kell továbbfolyósítani. A korbetöltött rokkantsági nyugdíjból átsoroltakat is tartalmazza.

^b Csak az öregségi nyugdíjkorhatár alattiakat tartalmazza.

Forrás: ONYF.

A forrás adatok xls formátumban letölthetők: http://www.bpdata.eu/mpt/2015shut11_03a

11.3.b. táblázat: Saját jogú nyugellátásban részesülők^a létszáma és a teljes ellátásuk átlagösszegei az év januárjában, 2013-tól

Ellátástípus	2013			2014			2015		
	Létszám	A teljes ellátás átlagösszege Ft/hó		Létszám	A teljes ellátás átlagösszege Ft/hó		Létszám	A teljes ellátás átlagösszege Ft/hó	
		emelés előtti	emelés utáni		emelés előtti	emelés utáni		emelés előtti	emelés utáni
Öregségi nyugdíjban részesülők	2 000 128	107 236	112 781	2 037 126	113 063	115 786	2 022 905	n.é.	118 439
Ebből:									
-korbetöltött öregségi nyugdíjas ^b	1 900 661	109 841	115 521	1 925 103	112 700	115 416	1 894 897	n.é.	118 194
-nőknek 40 év jogosultsági idő alapján járó nyugdíj	90 166	109 803	115 474	105 172	114 035	116 753	122 253	n.é.	117 926
-korhatár alatti öregségi nyugdíj	9 301	188 664	198 473	6 851	200 081	204 882	5 755	n.é.	210 014

^a Nyugdíjat – saját jogon – 2012-től csak korbetöltött személyek részére lehet megállapítani és folyósítani. Továbbra is nyugdíjként állapítható meg és folyósítható a nők számára legalább 40 év jogosultsági idő alapján járó nyugdíj.

^b Azok rokkantsági nyugdíját, akik 2012 előtt betöltötték az öregségi nyugdíjkorhatárt, 2012-től öregségi nyugdíjként kell továbbfolyósítani. A korbetöltött rokkantsági nyugdíjból átsoroltakat is tartalmazza.

Forrás: ONYF.

A forrás adatok xls formátumban letölthetők: http://www.bpdata.eu/mpt/2015shut11_03b

11.4.a. táblázat: Egészségkárosodott személyek szociális járadékaiban részesülők létszáma és a teljes ellátásuk emelés utáni átlagösszegei az év januárjában

Év	Átmeneti járadék		Rendszeres szociális járadék		Bányászok egészségkárosodási járadéka		Összesen	
	létszám, fő	átlagösszeg, Ft	létszám, fő	átlagösszeg, Ft	létszám, fő	átlagösszeg, Ft	létszám, fő	átlagösszeg, Ft
2002	11 523	26 043	200 980	17 645	3 348	59 558	215 851	18 744
2003	12 230	30 135	203 656	19 907	3 345	65 380	219 231	21 171
2004	11 949	33 798	207 300	21 370	2 950	69 777	222 199	22 681
2005	13 186	36 847	207 091	22 773	2 839	74 161	223 116	24 259
2006	14 945	40 578	195 954	23 911	2 786	77 497	213 685	25 776
2007	19 158	42 642	184 845	25 050	2 693	80 720	206 696	27 406
2008	21 538	46 537	170 838	27 176	2 601	85 805	194 977	30 096
2009	21 854	46 678	159 146	27 708	2 533	86 165	183 533	30 774
2010	20 327	47 060	148 704	27 645	2 448	86 252	171 479	30 783
2011	16 448	47 096	139 277	27 588	2 371	86 411	158 096	30 500

Megjegyzés: a 2012. előtt megállapított ellátások közül az I-II. csoportú rokkantaknak járó rokkantsági nyugdíjat, az átmeneti járadékot, a III. csoportú rokkantak közül, illetve a rendszeres szociális járadékosok közül az 1955. előtt születettek ellátását 2012-től rokkantsági ellátásként kell továbbfolyósítani. A 2012. előtt megállapított III. csoportos rokkantsági nyugdíjat és a rendszeres szociális járadékot 2012-től rehabilitációs ellátásként kell továbbfolyósítani, ha az ellátott 1955-ben, vagy később született. E kör ellátásának végleges feltételei az intézményes komplex felülvizsgálat alapján kerülnek meghatározásra.

Forrás: ONYF.

A forrás adatok xls formátumban letölthetők: http://www.bpdata.eu/mpt/2015hut11_04a

11.4.b. táblázat: Egészségkárosodott személyek szociális járadékaiban részesülők létszáma és a teljes ellátásuk emelés utáni átlagösszegei az év januárjában, 2014-től

	2014			2015		
	Létszám	A teljes ellátás		Létszám	A teljes ellátás	
		emelés előtti átlagösszege Ft/hó	emelés utáni átlagösszege Ft/hó		emelés előtti átlagösszege Ft/hó	emelés utáni átlagösszege Ft/hó
Megváltozott munkaképességűek ellátásai						
Rokkantsági és rehabilitációs ellátások	418 617	64 811	66 364	404 880	n.é.	67 759
Ebből:						
-korbetöltötté vált rokkantsági ellátások	52 186	71 362	73 077	44 436	n.é.	74 509
-korhatár alatti rokkantsági ellátások	198 312	71 783	73 503	217 625	n.é.	74 463
-rehabilitációs ellátások	161 761	53 262	54 538	140 658	n.é.	54 810
-rehabilitációs járadékok	4 153	84 886	86 919	n.é.	n.é.	n.é.
-bányászok egészségkárosodási járadéka	2 205	92 174	94 369	2 161	n.é.	96 567

Megjegyzés: a 2012. előtt megállapított ellátások közül az I-II. csoportú rokkantaknak járó rokkantsági nyugdíjat, az átmeneti járadékot, a III. csoportú rokkantak közül, illetve a rendszeres szociális járadékosok közül az 1955. előtt születettek ellátását 2012-től rokkantsági ellátásként kell továbbfolyósítani. A 2012. előtt megállapított III. csoportos rokkantsági nyugdíjat és a rendszeres szociális járadékot 2012-től rehabilitációs ellátásként kell továbbfolyósítani, ha az ellátott 1955-ben, vagy később született. E kör ellátásának végleges feltételei az intézményes komplex felülvizsgálat alapján kerülnek meghatározásra.

Forrás: ONYF.

A forrás adatok xls formátumban letölthetők: http://www.bpdata.eu/mpt/2015hut11_04b

11.5. táblázat: A nyugdíjba vonulás korcentrumba és a nyugdíjazottak létszáma

Ellátás	2006		2007		2008		2009		2010	
	Átlagkor	Fő	Átlagkor	Fő	Átlagkor	Fő	Átlagkor	Fő	Átlagkor	Fő
Nők										
Öregségi és öregségi jellegű nyugdíjak	57,5	46 093	57,8	62 015	57,3	39 290	59,9	15 243	60,7	13 617
Ebből nőknek 40 év jogosultsági idő alapján járó nyugdíj	-	-	-	-	-	-	-	-	-	-
Rokkantsági és baleseti rokkantsági nyugdíj	49,3	18 488	49,8	15 837	50,5	8 565	51,1	9 065	50,8	10 478
Rehabilitációs járadék	-	-	-	-	44,1	1 604	44,9	6 574	47,6	6 789
Összesen	55,2	64 581	56,2	77 852	55,7	49 459	54,1	30 882	54,4	30 884
Férfiak										
Öregségi és öregségi jellegű nyugdíjak	59,9	33 134	59,7	50 878	59,8	25 749	59,7	37 116	60,2	37 219
Rokkantsági és baleseti rokkantsági nyugdíj	50,6	23 045	51,1	19 032	51,9	11 069	52,3	11 992	52,1	13 345
Rehabilitációs járadék	-	-	-	-	44,5	1 556	44,8	6 278	47,4	6 123
Összesen	56,1	56 179	57,4	69 910	56,9	38 374	56,4	55 386	56,9	56 687
Együtt										
Öregségi és öregségi jellegű nyugdíjak	58,5	79 227	58,7	112 893	58,3	65 039	59,7	52 359	60,3	50 836
Rokkantsági és baleseti rokkantsági nyugdíj	50,0	41 533	50,5	34 869	51,3	19 634	51,8	21 057	51,5	23 823
Rehabilitációs járadék	-	-	-	-	44,3	3 160	44,9	12 852	47,5	12 912
Összesen	55,6	120 760	56,8	147 762	56,2	87 833	55,6	86 268	56,0	87 571
	2011		2012		2013		2014		2015 ^a	
Nők										
Öregségi és öregségi jellegű nyugdíjak	58,5	84 922	59,2	52 494	59,6	40 283	59,6	38 920	59,9	38 701
Ebből nőknek 40 év jogosultsági idő alapján járó nyugdíj	57,6	54 770	57,8	26 639	58,0	24 143	58,3	27 603	58,7	27 092
Rokkantsági és baleseti rokkantsági nyugdíj	50,7	8 667	-	-	-	-	-	-	-	-
Rehabilitációs járadék	47,2	4 386
Összesen	57,3	97 975
Férfiak										
Öregségi és öregségi jellegű nyugdíjak	60,3	43 240	61,8	20 630	62,2	21 628	62,7	18 422	62,6	20 044
Rokkantsági és baleseti rokkantsági nyugdíj	51,9	10 673	-	-	-	-	-	-	-	-
Rehabilitációs járadék	47,0	4 102
Összesen	57,8	58 015
Együtt										
Öregségi és öregségi jellegű nyugdíjak	59,1	128 162	59,9	73 124	60,5	61 911	60,6	57 342	60,8	58 745
Rokkantsági és baleseti rokkantsági nyugdíj	51,4	19 340	-	-	-	-	-	-	-	-
Rehabilitációs járadék	47,1	8 488
Összesen	57,5	155 990

^a A 2015. évi adatok előzetesek.

Megjegyzés: az adatok az ONYF nyugdíjmegállapító rendszerének (NYUGDMEG) adataiból származnak, így nem tartalmazzák a fegyveres testületek és a rendvédelmi szervek megállapítási adatait. A MÁV adatait 2008-tól már tartalmazzák. Az „öregségi nyugdíjak” megnevezés alatt – a megállapítórendszer sajátossága miatt – néhány korhatár előtti ellátásfajta is szerepel. A 2015. évi módszertani fejlesztés révén a 2012–2014. évi adatok a korábbiaknál pontosabbak, így eltérnek az előző évek kiadványaiban szereplőktől.

Forrás: ONYF.

A forrás adatok xls formátumban letölthetők: http://www.bpdata.eu/mpt/2015hut11_05

11.6. táblázat: Rokkantsági járadékban részesülők létszáma és a teljes ellátásuk emelés utáni átlagösszegei az év januárjában

Év	Rokkantsági járadék		Év	Rokkantsági járadék	
	létszám, fő	átlagösszeg, Ft		létszám, fő	átlagösszeg, Ft
2000	25 267	13 746	2008	30 677	32 709
2001	25 490	18 220	2009	31 263	33 434
2002	26 350	20 931	2010	31 815	33 429
2003	27 058	23 884	2011	32 314	33 429
2004	27 923	25 388	2012	32 560	33 426
2005	28 738	27 257	2013	32 463	33 422
2006	29 443	28 720	2014	32 497	33 422
2007	30 039	30 219	2015	32 528	34 034

Forrás: ONYF.

A forrás adatok xls formátumban letölthetők: http://www.bpdata.eu/mpt/2015hut11_06

11.7. táblázat: Új rokkantsági nyugdíjmegállapítások és az új öregségi nyugdíjmegállapítások részletes létszám adatai

Év	Rokkantsági és baleseti rokkantsági nyugdíjak			Öregségi és öregségi jellegű nyugdíjak ^a			Az összesenből a korhatár évében			Az összesenből korhatár alatt		
	együtt	férfi	nő	együtt	férfi	nő	együtt	férfi	nő	együtt	férfi	nő
2000	55 558	18 071	29 526	47 597	613	813	1 426	16 089	26 859	42 948		
2001	54 645	28 759	14 267	43 026	2 200	4 882	7 082	25 175	7 396	32 571		
2002	52 211	30 209	25 719	55 928	2 593	646	3 239	26 346	23 503	49 849		
2003	48 078	32 574	13 574	46 148	3 058	5 098	8 156	28 064	6 537	34 601		
2004	44 196	35 940	36 684	72 624	3 842	989	4 831	30 234	33 817	64 051		
2005	41 057	33 175	48 771	81 946	4 035	6 721	10 756	27 719	40 142	67 861		
2006	36 904	34 207	47 531	81 738	4 013	732	4 745	29 025	45 675	74 700		
2007	34 991	51 037	62 168	113 205	3 722	6 660	10 382	45 731	54 177	99 908		
2008	19 832	25 912	39 423	65 335	3 154	288	3 442	22 180	38 761	60 941		
2009	21 681	37 468	15 468	52 936	4 193	6 692	10 885	32 452	8 289	40 741		
2010	24 094	37 394	13 719	51 113	6 350	7 213	13 563	29 990	5 801	35 791		
2011	19 340	43 240	84 922	128 162	9 058	7 938	16 996	32 400	76 019	108 419		
2012	n.é.	20 630	52 494	73 124	8 208	7 632	15 840	7 621	41 926	49 547		
2013	n.é.	21 628	40 283	61 911	16 006	11 333	27 339	531	25 647	26 178		
2014	n.é.	18 422	38 920	57 342	10 521	6 966	17 487	1 758	28 737	30 495		
2015 ^b	n.é.	20 044	38 701	58 745	11 462	7 558	19 020	2 264	28 118	30 382		

^a 2012 előtt az öregségi jellegű nyugdíjak közé tartozik: koreredményes öregségi nyugdíj, művésznegyed, előnyugdíj (1997-ig), és a bányásznegyed is. 2012. évtől egyes korhatár alatt megállapított nyugdíjjellegű ellátások (alapvetően a korhatár előtti ellátás) adatait is tartalmazzák.

^b A 2015. évi adatok előzetesek.

Megjegyzés: Az adott évben folyósítani kezdett (adott évi szabályok szerint megállapított) nyugdíjak. Az adatok az ONYF nyugdíjmegállapító rendszeréből származnak, így nem tartalmazzák a fegyveres testületek és a rendvédelmi szervek megállapítási adatait. A 2015. évi módszertani fejlesztés révén a 2012–2014. évi adatok a korábbiaknál pontosabbak, így eltérnek az előző évek kiadványaiban szereplőktől.

Forrás: ONYF.

A forrás adatok xls formátumban letölthetők: http://www.bpdata.eu/mpt/2015hut11_07

11.8. táblázat: Öregségi nyugdíjkorhatár

Születési év	Naptári év																					
	20 09	20 10	20 11	20 12	20 13	20 14	20 14	20 15	20 15	20 16	20 17	20 17	20 18	20 18	20 19	20 20	20 20	20 21	20 21	20 22	20 23	20 24
						I.	II.	I.	II.		I.	II.	I.	II.		I.	II.	I.	II.		I.	II.
1948	61	62	63	64	65	66	66	67	67	68	69	69	70	70	71	72	72	73	73	74	75	76
1949	60	61	62	63	64	65	65	66	66	67	68	68	69	69	70	71	71	72	72	73	74	75
1950	59	60	61	62	63	64	64	65	65	66	67	67	68	68	69	70	70	71	71	72	73	74
1951	58	59	60	61	62	63	63	64	64	65	66	66	67	67	68	69	69	70	70	71	72	73
1952 I.	57	58	59	60	61	62	62,5	63	63,5	64	65	65,5	66	66,5	67	68	68,5	69	69,5	70	71	72
1952 II.	57	58	59	60	61	61,5	62	62,5	63	64	64,5	65	65,5	66	67	67,5	68	68,5	69	70	71	72
1953	56	57	58	59	60	61	61	62	62	63	64	64	65	65	66	67	67	68	68	69	70	71
1954 I.	55	56	57	58	59	60	60	61	61,5	62	63	63,5	64	64,5	65	66	66,5	67	67,5	68	69	70
1954 II.	55	56	57	58	59	59,5	60	60,5	61	62	62,5	63	63,5	64	65	65,5	66	66,5	67	68	69	70
1955	54	55	56	57	58	59	59	60	60	61	61	62	63	63	64	65	65	66	66	67	68	69
1956 I.	53	54	55	56	57	58	58,5	59	59,5	60	61	61,5	62	62,5	63	64	64,5	65	65,5	66	67	68
1956 II.	53	54	55	56	57	57,5	58	58,5	59	60	60,5	61	61,5	62	63	63,5	64	64,5	65	66	67	68
1957	52	53	54	55	56	57	57	58	58	59	60	60	61	61	62	63	63	64	64	65	66	67
1958	51	52	53	54	55	56	56	57	57	58	59	59	60	60	61	62	62	63	63	64	65	66
1959	50	51	52	53	54	55	55	56	56	57	58	58	59	59	60	61	61	62	62	63	64	65
1960	49	50	51	52	53	54	54	55	55	56	57	57	58	58	59	60	60	61	61	62	63	64

Öregségi nyugellátásra az jogosult, aki betöltötte a jogszabályban rögzített – táblázatban szürkével jelölt –, rá vonatkozó (férfiak és nők esetén egységes) öregségi nyugdíjkorhatárt, rendelkezik az előírt szolgálati idővel, és nem áll biztosítással járó jogviszonyban. Az öregségi nyugdíj megállapításához szükséges szolgálati idő legalább 15 év. A táblázatban az öregségi nyugdíjkorhatárt tüntettük fel az adott évben született személyekre vonatkozóan. A cellák az adott évben született személy naptári év szerint betöltött életkorát mutatják.

Öregségi teljes nyugdíjra – életkorától függetlenül – jogosult az a nő, aki legalább 40 év jogosultsági idővel (mely nem feltétlenül egyezik meg a szolgálati idővel) rendelkezik. E lehetőségen túlmenően a 2011. évi CLXVII. tv. értelmében korhatár előtti nyugdíj 2011. december 31-ét követően már nem állapítható meg. A törvény ugyanakkor biztosítja a korábban már megállapított ilyen ellátások további, más jogcímen (korhatár előtti ellátás, szolgálati járandóság, átmeneti bányászjáradék, vagy balettművészeti életjáradék) történő folyósítását.

2012 előtt korhatár előtti öregségi nyugdíjként folyósították a következő ellátásokat: előrehozott és csökkentett összegű előrehozott öregségi nyugdíj, korkedvezményes nyugdíj, bányásznyugdíj, művésznyugdíj, országgyűlési, európai parlamenti képviselők, polgármesterek korhatár előtti öregségi nyugdíja, korengedményes nyugdíj, fegyveres testületek hivatásos tagjainak szolgálati nyugdíja.

Forrás: 1997. évi LXXXI. tv.; 2011. évi CLXVII. tv., <http://ado.hu/rovatok/tb-nyugdij/nyugdijkorhatar-elotti-ellatasok>.

A forrás adatok xls formátumban letölthetők: http://www.bpdata.eu/mpt/2015shut11_08

12.1. táblázat: A személyi jövedelemadó kulcs átlaga, minimális, maximális értéke, százalék

Év	Átlagos adóterhelés, %	A bruttó bérre vetített személyi jövedelemadó kulcs	
		minimuma	maximuma
1988	..	0	60
1989	..	0	56
1990	..	0	50
1991	..	0	50
1992	..	0	40
1993	..	0	40
1994	..	0	44
1995	..	0	44
1996	..	20	48
1997	..	20	42
1998	..	20	42
1999	..	20	40
2000	..	20	40
2001	..	20	40
2002	..	20	40
2003	..	20	40
2004	..	18	38
2005	18,89	18	38
2006	19,03	18	36
2007	18,63	18	36
2008	18,86	18	36
2009	18,10	18	36
2010 ^a	16,34	21,59	40,64
2011 ^a	13,78	20,32	20,32
2012 ^b	14,90	16	20,32
2013	..	16	16
2014	..	16	16
2015	..	16	16
2016	..	15	15

^a 2010-ben a nominális adókulcs 5 000 000 Ft-ig 17%, 5 000 001 Ft-tól pedig a 850 000 Ft és a 5 000 000 Ft-on felüli rész 32%-a. 2011-ben a nominális adókulcs 16%. Az összevont adóalap a jövedelem adóalap-kiegészítéssel (azaz 27 százalékkal) megnövelt összege.

^b 2012-ben a nominális adókulcs 16%. Az összevont adóalap a jövedelem és az adóalap-kiegészítés összege.

Az adóalap-kiegészítés összegét:

- az összevont adóalapba tartozó jövedelem 2 millió 424 ezer forintot meg nem haladó része után nem kell megállapítani,
- az összevont adóalapba tartozó jövedelem 2 millió 424 ezer forintot meghaladó része után 27 százalékos mértékkel kell megállapítani.

Forrás: Átlagos adóterhelés: http://nav.gov.hu/nav/szolgáltatások/adostatisztikák/szemelyi_jovedelemado/szemelyijovedelemado_adostatiszika.html. Egyéb adatok: http://nav.gov.hu/nav/szolgáltatások/adokulcsok_jarulekmertekek/adotablak.

A forrás adatok xls formátumban letölthetők: http://www.bpdata.eu/mpt/2015hut12_01

12.2. táblázat: Az adóék mértékének változása a minimálbér és alkalmi munkavállalói könyv (AMK) esetén

Év	Minimálbér				Teljes bérköltés minimálbér esetén		Mini- málbér adóéke, %	AMK közteher ^a , Ft/ nap		Teljes bérköltés ^a , Ft/nap		AMK adóék, % ^a	
	bruttó, Ft/hó	bruttó, Ft/nap	nettó, Ft/ hó	nettó, Ft/ nap	Ft/hó	Ft/nap		általános	regisztrált munka- nélküli	általános	regisztrált munka- nélküli	általános	regisztrált munka- nélküli
1997	17 000	783	15 045	693	26 450	1 196	43,1	500	500	1 193	1 193	41,9	41,9
1998	19 500	899	17 258	795	30 297	1 369	43,0	500	500	1 295	1 295	38,6	38,6
1999	22 500	1 037	18 188	838	34 538	1 546	47,3	500	500	1 338	1 338	37,4	37,4
2000	25 500	1 175	20 213	931	38 963	1 746	48,1	800	800	1 731	1 731	46,2	46,2
2001	40 000	1 843	30 000	1 382	58 400	2 638	48,6	1 600	1 600	2 982	2 982	53,6	53,6
2002	50 000	2 304	36 750	1 694	71 250	3 226	48,4	1 000	500	2 694	2 194	37,1	22,8
2003	50 000	2 304	42 750	1 970	70 200	3 191	39,1	1 000	500	2 970	2 470	33,7	20,2
2004	53 000	2 442	45 845	2 113	74 205	3 376	38,2	1 000	500	3 113	2 613	32,1	19,1
2005	57 000	2 627	49 305	2 272	79 295	3 572	37,8	700	500	2 972	2 772	23,6	18,0
2006	62 500	2 880	54 063	2 491	85 388	3 910	36,7	700	700	3 191	3 191	21,9	21,9
2007	65 500	3 018	53 915	2 485	89 393	4 095	39,7	700	700	3 185	3 185	22,0	22,0
2008	69 000	3 180	56 190	2 589	94 065	4 310	40,3	900	900	3 489	3 489	25,8	25,8
2009	71 500	3 295	57 815	2 664	97 403 ^b	4 464	40,6	900	900	3 564	3 564	25,3	25,3
2010	73 500	3 387	60 236	2 776	94 448	4 352	36,2	900	900	3 676	3 676	24,5	24,5

Év	Minimálbér				Teljes bérköltés minimálbér esetén		Mini- málbér adóéke, %	Egyszerűsített foglalkoztatás ^c					
	bruttó, Ft/hó	bruttó, Ft/nap	nettó, Ft/ hó	nettó, Ft/ nap	Ft/hó	Ft/nap		alkalmi munka	mezőgaz- dasági/ turisztikai idény- munka	alkalmi munka	mezőgaz- dasági/ turisztikai idény- munka	alkalmi munka	mezőgaz- dasági/ turisztikai idény- munka
2011	78 000	3 594	60 600	2 793	100 230	4 619	39,5	1 000	500	3 793	3 293	26,4	15,2
2012	93 000	4 280	60 915	2 803	119 505	5 500	49,0	1 000	500	3 383	2 883	29,6	17,3
2013	98 000	4 510	64 190	2 954	125 930	5 795	49,0	1 000	500	3 511	3 011	28,5	16,6
2014	101 500	4 670	66 483	3 059	130 428	6 001	49,0	1 000	500	3 600	3 100	27,8	16,1
2015	105 000	4 830	68 775	3 164	134 925	6 207	49,0	1 000	500	3 689	3 189	27,1	15,7
2016	111 000	5 110	73 815	3 398	142 635	6 566	48,2	1 000	500	3 888	3 388	25,7	14,8

^a A bruttó napi minimálbér oszlopnak megfelelő összegben kifizetett munkadíj és alkalmi munkavállalói könyvvel történő munkavégzés esetén. A minimálbérhez történő hasonlítás alapja az a feltételezés, hogy az alkalmi munkásoknak a lehető legkevesebbet fizetnek a foglalkoztatók.

^b 2009. I. félévére vonatkozó szabályozás szerint.

^c 2010. április 1-jétől az alkalmi munkavállalói könyvek és a közteherjegyek megszűntek, melyeket az egyszerűsített foglalkoztatás váltott fel.

Megjegyzés: Az adóék az összes közteher (adó és járulékok) és a teljes bérköltés hányadosa, számítása: adóék=(teljes bérköltés-nettó bér)/teljes bérköltés.

Forrás: Minimálbér: http://www.ksh.hu/docs/hun/xstadat/xstadat_eves/i_qli041.html. Közteherjegy: 1997. évi LXXIV. Törvény. Egyszerűsített foglalkoztatás: 2010. évi LXXV. törvény. 2014–2015-ös adatok forrásai: http://www.afsz.hu/engine.aspx?page=allaskeresoknek_ellatasok_osszegei_es_kozterhei, <http://officina.hu/gazdasag/93-minimalber-2015>, <http://www.nav.gov.hu>. Scharle Ágota számítása alapján.

A forrás adatok xls formátumban letölthetők: http://www.bpdata.eu/mpt/2015shut12_02

12.3. táblázat: Minimálbér, bérminimum és nyugdíjminimum havi összege, folyó évi ezer forint

Dátum	Minimálbér havi összege, Ft	A bruttó átlagkereset százalékában	APW arányában, %	Garantált bérminimum	Nyugdíjminimum
1990. II. 1.	4 800	..	40,9	-	4 300
1991. IV.1.	7 000	-	5 200
1992. I. 1.	8 000	35,8	41,4	-	5 800
1993. II. 1.	9 000	33,1	39,7	-	6 400
1994. II. 1.	10 500	30,9	37,8	-	7 367
1995. III. 1.	12 200	31,4	37,0	-	8 400
1996. II. 1.	14 500	31,0	35,8	-	9 600
1997. I. 1.	17 000	29,7	35,1	-	11 500
1998. I. 1.	19 500	28,8	34,4	-	13 700
1999. I. 1.	22 500	29,1	34,6	-	15 350
2000. I. 1.	25 500	29,1	35,0	-	16 600
2001. I. 1.	40 000	38,6	48,3	-	18 310
2002. I. 1.	50 000	40,8	54,5	-	20 100
2003. I. 1.	50 000	36,4	51,5	-	21 800
2004. I. 1.	53 000	37,2	50,7	-	23 200
2005. I. 1.	57 000	33,6	49,2	-	24 700
2006. I. 1.	62 500	36,5	52,3	68 000	25 800
2007. I. 1.	65 500	35,4	49,3	75 400	27 130
2008. I. 1.	69 000	34,7	49,5	86 300	28 500
2009. I. 1.	71 500	35,8	50,0	87 500	28 500
2010. I. 1.	73 500	36,3	48,6	89 500	28 500
2011. I. 1.	78 000	36,6	49,8	94 000	28 500
2012. I. I.	93 000	41,7	54,3	108 000	28 500
2013. I. I.	98 000	42,5	55,1	114 000	28 500
2014. I. I.	101 500	42,7	57,7	118 000	28 500
2015. I. I.	105 000	42,4	..	122 000	28 500
2016. I. I.	111 000	129 000	28 500

Megjegyzés:

1999-ig a képzetlen munkaerőt foglalkoztató ágazatok rendszerint néhány hónapos haladékokat kaptak az új minimálbér bevezetésére.

A garantált bérminimum a szakképzett alkalmazottakra vonatkozik, a minimálbér és a bérminimum is a bruttó összeg.

A minimálbér mentes a személyi jövedelemadótól 2002 szeptemberétől. Ez az intézkedés a nettó minimálbér 15,9%-os emelkedését eredményezte.

APW: feldolgozóipari fizikai munkás átlagbére, *NFSZ BT* alapján. 1990-ben az előző évi adat indexálva (mivel 1990-ben nem volt Bértarifa felvétel).

Forrás: Minimálbér: 1990–91: <http://www.mszosz.hu/files/1/64/345.pdf>; 1992–: *KSH*. Garantált bérminimum: http://www.nav.gov.hu/nav/szolgáltatások/adokulcsok_jarulekmertek/minimalber_garantalt. Nyugdíjminimum: http://www.ksh.hu/docs/hun/xtabla/nyugdij/tablny11_03.html. APW: *NFSZ BT*.

A forrás adatok xls formátumban letölthetők: http://www.bpdata.eu/mpt/2015hut12_03

12.4. táblázat: Munkát terhelő adók a költségvetési bevétel és a keresetek arányában

Év	Munkát terhelő adók az adóbevétel arányában ^a , %	Implicit adókulcs ^b	Átlagkereset 67%-ának adóéke	Minimálbér adóéke ^c
1990	38,2
1991	52,4	40,4
1992	54,8	40,9
1993	54,4	42,3
1994	53,7	41,2
1995	52,1	42,3	..	44,2
1996	52,5	42,1	..	41,8
1997	54,2	42,5	..	43,1
1998	53,1	41,8	..	43,0
1999	51,5	41,9	..	47,3
2000	48,7	41,4	51,4	48,1
2001	49,8	40,9	50,9	48,6
2002	50,3	41,2	48,2	48,4
2003	48,8	39,3	44,6	39,1
2004	47,8	38,3	44,8	38,2
2005	48,9	38,4	43,1	37,8
2006	49,1	38,9	43,3	36,7
2007	49,7	41,0	46,1	39,7
2008	51,4	42,3	46,8	40,3
2009	48,2	40,2	46,2	40,6 ^d
2010	47,3	38,4	43,8	36,2
2011	47,3	38,2	45,2	39,5
2012	46,4	39,8	47,9	49,0
2013	49,0	49,0
2014	49,0	49,0
2015	49,0
2016	48,2

^a Munkát terhelő adók és járulékok az összes adójellegű bevétel arányában.

^b Az implicit adókulcs a munkát terhelő adókból és járulékokból befolyt bevétel és a munkából származó jövedelem (adóalap) hányadosa.

^c Az adóék az összes közteher (adó és járulékok) és a teljes bérköltség hányadosa, számítása: adóék=(teljes bérköltség – nettó bér)/teljes bérköltség.

^d A minimálbér adóéke 2009-ben éves átlag (a járulékok júniusban csökkentek).

Forrás: 1991–1995: Scharle Ágota becslése PM mérlegadatok alapján. 1996–2009: http://ec.europa.eu/taxation_customs/taxation/gen_info/economic_analysis/tax_structures/index_en.htm. 2010: Eurostat online adatbázis. Implicit adókulcs: Eurostat online adatbázis (gov_a_tax_itr). Adóék az átlagbér 67 százalékán: OECD: Taxing wages 2010, Párizs 2011, adóék a minimálbér szintjén: Scharle Ágota számítása.

A forrás adatok xls formátumban letölthetők: http://www.bpdata.eu/mpt/2015hut12_04

**13.1. táblázat: A 15–64 éves népesség foglalkoztatási aránya
és a munkanélküliségi ráta nemenként az Unió tagországokban, 2015**

Ország	Foglalkoztatási arány			Munkanélküliségi ráta		
	férfiak	nők	együtt	férfiak	nők	együtt
Ausztria	75,1	67,1	71,1	6,1	5,3	5,7
Belgium	65,5	58,0	61,8	9,1	7,8	8,5
Bulgária	65,9	59,8	62,9	9,8	8,4	9,2
Ciprus	66,2	58,9	62,4	15,2	14,9	15,1
Csehország	77,9	62,4	70,2	4,2	6,1	5,1
Dánia	76,6	70,4	73,5	5,9	6,4	6,2
Egyesült Királyság	77,6	68,0	72,7	5,5	5,1	5,3
Észtország	75,3	68,5	71,9	6,2	6,1	6,2
Finnország	69,3	67,7	68,5	9,9	8,8	9,4
Franciaország	67,1	60,6	63,8	10,8	9,9	10,4
Görögország	59,3	42,5	50,8	21,8	28,9	24,9
Hollandia	79,0	69,2	74,1	6,5	7,3	6,9
Horvátország	60,1	51,5	55,8	15,7	17,0	16,3
Írország	68,7	57,9	63,3	10,9	7,7	9,4
Lengyelország	69,3	56,6	62,9	7,3	7,7	7,5
Lettország	69,9	66,4	68,1	11,1	8,6	9,9
Litvánia	68,0	66,5	67,2	10,1	8,2	9,1
Luxemburg	71,3	60,8	66,1	6,1	7,4	6,7
Magyarország	70,3	57,8	63,9	6,6	7,0	6,8
Málta	76,2	51,0	63,9	5,5	5,2	5,4
Németország	78,0	69,9	74,0	5,0	4,2	4,6
Olaszország	65,5	47,2	56,3	11,4	12,7	11,9
Portugália	66,9	61,1	63,9	12,4	12,8	12,6
Románia	69,5	53,2	61,4	7,5	5,8	6,8
Spanyolország	62,9	52,7	57,8	20,8	23,6	22,1
Svédország	77,0	74,0	75,5	7,6	7,3	7,4
Szlovákia	69,5	55,9	62,7	10,3	12,9	11,5
Szlovénia	69,2	61,0	65,2	8,1	10,1	9,0
EU-28	70,8	60,4	65,6	9,3	9,5	9,4

Forrás: Eurostat. <http://epp.eurostat.ec.europa.eu>

A forrás adatok xls formátumban letölthetők: http://www.bpdata.eu/mpt/2015hut13_01

13.2. táblázat: A foglalkoztatottak összetétele az Unió tagországokban^a, 2015

Ország	Egyéni vállalkozó ^b	Részmun- kaidős	Határozott idejű szer- ződéses	Mezőgaz- daság	Ipar	Piaci szolgáltatás	Nem piaci szolgálta- tás ^c
Ausztria	11,0	27,3	9,1	4,0	26,1	41,0	28,9
Belgium	13,8	24,3	9,0	1,1	21,5	40,2	37,1
Bulgária	11,1	2,2	4,4	6,7	30,1	40,9	22,3
Ciprus	12,9	13,0	18,5	3,5	16,2	48,8	31,5
Csehország	16,3	5,3	10,0	2,9	38,4	35,2	23,5
Dánia	7,8	24,7	8,7	2,4	19,4	40,7	37,6
Egyesült Királyság	13,6	25,2	6,1	1,0	18,8	44,4	35,8
Észtország	9,3	9,5	3,4	3,9	31,2	38,9	26,0
Finnország	12,7	14,1	15,1	3,8	21,9	39,8	34,5
Franciaország	10,8	18,4	16,7	2,7	20,5	39,7	37,1
Görögország	29,9	9,4	11,9	12,3	15,1	45,0	27,6
Hollandia	15,3	50,0	20,0	2,2	16,6	46,1	35,2
Horvátország	12,9	5,9	20,3	8,2	27,2	39,5	25,1
Írország	14,9	22,2	8,7	4,6	19,4	44,8	31,2
Lengyelország	17,9	6,8	28,0	11,4	30,8	34,6	23,2
Lettország	11,6	7,2	3,8	7,7	23,9	42,1	26,3
Litvánia	10,8	7,6	2,1	8,8	25,3	39,4	26,5
Luxemburg	8,6	18,5	10,2	1,0	12,5	44,4	42,1
Magyarország	10,2	5,7	11,4	4,9	30,5	36,2	28,5
Málta	13,3	14,5	7,4	1,5	19,8	46,1	32,6
Németország	9,6	26,8	13,2	1,3	27,9	39,8	31,0
Olaszország	21,9	18,3	14,1	3,6	26,8	41,2	28,4
Portugália	14,5	9,8	22,0	4,8	25,3	38,6	31,3
Románia	17,6	8,8	1,4	23,1	29,4	30,3	17,2
Spanyolország	16,4	15,6	25,2	4,1	20,0	45,9	30,0
Svédország	8,9	24,3	16,6	1,7	18,5	41,3	38,4
Szlovákia	14,9	5,8	10,5	3,2	36,3	34,3	26,3
Szlovénia	12,1	10,1	17,8	5,9	32,5	36,2	25,4
EU-28	14,1	19,6	14,2	4,2	24,3	40,5	30,9

^a Összes foglalkoztatott = 100, kivéve a határozott idejű szerződéssel dolgozókat, ahol a viszonyítási alap az összes alkalmazott.

^b Társasvállalkozás és szövetkezeti tagjaival együtt.

^c O-U nemzetgazdasági ágak.

Forrás: Eurostat (Newcronos) Munkaerő-felmérés.

A forrás adatok xls formátumban letölthetők: http://www.bpdata.eu/mpt/2015shut13_02

A FONTOSABB ADATOK FORRÁSAI

Az adatoknak adatgyűjtők szerinti csoportosításban két fő forrása van, az egyik a Központi Statisztikai Hivatal (KSH) rendszeres intézményi-, illetve lakossági típusú munkaügyi adatgyűjtése, a másik a Nemzeti Munkaügyi Hivatal (NMH) regisztere és az általa lebonyolított adatgyűjtések.

FŐBB KSH ADATFORRÁSOK

KSH Munkaerő-felmérés – KSH MEF

A Központi Statisztikai Hivatal a lakosság gazdasági aktivitásának – foglalkoztatottságának és munkanélküliségének – vizsgálatára 1992-ben vezette be ezt az adatgyűjtést. A munkaerő-felmérés a magánháztartásokra kiterjedő reprezentatív felvétel, mely a 15–74 éves személyek gazdasági aktivitásáról nyújt információt. Az adatgyűjtés célja, hogy a foglalkoztatottság és a munkanélküliség alakulását a nemzetközi statisztikai ajánlásoknak megfelelően, a mindenkori munkaügyi szabályozástól, illetve annak változásától függetlenül, a Nemzetközi Munkaügyi Szervezet (ILO) fogalmait felhasználva figyelje meg.

A lakosság körében végzett munkaerő-felmérés a nemzetközi gyakorlatban a foglalkoztatottság, a munkanélküliség és az alulfoglalkoztatottság egyidejű, átfogó és konzisztens mérésének általánosan elterjedt eszköze. Az adatok feldolgozásának technikája biztosítja az osztályozásból adódó torzítások minimálisra csökkentését (mivel az egyes csoportokba való besorolás szigorú kritériumok szerint történik), ugyanakkor bizonyos fokú szabadságot is enged a nemzeti sajátosságok figyelembevételénél.

A magyar munkaerő-felmérés a vizsgált népességet a felvételt megelőző héten (2003-ig ez mindig a hónap 12 napját tartalmazó héten volt) végzett tevékenységük alapján sorolja a következő két főcsoportba: gazdaságilag aktívak (a rendelkezésre álló munkaerő) és gazdaságilag nem aktívak (inaktívak).

A gazdaságilag aktív kategória (rendelkezésre álló munkaerő) magában foglalja mindazon személyeket, akik a megfigyelés hetében a munkapiacra foglalkoztatottként vagy munkanélküliként jelen voltak.

A felvételben használt fogalmak az ILO ajánlásait követik. Ennek megfelelően tartalmuk a következő:

Foglalkoztatottnak tekintendő mindenki, aki a vizsgált időszakban (a negyedév egyes hónapjainak vonatkozási hetében) legalább 1 óra, jövedelmet biztosító munkát végzett, vagy munkájától csak átmenetileg (szabadság, betegség stb. miatt) volt távol.

Jövedelmet biztosító munkának számít minden olyan tevékenység:

- amely pénzjövedelmet eredményez, vagy
- amely természetbeni juttatást biztosít,
- amelyet egyéb, később realizálható jövedelem érdekében végeztek,
- amelyet, mint segítő családtagok végeztek a háztartáshoz tartozó gazdaság, vállalkozás jövedelmének növelése érdekében.

A felvétel szempontjából nem számít jövedelmet biztosító munkának az önként, ingyenesen, más háztartásnak vagy intézménynek nyújtott bármilyen segítség (társadalmi munka, ún. kalákamunka, stb.), a saját ház vagy lakás építése, felújítása, javítása, a tanulmányhoz kötött szakmai gyakorlat keretében végzett munka (még akkor sem, ha azért valamilyen díjazást kapnak), valamint a háztartásban, a ház körül végzett munka, beleértve a kerti munkákat is. A háztáji gazdaságban végzett munka csak akkor tekinthető jövedelemszerzőnek, ha annak eredménye jellemzően piacra és nem saját fogyasztásra kerül.

A gyermekgondozási díjban (gyed), gyermekgondozási segélyben (gyes) részesülőket – az 1995-ben Prágában az átalakuló országok számára megfogalmazott ILO-ajánlásnak megfelelően – a vonatkozási héten végzett tevékenységük alapján kell osztályozni.

Mivel a nemzeti számlák (SNA) fogalmi rendszer szerint a védelmi tevékenység hozzájárul a nemzeti össztermék létrehozásához, a sorkatonák általában a foglalkoztatottak között szerepelnek, ha az adattartalom ettől eltérő, akkor lábjegyzetben történik utalás rá. A sorkatonák létszámára vonatkozó adat adminisztratív forrásból származott. (A KSH adatbázisokban szereplő visszatekintő idősorokban jellemzően a sor-

katonák nélküli adat szerepel. A sorkatonákkal kapcsolatos koncepcionális döntés csak 2003-ig befolyásolja a foglalkoztatotti létszámot, illetve az ebből számított mutatókat.)

Munkanélkülinek tekintendő az a személy, aki egyidejűleg:

- az adott héten nem dolgozott (s nincs olyan munkája, amelytől átmenetileg távol volt),
- aktívan keresett munkát a kikérdezést megelőző négy hét folyamán,
- rendelkezésre áll, azaz két héten belül munkába tudna állni, ha találna megfelelő állást.

A munkanélküliek sajátos csoportját alkotják azok, akik ugyan nem dolgoztak a vonatkozó héten, de már találtak munkát, ahol 30 napon belül (2003-tól 90 napon belül) dolgozni kezdenek.

Aktív munkakeresésnek tekintendő, ha valaki állami vagy magán-munkaközvetítőn keresztül érdeklődött állás után, közvetlenül keresett meg munkáltatókat, hirdetést olvasott, adott fel, hirdetésre válaszolt, rokonoknál, ismerősöknél érdeklődött, tesztet írt, vizsgát tett vagy meghallgatáson volt, vállalkozásának elindítását intézte.

Gazdaságilag aktívak azok, akik megjelennek a munkapiacra, azaz a foglalkoztatottak és a munkanélküliek.

Gazdaságilag nem aktívak azok, akik a vonatkozó héten nem dolgoztak, illetve nem volt rendszeres, jövedelmet biztosító munkájuk és nem is kerestek munkát, vagy kerestek, de nem tudtak volna munkába állni. Ide tartoznak – többek között – a passzív munkanélküliek, akik szeretnének ugyan munkát, de kedvezőtlennek ítélve elhelyezkedési esélyeiket, meg sem kísérik az álláskeresést.

A munkaerő-felmérés mintája többlépcsős, rétegzett minta. A 15 000 lakosú vagy ennél népesebb településeken a népszámlálási számlálókörzetek az elsődleges és a lakások a másodlagos mintavételi egységek, míg a kisebb településeken az elsődleges, másodlagos, illetve utolsó mintavételi egységek rendre a települések, a számlálókörzetek, illetve lakások. A munkaerő-felmérés mintájának kialakításánál a rétegzett ismérvek a következők voltak: földrajzi egységek, települések nagysága szerinti kategóriák, lakóövezetek. Ez utóbbiakra példák a (történelmi) városközpontok, külvárosok, lakótelepek, stb.

A mintanagyság lehetővé teszi, hogy a mintarégió (NUTS2) szinten is reprezentatív legyen.

A munkaerő-felmérés negyedéves mintája körzetenként három véletlenszerűen kiválasztott címet tartal-

maz, melyből havonta egyet keresnek fel az összeírók. A munkaerő-felmérés keretében 1998-tól negyedévente mintegy 33 000 háztartás és 66 000 személy kerül összeírásra. A mintában alkalmazott egyszerű, rotációs eljárás szerint bármely háztartás, amely valamilyen időpontban belép a mintába, hat egymást követő negyedévben szolgáltat adatokat, majd végleg elhagyja azt. Két egymást követő időszak mintájának a közös része a meghíúsulások miatt kisebb, mint 5/6, ami 100 százalékos válaszolás mellett adódna.

2003-tól a munkaerő-felmérés adatainak teljeskörűsítése a 2001. évi népszámláláson alapuló népességszám-továbbvezetés bázisán történt. Ezzel egy időben a 2001–2002. évi adatok is újraszámításra és lecsérésre kerültek. A kiadványban szereplő adatok teljeskörűsítése az 1992–2000 közötti időszakra vonatkozóan az 1990. évi népszámlálás alapján készült súlyrendszerrel történt úgy, hogy a korábbi idősorokban még a régi súlyozású 2001 évi adatok is megadásra kerültek. A KSH adatbázisok visszatekintő idősorai a 2001. évi népszámlálás alapján jellemzően 1998-ig kerültek visszavezetésre. (Azért eddig, mert 1997 és 1998 között a települési minta bővítetéstörténetét okozott az adatsorokban.) A 2011. októberi népszámlálás alapján a demográfiai adatok nem, viszont a munkaerő-felmérés teljeskörűsítéséhez használt korrigált népességszám visszavezetésre került. Emiatt a MEF adatok 2006-ig visszamenőlegesen változtak.

Intézményi munkaügyi statisztika – KSH IMS

A kereseti adatok legfontosabb forrása a havi (éves) intézményi munkaügyi jelentés. A megfigyelési kört jelenleg a legalább 5 fős létszámú vállalkozások, illetve létszámnagyságtól függetlenül teljes körűen a költségvetési és társadalombiztosítási intézmények, valamint a kijelölt non-profit szervezetek jelentik. Az ettől eltérő vonatkozási kör a forrásnál megjelölésre került.

A keresetek minden esetben a teljes munkaidőben foglalkoztatottakra vonatkoznak. A mindenkori havi átlagkereset részét képezi a kifizetés hónapjában az alapbér, bérpótlékok (ide tartozik a bányászati hűségjutalom és a Széchenyi, illetve a professzori ösztöndíj is), a kiegészítő fizetés, valamint a prémium, a jutalom, a 13. és további havi fizetés.

A nettó kereset a gazdálkodó szervezetenkénti bruttó átlagkeresetből a munkavállalót terhelő járulékok valamint a személyi jövedelemadó levonásával, az adott évre érvényes járulékküszöb és az alkalmazotti kedvezményre jogosító jövedelemhatár figyelembevételével

számított adat. A bruttó keresetből kiinduló nettósítás csak az összes munkavállalót érintő levonásokat kezeli. A személyi jövedelemadó kiszámítása az szja-törvényben szereplő – az adott évre érvényes – adóelőleg-kulcsokkal történik. A nettósítás alapállomány és szervezeti szinten történik.

A bruttó és nettó kereseti indexek közötti különbség nagysága, és iránya minden évben az adótábla, illetve a kedvezmények (pl. alkalmazotti adókedvezmény) változásaitól függ. Az adott gazdasági ágban az eltérések nagyságát tehát az is befolyásolja, hogy az odatarozó vállalkozások között milyen az aránya azoknak az egyéneknek, akik kiesnek az alkalmazotti adókedvezményből.

Az indexek összehasonlító körre vonatkoznak, figyelembe véve a definíció változásokat, illetve az adatgyűjtés körének változásait is. A KSH tradicionálisan a főátlagindexet publikálja keresetnövekedési mutatóként. A keresetváltozás mértéke így a két időszak közötti létszámarányok eltolódását és a tényleges keresetváltozás hatását együttesen tükrözi. A reálkereset változását a nettó kereseti index és az ugyanezen időszaki fogyasztóiár-index hányadosából képzett index 100 százalékos feletti (vagy alatti) értéke adja.

A foglalkozások egységes osztályozási rendszere (FEOR) 1994. január 1-je óta érvényes változata szerint a szellemi állománycsoportba az 1–4. foglalkozási főcsoportba, a fizikaiba pedig az 5–9. foglalkozási főcsoportba tartozókat soroljuk.

KSH Sztrájk statisztika

A megfigelés a legalább 10 főt érintő, illetve figyelemzetető sztrájk esetén a 2 órát meghaladó eseményekre terjed ki.

KSH Munkaerőmérleg – KSH MEM

A munkaerő-felmérés bevezetése előtt a teljes munkaerő az évenként készülő munkaerőmérleg adott képet a két népszámlálás közötti időszakban.

A munkaerőmérleg, mint neve is mutatja, mérlegszerű elszámolás, amely egy eszmei időpontban (január 1.) állítja szembe a rendelkezésre álló munkaerőt (munkaerőforrás) a munkaerő-felhasználással. A népességet gazdasági aktivitásuk szempontjából veszi számba, megkülönböztetve a munkavállalási korú, illetve munkavállalási koron kívüli népességet. Az adatok forrása az éves és évközi intézményi munkaügyi-statisztikai adatgyűjtés 1992-től, a lakossági munkaerő-felmérés és a népszámlálás adatállományai, a gazdasági szerve-

zetek regisztere, az Országos Egészségbiztosítási Pénztár, az Országos Nyugdíjbiztosítási Főigazgatóság, valamint a regisztrációs munkanélküli statisztika. A KSH 2013-tól ilyen elszámolást már nem készít.

Egyéb adatforrások

Az 1980. és 1990. évi foglalkoztatási adatok becsléséhez népszámlálási adatok kerültek felhasználásra. Az összefoglaló gazdasági mutatók a nemzetgazdasági mérlegekből, a fogyasztói árstatisztikából, illetve az ipari beszámoló jelentéséből származnak. Ezen adatforrások részletes leírása a vonatkozó szakstatisztikai publikációkban szerepel.

FŐBB NFSZ ADATFORRÁSOK

NFSZ Nyilvántartott álláskereső regiszter adatbázis – NFSZ-REG

A munkanélküliségi adatok másik fő forrása Magyarországon – és a legtöbb fejlett országban – a nyilvántartásba vett (regisztrált) álláskereső egyénekenkénti adatait tartalmazó havonta összegyűjtött – ún. adminisztratív rekordokat tartalmazó – hatalmas adatbázis.

A nyilvántartás tulajdonképpen minden állást keresőt tartalmaz, de közülük adott időpontban csak azokat tekintik regisztrált álláskeresőnek, aki

- a Nemzeti Foglalkoztatási Szolgálat valamelyik kirendeltségén magát álláskeresőként nyilvántartásba vetette (vagyis – az alkalmi foglalkoztatásnak minősülő munkaviszony kivételével – nincs munkája, szeretne dolgozni és ehhez kéri a munkaerőpiaci szervezet segítségét);
- a vizsgált időpontban – az egyes hónapok zárónapján – nem nyugdíjas, nem részesül rehabilitációs járadékban és rehabilitációs ellátásban, nem nappali tagozatos tanuló, és elhelyezkedése érdekében együttműködik a kirendeltséggel (vagyis a felajánlott megfelelő munkát, munkaerőpiaci szolgáltatást illetve a támogatott képzési lehetőséget elfogadja, illetve a közvetítő/tanácsadó által előírt időpontokban jelentkezik a kirendeltségen).

Amennyiben a nyilvántartásban szereplő személy a zárónapon valamely támogatott foglalkoztatási program keretében dolgozik, vagy munkaerőpiaci képzésben vesz részt, a nyilvántartott álláskereső státusa szünetel.

Ha az ügyfél nem működik együtt a kirendeltséggel, az álláskereső nyilvántartásából kikerül.

A nyilvántartás adatai – adminisztratív rekordjai – nem csak az időponti adatok megállapítását teszik lehetővé, hanem az áramlások, a beáramlás és a kiáramlás megfigyelését is.

Az adatbázis tartalmazza az álláskeresői ellátásokat megállapító, törülő valamint szüneteltető határozatok, valamint a számfajti tételek alapján a pénzbeli ellátást kapók létszámát, segélyezési eseményeit, a bekerülésük és kikerülésük pontos időpontját és a kikerülésük módját (pl. elhelyezkedett, jogosultsága lejárt, kizárt, aktív eszközre ment át stb.) valamint az álláskeresői ellátások pénzügyi adatait is (pl. ellátások átlagos havi összege, átlagos kifizetett ellátás zárónapi létszámra, kilépőkre, elhelyezkedettek). Az álláskeresői ellátások regisztere a létszámadatokon kívül lehetővé teszi az ellátások átlagos hosszának megfigyelését is.

Az 1991 és 1996 közötti időszakra a nyilvántartás tartalmazza a pályakezdek munkanélküli segélyében részesültek időponti (stock) és áramlási (flow) adatait is. 1997 és 2005 között a rendszer tartalmazta a nyugdíj előtti munkanélküli segélyben részesülőket is.

Álláskeresői járadékban részesülők: 2011. szeptember 1-jétől megváltoztak az álláskeresői járadék megállapításának és folyósításának feltételei. Az álláskeresői járadék két szakasza megszűnt, a jogosultsági idő 270 nappól 90 napra csökkent. Az álláskeresővé válást megelőző 5 éven belül 360 nap jogosultsági idővel kell rendelkeznie az álláskeresőnek (2011. szeptember 1-je előtt 4 éven belül 365 nap volt), így 10 nap munkaviszonyban töltött idő 1 nap folyósítási időnek felel meg (2011. szeptember 1-je előtt 5 nap/1 nap volt). Összege a járulékalap 60%-a, de maximum a jogosultság kezdő napján hatályos kötelező legkisebb munkabér összege (járulékalap: a kérelem benyújtását megelőző négy naptári negyedévben az érintett jogviszonyokban elért havi átlagos összeg). (Flt.)

Álláskeresői segélyben részesülők: 2011. szeptember 1-jétől megváltoztak az álláskeresői segély megállapításának és folyósításának feltételei. Az „a” és „b” típusú ellátási forma megszűnt, a „c” ellátási formát nyugdíj előtti álláskeresői segély elnevezésként az álláskeresők továbbra is igényelhetik, de a legalább 140 napos álláskeresői járadékra való jogosultság (és kimerítés) 90 napra lecsökkent. (Flt.)

Rendszeres szociális segélyben részesülők: a nyilvántartott álláskeresők közül azok, akik hátrányos munkaerőpiaci helyzetű aktív korúak és jövedelmük kiegészítésére, pótlására pénzbeli szociális ellátásban

részesülnek. 2009. január 1-jétől a rendszeres szociális segélyben részesülőket két csoportba sorolták: a rendszeres szociális segélyezettek, a rendelkezésre állási támogatottak. 2011. január 1-jétől a rendelkezésre állási támogatás helyébe új ellátási forma a bérpótló juttatás lépett. 2011. szeptember 1-jétől pedig a bérpótló juttatás elnevezés foglalkoztatást helyettesítő támogatásra változott. (A szociális igazgatásról és a szociális ellátásokról szóló 1993. évi III. tv).

A Nemzeti Foglalkoztatási Szolgálathoz bejelentett munkaerő-igények rekordjai alapján havonta hasonló statisztikai feldolgozások készülnek az álláshelyek stock- és flow jellegű adatairól is.

A különböző aktív eszközökben való részvételtől, a résztvevők számáról, ki- és beáramlásairól ugyancsak havonta készül részletes statisztika a kifizetett támogatások alapján.

A nyilvántartásokra épülő, havonta készülő, rendkívül részletes – országos, régiónkénti, megyei, kirendeltégi körzetenkénti, sőt településenkénti – statisztika az állami foglalkoztatási szolgálat fő funkciói (közvetítés, járadékfizetés, aktív eszköz támogatást stb.) ellátása közben keletkező adminisztratív rekordok másodlagos feldolgozása alapján készül, tulajdonképpen azoknak igen fontos és hasznos „mellékterméke”.

Az NFSZ, korábban a Nemzeti Munkaügyi Hivatal (és jogelődei, az FSzH, FH, az OMK, OMMK, ill. az OMKMK) 1989-től havonta publikálja ezen statisztikák főbb adatait. A regisztrált (nyilvántartott) álláskeresővel számított relatív mutatók nevezőit a KSH-nak a munkaerő-mérlegben publikált gazdaságilag aktív népesség adata, illetve ennek régiókra és megyékre való lebontása szolgáltatja.

A regisztrált (nyilvántartott) álláskeresők száma és a regisztráltakkal számított ráta értelemszerűen eltér a KSH Munkaerő-felmérés eredményeitől. A különbség fő okai az eltérő fogalomrendszer és az alapvetően különböző megfigyelési/mérési módszer.

NFSZ Rövidtávú Munkaerőpiaci prognózis – NFSZ-PROG

Az NFSZ, korábban a Nemzeti Munkaügyi Hivatal (illetve jogelődei) kezdeményezése alapján és koordinálása mellett a munkaerőpiaci szervezet 1991-től kezdődően évente két alkalommal – márciusban és szeptemberben –, több mint 7500 munkaadó interjú megkérdezésével hajtja végre az ún. rövidtávú prognózis felmérést. 2004-től már csak évente egyszer – szeptember hónapban – kerül sor a felmérésre.

A kérdőív a felkeresett cégek reál- és pénzügyi folyamatai várható alakulását, fejlesztési és munkaerőgazdálkodási terveit és szándékait tudakolja, rákérdez a konkrét létszámcsökkentési és létszám bővítési tervekre és felméri az aktív eszközökkel kapcsolatos várható igényeiket is.

A kérdőívek megyénként és országos szinten is fel dolgozásra kerülnek, hasznos információkat szolgáltatva mindegyik szinten a munkaerőpiaci szervezet munkájának tervezéséhez.

A prognózis-felmérés alkalmat és lehetőséget ad arra, hogy – más forrásokból származó információkat is felhasználva – a megyék ill. a főváros részletebben elemezzék a munkapiaci helyzetük alakulását és fő tendenciáit, felkészüljenek a rövid távon várható problémák kezelésére, ügyfeleik változó igényeinek kielégítésére.

A rövidtávú prognózisnak csak egyik eredménye maga az előrejelzés. További nagyon fontos „melléktermékei”: a vállalatokkal való rendszeres, személyes kapcsolattartás, a közvetítő-ügymintázó munkakörben dolgozó kérdezőbiztosok szakismeretének, helyismeretének bővülése, a munkaerőpiaci képzés orientálása a megismert igények alapján.

A prognózis-felmérésekhez esetenként különböző kiegészítő kérdéseket, kérdésblokkokat kapcsolva további fontos információkhoz is juthatunk, amelyeket a kutatók, a foglalkoztatáspolitikai és/vagy az oktatáspolitikai irányítói tudnak a munkájuk során hasznosítani.

2005-től a felmérést az NFSZ a Magyar Kereskedelmi és Iparkamara Gazdaság- és Vállalkozáskutató Intézettel (MKIK GVI) együttműködésben végzi, ami egyebek között azzal az előnnyel is járt, hogy az MKIK GVI kérdezőbiztosai segítségével a mintanagyságot sikerült közel 8000-re megnövelni.

NFSZ „Bértarifa” felvételek adatbázisai – NFSZ-BT

Az NGM, korábban a Nemzeti Munkaügyi Hivatal (illetve jogelődei) 1992-től évente hajtja végre az egyénekenkénti alpbérek és keresetek megismerését szolgáló, hatalmas mintával dolgozó reprezentatív adatfelvételeket, a Nemzetgazdasági Minisztérium (illetve jogelődei) megbízásából.

Az adatgyűjtés referencia hónapja minden évben a május hónap, de az alpbéren (alapilletményen) felüli nem rendszeres kifizetések egy hónapra jutó átlagának meghatározásához ezen kifizetések előző évi teljes összegének 1/12 részét is figyelembe veszik.

A versenyszférában kezdetben csak a 20 fő fölötti cégekre terjedt ki az adatgyűjtés, úgy, hogy minden vállalkozás köteles volt adatot szolgáltatni, de a mintába csak meghatározott napokon született dolgozók kerültek be.

A 10–19 fő közötti cégekre 1996-tól, az 5–9 fő közötti létszámmal dolgozókra pedig 1999-től terjedt ki az adatgyűjtés, úgy, hogy ebben a körben az összes ilyen létszámú cég közül véletlenszerűen kiválasztott mintába bekerülő vállalkozások (kb. 20 százalékuk) kell csak adatokat szolgáltatassanak, ők viszont minden egyes dolgozójukról.

Az alpbérek és a teljes kereset-szerkezet adatai Magyarországon csak ezekből az adatfelvételekből ismerhetők meg, így célszerűen az ezekből évente kapott hatalmas adatbázisok szolgálhatnak alapul a szociális partnerek által folytatott bér-érdekegyeztető tárgyalásokhoz.

A költségvetési körben létszámnagyságtól függetlenül minden egyes költségvetési intézmény részt vesz az adatszolgáltatásban, mégpedig úgy, hogy a központi bérszámfejtési rendszerhez tartozó intézményeknél az adatszolgáltatás teljes körű, a többi költségvetési intézmény pedig csak a meghatározott napokon született – a mintába bekerült – dolgozókról teljesíti az adatszolgáltatást.

A fegyveres testületek hivatásos (ún. szolgálati jogviszonyos) dolgozóira csak 1999-től kezdődően terjed ki az adatgyűjtés.

1992 előtt 3 évenként került sor hasonló adatgyűjtésekre, így már 1983, 1986 és 1989 évekről is rendelkezünk egy-egy hatalmas adatállománnyal.

A mintába bekerült minden egyes dolgozóról rendelkezésre állnak a következő adatok:

- a munkáltató ágazata, létszámnagysága, a munkavégzés telephelye, a gazdálkodási forma, a tulajdonosi szerkezet;
- a munkavállaló bérbesorolása, foglalkozása, neme, kora, iskolai végzettsége.

Az egyénekenkénti adatokat tartalmazó hatalmas adatbázisok alapján minden évben elkészülnek a következő feldolgozások:

- a szociális partnerek által egyeztetett, a bér-érdekegyeztetéshez alkalmazott ún. standard feldolgozások (amelyeket az érdekegyeztető tárgyalásokban részt vevő valamennyi konföderáció megkap);
- modellszámítások a minimálbér emelés várható hatásainak meghatározása céljából;

- a minisztérium igényei alapján készülő feldolgozások a kereseti arányok elemzéséhez és bemutatásához;
- feldolgozások az évente megjelenő négykötetes adattárhoz (nemzetgazdaság összesen, versenyszféra, költségvetési szféra, területi kötet), illetve ennek CD-s vázatához.

A teljes adatbázist átveszi minden évben a KSH és egyes nemzetközi adatszolgáltatásokat ennek felhasználásával tud teljesíteni (pl. az ILO ill. az OECD felé). Az OECD részére az NGM, korábban a Nemzeti Munkaügyi Hivatal is rendszeresen készít speciális feldolgozásokat.

Az egyénekenkénti adatokat tartalmazó adatbázis lehetővé teszi a benne szereplő ismérvek tetszés szerinti

kombinációjával képzett csoportokra készülő feldolgozásokat és a különböző csoportok összetételének figyelembe vételével történő reális alapbér-, illetve kereset szerinti összehasonlításokat, az alapberek és keresetek szóródásának, differenciáltságának vizsgálatát.

2002-től a felvételeken jelentős módosítások történtek annak érdekében, hogy a felmérés teljes mértékben megfeleljen az EU-ban négyévenként kötelező ún. keresetszerkezet felmérés (Structure of Earnings Survey) előírásainak. A változások egyik lényeges eleme, hogy 2002. óta az adatgyűjtés kiterjed a részmunkaidőben foglalkoztatottakra is.

Az EU rendelkezéseinek megfelelően a 2002-es, a 2006-os és a 2010-es felvételek elemi adatait – anonimizált formában – átadtuk az Eurostat-nak.